

# แผนพัฒนาท้องถิ่น

(พ.ศ. ๒๕๖๖ - ๒๕๗๐)

ขององค์การบริหารส่วนตำบลวังหมี่

วิสัยทัศน์



ร่วมคิด

ร่วมทำ

## ยุทธศาสตร์ อบต.วังหมี่

๑. ด้านโครงการตามแนวพระราชดำริ

๒. ด้านการพัฒนาคุณภาพชีวิต

๓. ด้านการพัฒนาเศรษฐกิจ

๔. ด้านการพัฒนาเมือง

๕. ด้านการพัฒนาระบบการบริหาร  
จัดการภาครัฐ



องค์การบริหารส่วนตำบลวังหมี่

หมู่ที่ ๕ ตำบลวังหมี่ อำเภอวังน้ำเขียว จังหวัดนครราชสีมา ๓๐๓๗/๐

โทรศัพท์/โทรสาร ๐๔๔-๐๘๑๐๖๕

## คำนำ

เนื่องด้วยตามพระราชบัญญัติสภาตำบลและองค์การบริหารส่วนตำบล พ.ศ. ๒๕๓๗ แก้ไขเพิ่มเติมถึง ฉบับที่ ๖ พ.ศ. ๒๕๕๒ มาตรา ๔๖ พระราชบัญญัติกำหนดแผนและขั้นตอนการกระจายอำนาจให้แก่องค์กรปกครองส่วนท้องถิ่น พ.ศ. ๒๕๔๒ หมวด ๒ มาตรา ๑๖ (๑) ระเบียบกระทรวงมหาดไทย ว่าด้วยการจัดทำแผนพัฒนาขององค์กรปกครองส่วนท้องถิ่น พ.ศ. ๒๕๔๘ และที่แก้ไขเพิ่มเติมถึง (ฉบับที่ ๓) พ.ศ. ๒๕๖๑ ได้กำหนดให้องค์กรปกครองส่วนท้องถิ่นมีอำนาจและหน้าที่ในการจัดทำแผนพัฒนาท้องถิ่น เพื่อใช้เป็นกรอบในการจัดทำงบประมาณรายจ่ายประจำปี งบประมาณรายจ่ายเพิ่มเติม และงบประมาณจากเงินสะสมในช่วงของแผนนั้น

ดังนั้น เพื่อให้การดำเนินการให้เป็นไปตามกฎหมายดังกล่าว องค์การบริหารส่วนตำบลวังหมี่ ต้องดำเนินการจัดทำแผนพัฒนาท้องถิ่น (พ.ศ. ๒๕๖๖ - ๒๕๗๐) ขึ้น เพื่อใช้เป็นแนวทางในการบริหารพัฒนาท้องถิ่นให้บรรลุตามวัตถุประสงค์และเป้าหมาย ก่อให้เกิดประโยชน์และสามารถตอบสนองความต้องการพัฒนาของประชาชนในเขตองค์การบริหารส่วนตำบลวังหมี่ได้ โดยได้ดำเนินการตามขั้นตอน ดังนี้

๑. คณะกรรมการพัฒนาท้องถิ่น จัดประชุมประชาคมท้องถิ่น ส่วนราชการรัฐวิสาหกิจที่เกี่ยวข้อง เพื่อแจ้งแนวทางการพัฒนาท้องถิ่น รับทราบปัญหาความต้องการ ประเด็นการพัฒนา ประเด็นที่เกี่ยวข้อง และแนวทางปฏิบัติที่เหมาะสมกับสภาพพื้นที่เพื่อนำมากำหนดแนวทางการจัดทำแผนพัฒนาท้องถิ่น โดยให้นำข้อมูลพื้นฐานในการพัฒนาจากหน่วยงานต่างๆ และข้อมูลในแผนพัฒนาหมู่บ้าน หรือแผนชุมชนมาพิจารณาประกอบการทบทวนแผนพัฒนาท้องถิ่น

๒. คณะกรรมการสนับสนุนการจัดทำแผนพัฒนาท้องถิ่น รวบรวมแนวทางและข้อมูลนำมาวิเคราะห์เพื่อจัดทำร่างแผนพัฒนาท้องถิ่นแล้วเสนอคณะกรรมการพัฒนาท้องถิ่น

๓. คณะกรรมการพัฒนาท้องถิ่นพิจารณาร่างแผนพัฒนาท้องถิ่นเพื่อส่งเสนอแนะผู้บริหารท้องถิ่น

๔. กรณีองค์การบริหารส่วนตำบล ให้ผู้บริหารท้องถิ่นเสนอร่างแผนท้องถิ่นต่อสภาองค์การบริหารส่วนตำบล เพื่อให้ความเห็นชอบก่อนแล้วผู้บริหารท้องถิ่น จึงพิจารณาอนุมัติลงประกาศใช้แผนพัฒนาท้องถิ่น (พ.ศ. ๒๕๖๖ - ๒๕๗๐)

บัดนี้ สภาองค์การบริหารส่วนตำบลวังหมี่ ได้พิจารณาเห็นชอบร่างแผนพัฒนาท้องถิ่น (พ.ศ. ๒๕๖๖ - ๒๕๗๐) ขององค์การบริหารส่วนตำบลวังหมี่ ในคราวประชุม สมัยสามัญ สมัยที่ ๑ ประจำปี พ.ศ. ๒๕๖๕ เมื่อวันที่ ๑๕ กุมภาพันธ์ พ.ศ. ๒๕๖๕ ณ ห้องประชุมสภาองค์การบริหารส่วนตำบลวังหมี่ นายองค์การบริหารส่วนตำบลวังหมี่ จึงอนุมัติแผนพัฒนาท้องถิ่นดังกล่าว และดำเนินการประกาศใช้ต่อไป

(ลงชื่อ) .....  ..... ผู้อนุมัติ

(นายสำเริง รักษา)

ตำแหน่ง นายองค์การบริหารส่วนตำบลวังหมี่

วันที่ ๑๗ กุมภาพันธ์ พ.ศ. ๒๕๖๕

# สารบัญ

เรื่อง	หน้า
ส่วนที่ ๑ สภาพทั่วไปและข้อมูลพื้นฐาน	๑ - ๔๐
ส่วนที่ ๒ ยุทธศาสตร์การพัฒนากองครักษ์ส่วนท้องถิ่น	๔๑ - ๗๗
ส่วนที่ ๓ การนำแผนพัฒนาท้องถิ่นไปสู่การปฏิบัติ	
๑. บัญชีสรุปโครงการพัฒนา (แบบ ผ. ๐๑)	๘๑ - ๘๒
๒. รายละเอียดโครงการพัฒนา (แบบ ผ. ๐๒)	๘๓ - ๑๘๒
๓. รายละเอียดโครงการที่เกินศักยภาพ (แบบ ผ. ๐๒/๑)	๑๘๓ - ๑๘๕
๔. บัญชีครุภัณฑ์ (แบบ ผ. ๐๓)	๑๘๖
ส่วนที่ ๔ การติดตามและประเมินผล	๑๘๗ - ๑๙๐
ภาคผนวก	

\*\*\*\*\*

# ส่วนที่ ๑

## สภาพทั่วไปและข้อมูลพื้นฐาน

### องค์การบริหารส่วนตำบลวังหมี่ อำเภอวังน้ำเขียว จังหวัดนครราชสีมา

#### ส่วนที่ ๑ สภาพทั่วไปและข้อมูลพื้นฐานขององค์การบริหารส่วนตำบลวังหมี่

##### ๑. ด้านกายภาพ

##### ๑.๑ ประวัติความเป็นมาและวิวัฒนาการของตำบลวังหมี่

ประมาณ ๓๐ ปี มาแล้ว มีหมู่บ้านเกิดขึ้นในเขตอุทยานแห่งชาติเขาใหญ่ ซึ่งมีภูเขาสลับซับซ้อนมาก และเป็นเขตแทรกซึมของผู้ก่อการร้ายคอมมิวนิสต์ประชากรส่วนใหญ่จะมาจากหลายพื้นที่หลายจังหวัด ต่อมาวันที่ ๒ เดือนกันยายน พ.ศ. ๒๕๒๓ กระทรวงมหาดไทยได้ประกาศแต่งตั้งให้เป็นตำบลวังหมี่ โดยแยกออกมาจากตำบลตะขบ อำเภอปักธงชัย จนกระทั่งถึงวันที่ ๑ เดือนเมษายน พ.ศ. ๒๕๓๕ มีการแบ่งการปกครองเป็นกิ่งอำเภอวังน้ำเขียว ออกจากการปกครองของอำเภอปักธงชัย ได้รับการอนุมัติจากกระทรวงมหาดไทยให้จัดตั้งเป็นกิ่งอำเภอวังน้ำเขียวมาจนถึงปัจจุบัน โดยมี

กำนันคนแรก คือ นายสงวน ชาญเมืองปัก

กำนันคนที่สอง คือ นายปลั่ง พูนกลาง

กำนันคนที่สาม คือ นายฉนวน กองอาสา

กำนันคนปัจจุบัน คือ นายสมศักดิ์ โจษกลาง

เดิมบ้านวังหมี่เป็นหมู่บ้านหนึ่งของตำบลตะขบ อำเภอปักธงชัย จัดตั้งเมื่อ พ.ศ. ๒๔๗๙ ประชาชนส่วนใหญ่อพยพมาจากอำเภอปักธงชัย โดยทางเรือ และต่อมาในช่วงปี พ.ศ. ๒๕๑๑-๒๕๑๙ มีผู้คนอพยพมาตั้งถิ่นฐานจับจองที่ดินทำไร่ โดยเดินทางมาจากหลายพื้นที่ เช่น บ้านบุหัวช้าง ตำบลตะขบ อำเภอปักธงชัย อำเภอพิมาย อำเภอประทาย จังหวัดนครราชสีมา จังหวัดสระบุรี จังหวัดลพบุรี จังหวัดศรีสะเกษ จังหวัดอุบลราชธานี และมีการแยกหมู่บ้านมากขึ้นตามลำดับ ดังนี้

- บ้านวังหมี่ ตั้งขึ้น เมื่อ พ.ศ. ๒๔๘๕ โดยราษฎรที่อพยพมาจาก ตำบลตะขบ อำเภอปักธงชัย และจังหวัดสระบุรี
- บ้านท่าวังไทร ตั้งขึ้น เมื่อ พ.ศ. ๒๕๑๑ แยกจากบ้านวังหมี่ โดยราษฎรที่อพยพมาจาก อำเภอพิมาย อำเภอประทาย จังหวัดนครราชสีมา เป็นส่วนใหญ่
- บ้านคลองใบพัด ตั้งขึ้นเมื่อ พ.ศ. ๒๕๑๗ แยกจากบ้านวังหมี่ โดยราษฎรที่อพยพมาจาก จังหวัดสระบุรี เป็นส่วนใหญ่
- บ้านยุบอูปูน ตั้งขึ้นเมื่อ พ.ศ. ๒๕๑๖ โดยมีราษฎรส่วนใหญ่มาจาก จังหวัดศรีสะเกษและจังหวัดอุบลราชธานี



- บ้านคลองสะท้อน ตั้งขึ้นเมื่อ พ.ศ. ๒๔๘๕ โดยราษฎรส่วนใหญ่มาจาก จังหวัดสระบุรี และราษฎรที่ถูกสั่งให้อพยพมาจากเขากำแพงในสมัยจอมพลสฤษดิ์ ธนะรัชต์ เพื่อรักษาสภาพป่าบนอุทยานแห่งชาติเขาใหญ่
- บ้านโนนสาวเอ้ ตั้งขึ้นเมื่อ พ.ศ. ๒๕๑๘ โดยมีราษฎรอพยพมาจาก อำเภอปักธงชัย (บ้านบุหัวช้าง ต.ตะขบ อ.ปักธงชัย) เดินทางโดยทางเรือมาตามลำน้ำลำพระเพลิง และมาตั้งถิ่นฐานอยู่บริเวณบ้านท่าเรือ
- บ้านบุเจ้าคุณ ตั้งขึ้นเมื่อ พ.ศ. ๒๕๒๐ โดยแยกจากตำบลตะขบ (อำเภอปักธงชัยจังหวัดนครราชสีมา) โดยราษฎรส่วนใหญ่อพยพมาจาก บ้านวังตะเคียน
- ต่อมาเมื่อ พ.ศ. ๒๕๒๓ มีการแยกหมู่บ้านบุเนินและบ้านท่าน้ำซับ ออกจากบ้านวังหมี ซึ่งราษฎรส่วนใหญ่เป็นชาวจังหวัดสระบุรี
- ปี พ.ศ. ๒๕๓๕ มีการแบ่งการปกครองเป็นกิ่งอำเภอลำน้ำเคียว ออกจากการปกครองของอำเภอปักธงชัย โดยมีพื้นที่ ๕ ตำบล คือ ตำบลอุดมทรัพย์ ตำบลวังน้ำเคียว ตำบลไทยสามัคคี ตำบลระเริงและตำบลวังหมี
- ปี พ.ศ. ๒๕๓๘ ตำบลวังหมี มีการแยกหมู่บ้านเพิ่มขึ้น ๒ หมู่บ้าน คือ บ้านยุบพัฒนา แยกออกมาจากบ้านยุบอีปุ่น ซึ่งส่วนใหญ่เป็นชาวจังหวัดศรีสะเกษและบ้านสันกำแพงแยกออกมาจากบ้านคลองสะท้อน ราษฎรส่วนใหญ่เป็นชาวจังหวัดสระบุรี
- ปี พ.ศ. ๒๕๔๐ กิ่งอำเภอลำน้ำเคียวได้ยกฐานะเป็นอำเภอ และในปี พ.ศ. ๒๕๔๑ ตำบลวังหมี มีการแยกหมู่บ้านเพิ่มขึ้นอีก ๒ หมู่บ้าน คือ บ้านหนองไม้แดงแยกออกมาจากบ้านโนนสาวเอ้บ้านอุบลพัฒนาแยกออกมาจากบ้านยุบอีปุ่น
- ปี พ.ศ. ๒๕๔๔ ตำบลวังหมีมีการแยกหมู่บ้านเพิ่มขึ้นอีก ๒ หมู่บ้าน คือ บ้านบุกระทิง แยกออกมาจากบ้านท่าวังไทรและบ้านคลองนกแก้วแยกออกมาจากบ้านคลองสะท้อน
- ปี พ.ศ. ๒๕๔๕ ตำบลวังหมีมีการแยกหมู่บ้านเพิ่มขึ้นอีก ๓ หมู่บ้าน คือ บ้านวังศิลาแยกออกมาจากบ้านวังหมี บ้านยางงามพัฒนาแยกออกมาจากบ้านโคกสันติสุข และบ้านวังไผ่ทองแยกออกมาจากบ้านท่าวังไทร
- ปี พ.ศ. ๒๕๔๘ ตำบลวังหมีมีการแยกหมู่บ้านเพิ่มขึ้นอีก ๑ หมู่บ้าน คือ บ้านทรัพย์ทวีคุณ หมู่ที่ ๒๒ แยกออกมาจากบ้านบุเจ้าคุณ หมู่ที่ ๑๐ ตามประกาศจังหวัดนครราชสีมา พ.ศ. ๒๕๔๘
- ปัจจุบันตำบลวังหมีมีการแบ่งการปกครองออกเป็น ๒๒ หมู่บ้าน

### ๑.๒ ที่ตั้งของหมู่บ้านหรือชุมชนหรือตำบล

**ที่ตั้ง** องค์การบริหารส่วนตำบลวังหมี ตั้งอยู่ทางทิศตะวันตกเฉียงเหนือของอำเภอลำน้ำเคียวห่างจากอำเภอลำน้ำเคียวเป็นระยะทางตามถนนสาย กม. ๗๙- ปากช่อง ประมาณ ๓๕ กิโลเมตร และอยู่ทางทิศใต้ของจังหวัดนครราชสีมา ห่างจากตัวจังหวัดเป็นระยะทางประมาณ ๑๓๕ กิโลเมตร โดยมีที่ทำการอยู่ที่บ้านคลองสะท้อนหมู่ที่ ๕ ตำบลวังหมี

**ขนาดพื้นที่** ตำบลวังหมีมีขนาดพื้นที่ทั้งหมดประมาณ ๒๐๒ ตารางกิโลเมตร หรือประมาณ ๑๒๖,๒๕๐ ไร่ ตามพิกัดภูมิศาสตร์ ๑๕°๑๘' ถึง - ๑๕°๓๑' เหนือ ๑๐๑°๓๘' ถึง ๑๐๑°๕๒' ตะวันออก



ตารางที่ ๑ แสดงจำนวนหมู่บ้าน ๒๒ หมู่บ้าน

ที่	ชื่อบ้าน	พื้นที่ ทั้งหมด(ไร่)	พื้นที่ติดกับตำบลอื่น	
			ตำบล	ระยะทาง(กม.)
๑	วังหมี	๑,๓๙๑	โป่งตาลอง	๔
๒	ท่าวังไทร	๘,๑๖๔	วังหมี	๔
๓	คลองใบพัด	๑,๗๓๓	วังกะทะ	๐.๐๒
๔	ยุบอีปูน	๑๖,๓๔๙	วังกะทะ	๐.๐๕
๕	คลองสะทอน	๙,๗๑๘	วังหมี	๒
๖	โนนสาวเอ้	๘,๐๓๖	ระเริง	๘
๗	บุนีน	๒,๑๕๘	วังหมี	๐.๐๒
๘	ทำน้ำซับ	๑,๙๖๕	วังกะทะ	-
๙	โคกสันติสุข	๖,๖๐๕	วังน้ำเขียว	๓
๑๐	บุง้ำคูน	๕,๐๗๔	วังน้ำเขียว	๔
๑๑	ยุบพัฒนา	๔,๔๐๒	วังกะทะ	๓
๑๒	สันกำแพง	๑๐,๓๖๗	วังหมี	๒
๑๓	หนองไม้แดง	๔,๐๕๓	วังกะทะ	๘
๑๔	อุบลพัฒนา	๗,๘๙๒	วังกะทะ	-
๑๕	พยุงมิตร	๑,๔๒๘	วังน้ำเขียว	๒.๕
๑๖	คลองปลาแก้ง	๑๒,๗๒๔	วังน้ำเขียว	๕
๑๗	บุงระทิง	๓,๔๘๘	วังหมี	-
๑๘	คลองนกแก้ว	๓,๘๑๙	วังหมี	-
๑๙	วังศิลา	๕,๐๑๖	วังหมี	-
๒๐	ยางงามพัฒนา	๑,๘๐๙	วังน้ำเขียว	-
๒๑	วังไผ่ทอง	๓,๐๓๖	วังหมี	-
๒๒	ทรัพย์ทวีคุณ	๔,๐๒๐	วังน้ำเขียว	๕
รวม		๑๒๓,๒๔๗	-	๕๐.๕๙



ภาพที่ ๑ แสดงแผนที่หมู่บ้านในตำบลวังหมี่



๑.๓ ลักษณะทางภูมิศาสตร์ สภาพพื้นที่ของตำบลวังหมี่ มีดังนี้

**พื้นที่ภูเขาและพื้นที่ลาดชัน** ความสูงจากระดับน้ำทะเลปานกลาง ประมาณ ๔๐๐-๘๐๐ เมตร มีพื้นที่ ประมาณ ๑๙,๐๐๐ ไร่ หรือคิดเป็นร้อยละ ๑๔.๓๖ ของพื้นที่ทั้งหมด

**พื้นที่เนินเขา** ลักษณะเป็นเนินดินสูงๆ ต่ำๆ สลับกันไป ความสูงเฉลี่ยประมาณ ๓๐๐ - ๔๐๐ เมตร จากระดับน้ำทะเลปานกลาง มีพื้นที่ทั้งหมดประมาณ ๘,๘๖๐ ไร่ หรือร้อยละ ๘.๐๖ ของพื้นที่ทั้งหมด

**พื้นที่ราบสูง** ความสูงเฉลี่ย ๒๐๐-๓๐๐ เมตร มีพื้นที่ทั้งหมด ๑,๘๗๐ ไร่ หรือร้อยละ ๑.๕๒ ส่วนใหญ่อยู่ใน เขตบ้านยุบฮิปโป หมู่ที่ ๔ ตำบลวังหมี่

**พื้นที่น้ำ** ประมาณ ๑,๕๒๒ ไร่ หรือร้อยละ ๑.๓๒

อาณาเขตตำบลวังหมี่มีอาณาเขตติดต่อกับตำบลและอำเภอต่าง ๆ ดังนี้

- ทิศเหนือติดต่อกับ ตำบลระเริง อำเภอลำปาง จังหวัดนครราชสีมา ตำบลวังกะทะ อำเภอปากช่อง และตำบลตะขบ อำเภอปักธงชัย
- ทิศตะวันออก ติดต่อกับ ตำบลวังน้ำเขียว อำเภอลำปาง จังหวัดนครราชสีมา
- ทิศใต้ติดต่อกับ ตำบลวังน้ำเขียว อำเภอลำปาง จังหวัดนครราชสีมา และอำเภอนาดี จังหวัดปราจีนบุรี
- ทิศตะวันตก ติดต่อกับ แนวเทือกเขาสันทันกำแพงและตำบลโป่งตาลองอำเภอปากช่อง

## ภูเขาที่สำคัญ ได้แก่

เขาเพชร ตั้งอยู่ที่บ้านยุบฮิปูน หมู่ที่ ๔ ตำบลวังหมี่

เขาสามยอด ตั้งอยู่ที่บ้านอุบลพัฒนา หมู่ที่ ๑๔ ตำบลวังหมี่

เขากำแพง ตั้งอยู่ตามแนวเขตแนวกันไฟ อุทยานแห่งชาติเขาใหญ่จังหวัดนครราชสีมา

## ลักษณะภูมิอากาศ

ฤดูหนาว ตั้งแต่เดือนพฤศจิกายน - เดือนมกราคม อุณหภูมิเฉลี่ย ๙ องศาเซลเซียส

ฤดูร้อน ตั้งแต่เดือนกุมภาพันธ์ - เดือนพฤษภาคม อุณหภูมิเฉลี่ย ๓๕ องศาเซลเซียส

ฤดูฝน ตั้งแต่เดือนมิถุนายน - เดือนตุลาคม ปริมาณน้ำฝนเฉลี่ย ๑,๐๐๐ - ๑,๓๐๐ มม./ปี

**ความชื้นสัมพัทธ์** แบ่งออกเป็น ๒ ลักษณะ คือ

๑) ความชื้นสัมพัทธ์เฉลี่ยอยู่ระหว่าง ๗๕ - ๘๑ % เดือนพฤษภาคมถึงเดือนพฤศจิกายน และจะมี  
ความชื้นสัมพัทธ์สูงสุดในเดือนตุลาคมเฉลี่ยประมาณ ๘๐.๗๙ %

๒) ความชื้นสัมพัทธ์เฉลี่ยระหว่าง ๕๕ - ๗๑ % เดือนธันวาคมถึงเดือนเมษายน และจะมีความชื้น  
สัมพัทธ์ต่ำในเดือนมีนาคม เฉลี่ยประมาณ ๕๖.๘๐ %

## ปริมาณน้ำฝน

จำนวนวันที่มีฝนตกในรอบปี ๘๐-๑๒๐ วัน/ปี จากข้อมูลสถิติน้ำฝนปีพ.ศ.๒๕๕๓-๒๕๕๔ จากสถานี  
วัดน้ำฝนหน่วยที่ ๔ ของโครงการลำพระเพลิง ซึ่งตั้งอยู่หมู่ที่ ๑ ตำบลตะขบ อำเภอวังน้ำเขียว ปริมาณน้ำฝนจะ  
เฉลี่ยอยู่ในเกณฑ์ ๑,๑๐๐.๙๔ มิลลิเมตร/ปี ปริมาณน้ำฝนจะมากในช่วงเดือนกันยายนถึงเดือนตุลาคม ทั้งนี้จะมี  
ปริมาณน้ำฝนเพียงพอต่อการเพาะ ปลูกพืช เริ่มต้นจากปลายเดือนกุมภาพันธ์ถึงต้นเดือนพฤศจิกายน

## อุณหภูมิและความชื้นสัมพัทธ์

**อุณหภูมิ** พบว่าอุณหภูมิต่ำจะอยู่ระหว่างเดือนพฤศจิกายนถึงเดือนมกราคม เป็นช่วงฤดูหนาว  
และจะต่ำสุดในเดือนมกราคมเฉลี่ยประมาณ ๑๕ องศาเซลเซียส และอุณหภูมิจะเริ่มสูงขึ้นตั้งแต่เดือนกุมภาพันธ์ถึง  
พฤษภาคมเป็นช่วงฤดูร้อน และจะร้อนสูงสุดในเดือนเมษายน ประมาณ ๓๕ องศาเซลเซียส

## ลักษณะของดิน

๑. **ชุดดินของตำบลวังหมี่** แบ่งออกได้ ๑๐ ชุดดิน ดังนี้

๑. ดินชุดนครพนมประเภทที่อยู่บนที่สูง (หมายเลขหน่วยดินในแผนที่ ๑๐) มีประมาณ ๔% ของพื้นที่ทั้ง  
ตำบล พบสภาพพื้นที่ลูกคลื่นลอนตื้น ดินชุดนี้มีความเหมาะสมในการทำนาแต่เสี่ยงต่อการขาดแคลนน้ำมาก  
โดยเฉพาะที่ฝนทิ้งช่วง บริเวณที่มีดินชุดนี้คือทางทิศตะวันตกเฉียงใต้ของหมู่ที่ ๑ บ้านวังหมี่ทิศตะวันออกของ  
หมู่ ๗ บ้านบุเนิน และทิศเหนือของหมู่ ๕ บ้านคลองสะทอน

๒. ดินชุดเรณู (หมายเลขหน่วยดินในแผนที่ ๓๙) มีประมาณ ๒% ของพื้นที่ทั้งตำบล พบบนสภาพลูกคลื่น  
ลอนตื้น ซึ่งดินชุดนี้มีความเหมาะสมปานกลางในการปลูกข้าวแต่มีเนื้อดินไม่เหมาะสม จะกระจายตัวอยู่ทาง  
ตอนล่างของหมู่ ๑ บ้านวังหมี่ หมู่ ๕ บ้านคลองสะทอน และทางทิศตะวันตกเฉียงใต้ของหมู่ ๑ บ้านวังหมี่บางส่วน

๓. ดินชุดมวกเหล็ก(หมายเลขหน่วยดินในพื้นที่ ๗๖)มีประมาณ ๑๘% ของพื้นที่ทั้งตำบลพบบนสภาพลูก  
คลื่นลอนตื้นและพื้นที่ลาดชันบางส่วน ดินชุดนี้มีความเหมาะสมน้อยมากในการปลูกไม้ผลไม้ยืนต้นเพราะชั้นดิน  
ด้านแข็ง แต่มีความเหมาะสมยิ่งในการปลูกทุ้งหญ้า และมีความเหมาะสมน้อยในการปลูกพืชไร่เพราะมีพื้นที่ไม่  
เหมาะสมมีความลาดชันมาก บริเวณที่มีดินชุดนี้คือ ทางทิศตะวันตกเฉียงใต้ของหมู่ ๒ บ้านท่าวังไทรทิศ





ตะวันออกของหมู่ ๑๐ บ้านบุเจ้าคุณ ทางทิศเหนือของหมู่ ๔ บ้านยุบอีปุน และทางทิศตะวันตกเฉียงเหนือของหมู่ ๖ บ้านโนนสาวเอ้

๔. ดินชุดลี (หมายเลขหน่วยดินในแผนที่ ๗๖) มีประมาณ ๒% ของพื้นที่ทั้งตำบลพบบนสภาพพื้นที่ลูกคลื่นลอนตื้น ดินชุดนี้มีความเหมาะสมอย่างยิ่งในการเพาะปลูกทุ่งหญ้า และมีความเหมาะสมน้อยมากในการเพาะปลูกพืชไร่ เพราะสภาพพื้นที่ไม่เหมาะสมเป็นที่ลาดชันมาก และมีชั้นดินแข็งบริเวณดินชุดนี้ คือทางทิศตะวันออกของหมู่ ๒ บ้านท่าวังไทร ตอนล่างของหมู่ ๘ บ้านท่าน้ำซับ และทิศตะวันออกของหมู่บ้านทางทิศเหนือของหมู่ ๑ บ้านวังหมี่

๕. หน่วยสัมพันธของดินชุดลีกับดินชุดบ้านอ้อ (หมายเลขหน่วยดินในพื้นที่ ๘๕) มีประมาณ ๑% ของพื้นที่ของตำบลดินชุดนี้มีความเหมาะสมน้อยมาก ในการปลูกพืชไร่ การทำนา และผลไม้ เพราะสภาพพื้นที่ไม่เหมาะสม มีความลาดชันมาก มีชั้นดินแข็งแต่มีความเหมาะสมมากในการเพาะปลูกทุ่งหญ้า บริเวณที่พบดินชุดนี้ ทางทิศตะวันตกของหมู่ ๓ บ้านคลองใบพัด

๖. หน่วยสัมพันธของดินชุดมวกเหล็ก ดินชุดลี และดินชุดบ้านอ้อ (หมายเลขหน่วยดินในแผนที่ ๘๖) ดินชุดนี้มีประมาณ ๖% ของพื้นที่ทั้งตำบล พบบริเวณลูกคลื่นลอนตื้นมีความเหมาะสมอย่างยิ่งในการเพาะปลูกทุ่งหญ้ามีความเหมาะสมน้อยมากในการเพาะปลูกผลไม้ พืชไร่ เพราะพื้นที่ไม่มีความเหมาะสมมีความลาดชันมากมีชั้นดินแข็ง ไม่เหมาะสมอย่างยิ่งในการเพาะปลูกข้าว ดินชุดนี้จะพบบริเวณทิศตะวันออกเฉียงเหนือของหมู่ ๓ บ้านคลองใบพัด และทิศตะวันตกของหมู่ ๔ บ้านยุบอีปุน

๗. หน่วยสัมพันธดินชุดลาดหญ้าและดินชุดท่ายาง (หมายเลขหน่วยดินในพื้นที่ ๑๐๗) ดินชุดประมาณ ๑๕% ของพื้นที่ทั้งตำบล ดินชุดนี้มีความเหมาะสมอย่างยิ่งในการปลูกทุ่งหญ้า ไม่เหมาะสมในการปลูกข้าว พืชไร่ เพราะสภาพพื้นที่ไม่เหมาะสมมีความลาดชันมาก และมีความเหมาะสมน้อยมากในการปลูกผลไม้ เพราะมีปริมาณก้อนกรวด ลูกรังหรือเศษหินอยู่ในพื้นดิน ที่ดินชุดนี้จะพบเห็นอยู่ในบริเวณตอนกลางตอนล่างและทิศตะวันตกของหมู่ ๖ บ้านโนนสาวเอ้ทิศเหนือของหมู่ ๙ บ้านโคกสันติสุข หมู่ ๗ บ้านบุเนินทางตอนกลางและทิศตะวันออกของหมู่ ๕ บ้านคลองสะท้อน ทางตอนกลางและทิศตะวันตกของหมู่ ๑๐ บ้านบุเจ้าคุณ

๘. หน่วยสัมพันธของดินชุดท่ายางและดินชุดมวกเหล็ก (หมายเลขหน่วยดินในพื้นที่ ๑๐๘) มีประมาณ ๑๒% ของพื้นที่ตำบล ดินชุดนี้มีความเหมาะสมอย่างยิ่งในการปลูกทุ่งหญ้า มีความเหมาะสมน้อยมากในการปลูกพืชไร่และผลไม้ เพราะสภาพพื้นที่ไม่เหมาะสมมีความลาดชันมาก มีปริมาณก้อนกรวด ลูกรังมีเศษหินปะปนในเนื้อดินและมีความดันแข็ง ไม่เหมาะสมในการปลูกข้าว เพราะสภาพพื้นที่ไม่เหมาะสมมีความลาดชันมาก ดินชุดนี้จะพบในพื้นที่ลูกคลื่นลอนตื้น บริเวณตอนกลางของหมู่ ๖ บ้านโนนสาวเอ้ และหมู่ ๙ บ้านโคกสันติสุข

๙. ดินเชิงของที่มีปฏิกริยาเป็นกลาง (หมายเลขหน่วยดินในพื้นที่ ๑๒๑) มีประมาณ ๑๔% ของพื้นที่ตำบล พบบริเวณลูกคลื่นลอนตื้น ดินชุดนี้มีความเหมาะสมอย่างยิ่งในการปลูกทุ่งหญ้า เหมาะสมในการปลูกไม้ผล แต่มีปัญหาเรื่องดินมีความชื้นต่อการเจริญเติบโตของพืชโดยเฉพาะหน้าแล้ง และเหมาะสมปานกลางในการปลูกพืชไร่ เพราะสภาพพื้นที่ไม่เหมาะสมมีความลาดชันมาก ไม่เหมาะสมในการปลูกข้าว เพราะสภาพพื้นที่ไม่เหมาะสมมี



ความลาดชันมาก ดินชุดนี้จะพบบริเวณตอนล่างของหมู่ ๔ บ้านยุบอีปุน หมู่ ๒ บ้านท่าวังไทร และทิศเหนือของหมู่ ๑๐ บ้านบุเจ้าคุณ

๑๐. พื้นที่ลาดชันเชิงซ้อน (หมายเลขหน่วยดินในพื้นที่ ๑๒๙) มีประมาณ ๒๖% ของพื้นที่ตำบล พบบริเวณพื้นที่ลาดชัน มีความเหมาะสมปานกลางในการปลูกทุ้งหญ้า แต่สภาพพื้นที่ไม่เหมาะสมมีความลาดชันมาก ไม่เหมาะสมในการปลูกพืชไร่ ข้าว ผลไม้ เพราะสภาพพื้นที่ไม่เหมาะสมมีความลาดชันมาก ซึ่งพืชไร่ลาดชันเชิงซ้อนนี้จะพบบริเวณ ทิศตะวันตกเฉียงใต้ของหมู่ ๕ บ้านคลองสะทอน หมู่ ๗ บ้านบุเนินหมู่ ๑๐ บ้านบุเจ้าคุณ บริเวณหมู่ ๒ บ้านท่าวังไทร หมู่ ๙ บ้านโคกสันติสุข และพบเป็นบริเวณกว้างด้านทิศตะวันออกของหมู่ ๖ บ้านโนนสาวเอ้ และหมู่ ๙ บ้านโคกสันติสุข

## **๒. แบ่งกลุ่มชุดดินตามลักษณะการแบ่งกลุ่ม** แบ่งได้เป็น ๓ ชุดดิน ดังนี้

๑. กลุ่มดินนา มีประมาณ ๖% ของพื้นที่ตำบล หรือประมาณ ๗,๕๗๕ ไร่ ประกอบด้วย
  - หมายเลขหน่วยดิน ๑๖ ดินชุดนครพนมประเภทอยู่บนที่สูง
  - หมายเลขหน่วยกิจ ๓๙ ดินเรณู
๒. กลุ่มดินเนินเขา บริเวณภูเขา มีประมาณ ๖๐% ของพื้นที่ทั้งตำบลหรือประมาณ ๗๕,๗๕๐ ไร่ ประกอบด้วย
  - หมายเลขหน่วยดิน ๗๖ ดินชุดมวกเหล็ก
  - หมายเลขหน่วยดิน ๑๒๑ ดินเชิงของที่มีปฏิกริยาเป็นกลาง
  - หมายเลขหน่วยดิน ๓๙ พื้นที่ลาดชันเชิงซ้อน
๓. กลุ่มดินคละ มีประมาณ ๓๔ % ของพื้นที่ตำบล หรือประมาณ ๔๒,๙๒๕ ไร่ ประกอบด้วย
  - หมายเลขหน่วยดิน ๘๕ ความสัมพันธ์ดินชุดลี้กับดินชุดบ้านอ้อ
  - หมายเลขหน่วยดิน ๘๖ ความสัมพันธ์ดินชุดหมวดเล็ก และบ้านอ้อ
  - หมายเลขหน่วยดิน ๑๐๗ ความสัมพันธ์ดินชุดลาดหญ้าและดินท่ายาง
  - หมายเลขหน่วยดิน ๑๐๘ ความสัมพันธ์ของดินชุดท่ายางและหมวดเล็ก

## **๓. การแบ่งสมรรถนะของดินตามประเภทของพืช**

๑. สมรรถนะเพื่อแสดงความเหมาะสมในการปลูกพืชตามประเภทของพืชในตำบลวังหมี สามารถแยกสภาพของดินตามความเหมาะสมของดินในการปลูกพืช สามารถแยกได้ดังนี้

- ๑.๑ พื้นที่ที่มีความเหมาะสมในการทำนา จะอยู่บริเวณทางทิศตะวันตกเฉียงใต้ของหมู่ ๑ บ้านวังหมี ทิศตะวันออก หมู่ ๗ บ้านบุเนิน และทิศเหนือของหมู่ ๕ บ้านคลองสะทอน มีพื้นที่ประมาณ ๔ % ของพื้นที่ทั้งตำบล
- ๑.๒ พื้นที่ที่มีความเหมาะสมในการปลูกไม้ผล จะอยู่บริเวณทิศตะวันออกเฉียงใต้บริเวณตอนล่างหมู่ที่ ๒ บ้านท่าวังไทร ทิศใต้ของหมู่ ๔ บ้านยุบอีปุน และทิศเหนือของหมู่ ๑๐ บ้านบุเจ้าคุณซึ่งมีพื้นที่ประมาณ ๑๔ %
- ๑.๓ พื้นที่ที่มีความเหมาะสมในการปลูกพืชไร่ จะอยู่บริเวณตอนกลางและทิศตะวันตกของหมู่ ๑ บ้านวังหมี และตอนกลางของหมู่ ๕ บ้านคลองสะทอน มีพื้นที่ประมาณ ๒ % ของพื้นที่ทั้งตำบล
- ๑.๔ พื้นที่ที่มีความเหมาะสมในการปลูกทุ้งหญ้า มีความเหมาะสมอย่างยิ่งในการปลูกทุ้งหญ้าทั้งตำบล ยกเว้นทางทิศตะวันตกเฉียงใต้ของหมู่ ๗ บ้านบุเนิน หมู่ ๕ บ้านคลองสะทอน หมู่ ๑๐ บ้านบุเจ้าคุณ และทางทิศ



ตะวันออกของหมู่ ๖ บ้านโนนสาวเอ้ หมู่ ๙ บ้านโคกสันติสุข เพราะสภาพพื้นที่ไม่เหมาะสมหรือมีความลาดชันมาก มีพื้นที่ทั้งตำบลที่เหมาะสมในการปลูกทุเรียน

๒.สมรรถนะเพื่อแสดงความเหมาะสมในการปลูกพืชตามประเภทของพืชแต่ละประเภท แยกตามความเหมาะสมของการปลูกพืช ๔ ประเภท ดังนี้

๒.๑ พื้นที่ที่มีสมรรถนะในการปลูกข้าว ดินที่เหมาะสมต่อการปลูกข้าว เมื่อพิจารณาถึงความเหมาะสมสามารถแบ่งได้ ๒ ชั้น ความเหมาะสม คือ

- เหมาะสมดี ดินมีความอุดมสมบูรณ์ต่ำเสี่ยงต่อการขาดแคลนน้ำ ดินชุดนี้จะอยู่บริเวณทางทิศตะวันตกเฉียงใต้หมู่ ๑ บ้านวังหมี่ ทิศตะวันออกของหมู่ ๗ บ้านบุเนิน ทิศเหนือของ หมู่ ๕ บ้านคลองสะท้อน มีพื้นที่ประมาณ ๔ % ของพื้นที่ทั้งตำบล

- เหมาะสมปานกลาง มีเนื้อดินไม่เหมาะสม ดินชุดนี้จะมีประมาณ ๒ % จะพบบริเวณตอนกลางและทางทิศตะวันออกของหมู่ ๑ บ้านวังหมี่ ตอนกลางและทิศเหนือ ของหมู่ ๕ บ้านคลองสะท้อน

๒.๒ พื้นที่ที่มีสมรรถนะในการปลูกพืชไร่ เมื่อพิจารณาถึงความเหมาะสมแล้วสามารถแบ่งได้ ๖ ชั้น ความเหมาะสม ดังนี้

- มีความเหมาะสมปานกลางแต่มีปัญหาเรื่องระบบน้ำ พื้นที่นี้จะพบบริเวณตอนกลางและทิศตะวันตกของ หมู่ ๑ บ้านวังหมี่ และตอนกลางของหมู่บ้าน ทิศเหนือของหมู่ ๕ บ้านคลองสะท้อน มีเนื้อที่ประมาณ ๒% ของพื้นที่ทั้งตำบล

- เหมาะสมปานกลางมีสภาพพื้นที่ไม่เหมาะสมมีความลาดชันมาก มีพื้นที่ประมาณ ๑๔%ของพื้นที่ทั้งตำบล จะพบบริเวณตอนล่างของหมู่ ๔ บ้านยุบอีปุ่น หมู่ ๒ บ้านท่าวังไทร และทางตอนเหนือของหมู่ ๑๐ บ้านบุเจ้าคุณ

- เหมาะสมน้อยมากมีพื้นที่ไม่เหมาะสมหรือมีความชันมาก พื้นที่นี้จะพบบริเวณบ้านคลองใบพัด หมู่ ๘ บ้านท่าน้ำซับ ทิศตะวันออกของบ้านวังหมี่ หมู่ ๗ บ้านบุเนิน ตอนกลางของหมู่ ๕ บ้านคลองสะท้อน ทางตอนบนทิศเหนือและทิศตะวันออกของหมู่ ๑๐ บ้านบุเจ้าคุณ ทิศเหนือและทิศตะวันตกของหมู่ ๒ บ้านท่าวังไทร ตอนบนหรือทิศเหนือของหมู่ ๔ บ้านยุบอีปุ่นทิศตะวันตกของหมู่ ๖ บ้านโนนสาวเอ้ และตอนกลางของหมู่ ๙ บ้านโคกสันติสุข

- เหมาะสมน้อยมากพื้นที่ไม่เหมาะสมหรือมีความชันมาก มีปริมาณก้อนกรวดลูกรัง หรือเศษหินปะปนในเนื้อดิน พื้นที่นี้จะพบบริเวณตอนกลาง ของหมู่ ๖ บ้านโนนสาวเอ้ หมู่ ๙ บ้านโคกสันติสุข คิดเป็นพื้นที่ประมาณ ๑๒% ของพื้นที่ทั้งตำบล

- ไม่เหมาะสมน้ำท่วม พื้นที่นี้จะพบบริเวณทิศตะวันตกเฉียงใต้ของหมู่ ๑ บ้านวังหมี่ ทิศตะวันออกของหมู่ ๗ บ้านบุเนิน และทิศเหนือของหมู่ ๕ บ้านคลองสะท้อนคิดเป็นเนื้อที่ประมาณ๔%ของพื้นที่ทั้งตำบล

- ไม่เหมาะสมสภาพพื้นที่ไม่เหมาะสม มีความลาดชันมาก ซึ่งพื้นที่นี้จะพบบริเวณทิศตะวันตกเฉียงใต้ของหมู่ ๗ บ้านบุเนิน หมู่ ๕ บ้านคลองสะท้อน หมู่ ๑๐ บ้านบุเจ้าคุณ ตอนล่างหมู่ ๒ บ้านท่าวังไทร และทิศตะวันออกของหมู่ ๖ บ้านโนนสาวเอ้ หมู่ ๙ บ้านโคกสันติสุข คิดเป็นพื้นที่ประมาณ ๒๖%ของพื้นที่ทั้งตำบล

๒.๓ พื้นที่ที่สมรรถนะในการปลูกไม้ผล เมื่อพิจารณาถึงความเหมาะสมดี สามารถแบ่งได้ ๗ ชั้นคือ



- เหมาะสมดีแต่มีความชื้นไม่เพียงพอต่อการเจริญของพืช พืชที่นี่จะพบบริเวณตอนล่าง ของหมู่ ๔ บ้านยุบอีปุน หมู่ ๒ บ้านท่าวังไทร และทิศเหนือของหมู่ ๑๐ บ้านบุเจ้าคุณ คิดเป็นพื้นที่ประมาณ ๑๔%ของพื้นที่ทั้งตำบล

- เหมาะสมปานกลางแต่มีปัญหาเรื่องระบบน้ำ พื้นที่นี้จะพบบริเวณตอนกลางและทิศตะวันตกของหมู่ ๑ บ้านวังหมี และทิศเหนือของหมู่ ๕ บ้านคลองสะท้อน คิดเป็นพื้นที่ประมาณ ๑๒%ของพื้นที่ทั้งตำบล

- เหมาะสมน้อยแต่มีชั้นดินแข็ง พื้นที่นี้จะพบบริเวณตอนบนทิศเหนือของหมู่ ๓ บ้านคลองใบพัด หมู่ ๔ บ้านยุบอีปุน และทิศตะวันออกบริเวณตอนล่างของหมู่ ๘ บ้านท่าน้ำซับ ทิศตะวันตกของหมู่ ๒ บ้านท่าวังไทร ทิศตะวันตกของหมู่ ๑๐ บ้านบุเจ้าคุณ และทิศตะวันตกของหมู่ ๖ บ้านโนนสาวเอ้ คิดเป็นพื้นที่ประมาณ ๒๗%ของพื้นที่ทั้งตำบล

- เหมาะสมน้อยมากมีปริมาณก้อนกรวด ลูกกรังหรือเศษหินปะปนอยู่ในเนื้อดิน พื้นที่จะพบ บริเวณตอนล่างของหมู่ ๓ บ้านคลองใบพัด ตอนบนของหมู่ ๘ บ้านท่าน้ำซับ ทิศตะวันออกเฉียงเหนือของหมู่ ๑ บ้านวังหมี หมู่ ๗ บ้านบุเนิน และตอนกลางของหมู่ ๕ บ้านคลองสะท้อน หมู่ ๑๐ บ้านบุเจ้าคุณ หมู่ ๔ บ้านยุบอีปุน หมู่ ๒ บ้านท่าวังไทร คิดเป็นพื้นที่ประมาณ ๑๕ % ของพื้นที่ทั้งตำบล

- เหมาะสมน้อยมากมีปริมาณก้อนกรวด ลูกกรัง หรือเศษหินปะปนอยู่ในพื้นดิน มีชั้นดินแข็ง ดินชุดนี้ จะพบบริเวณตอนกลางหมู่บ้านของหมู่ ๖ บ้านโนนสาวเอ้ หมู่ ๙ บ้านโคกสันติสุข ทิศตะวันออกเฉียงใต้ของหมู่ ๔ บ้านยุบอีปุน คิดเป็นพื้นที่ประมาณ ๑๒ % ของพื้นที่ทั้งตำบล

- ไม่เหมาะสมมีสภาพพื้นที่ที่ไม่เหมาะสม หรือมีความลาดชันมาก ดินชุดนี้จะพบบริเวณทิศตะวันออกเฉียงใต้ของหมู่ ๗ บ้านบุเนิน หมู่ ๕ บ้านคลองสะท้อน หมู่ ๑๐ บ้านบุเจ้าคุณ และทิศตะวันออกของหมู่ ๖ บ้านโนนสาวเอ้ และหมู่ ๙ บ้านโคกสันติสุข คิดเป็นพื้นที่ประมาณ ๒๖ % ของพื้นที่ทั้งตำบล

- ไม่เหมาะสมน้ำท่วม ดินชุดนี้จะพบบริเวณทิศตะวันออกเฉียงใต้ของหมู่ ๑ บ้านวังหมี ทิศตะวันออกของหมู่ ๗ บ้านบุเนิน และทิศเหนือหมู่ ๕ บ้านคลองสะท้อน คิดเป็นพื้นที่ประมาณ ๔ % ของพื้นที่ทั้งตำบล

๒.๔ พื้นที่ที่มีสมรรถนะในการปลูกทุ่งหญ้า เมื่อพิจารณาแล้วสามารถแบ่งได้ ๓ ชั้น ตามความเหมาะสมคือ

- เหมาะสมอย่างยิ่ง พื้นที่นี้จะพบบริเวณหมู่ ๒ บ้านท่าวังไทร หมู่ ๓ บ้านคลองใบพัด หมู่ ๔ บ้านยุบอีปุน หมู่ ๘ บ้านท่าน้ำซับ บริเวณตอนบนด้านทิศตะวันออกเฉียงเหนือของหมู่ ๑ บ้านวังหมี หมู่ ๗ บ้านบุเนิน หมู่ ๕ บ้านคลองสะท้อน และหมู่ ๑๐ บ้านบุเจ้าคุณ บริเวณทิศตะวันตกของหมู่ ๖ บ้านโนนสาวเอ้ หมู่ ๙ บ้านโคกสันติสุข คิดเป็นพื้นที่ประมาณ ๗๐ % ของพื้นที่ทั้งตำบล

- เหมาะสมดีแต่น้ำท่วม พื้นที่นี้จะพบบริเวณด้านทิศตะวันออกเฉียงใต้ของหมู่ ๑ บ้านวังหมี ทิศตะวันออกของหมู่ ๗ บ้านบุเนิน และทิศเหนือของหมู่ ๕ บ้านคลองสะท้อน คิดเป็นพื้นที่ประมาณ ๔ % ของพื้นที่ทั้งตำบล

- เหมาะสมปานกลางแต่มีสมรรถนะพื้นที่ที่ไม่เหมาะสมหรือมีความลาดชันมาก พื้นที่นี้จะพบบริเวณทิศตะวันออกเฉียงใต้ของหมู่ ๗ บ้านบุเนิน หมู่ ๕ บ้านคลองสะท้อน หมู่ ๑๐ บ้านบุเจ้าคุณ และทิศตะวันออกของหมู่ ๖ บ้านโนนสาวเอ้ และหมู่ ๙ บ้านโคกสันติสุข คิดเป็นพื้นที่ประมาณ ๒๖ % ของพื้นที่ทั้งตำบล



#### ๔. ลักษณะการใช้ที่ดิน

เนื่องจากเขตพื้นที่ตำบลวังหมี่เป็นพื้นที่ ที่เป็นภูเขา และเป็นเขตอุทยานแห่งชาติเขาใหญ่มาก่อนซึ่งถือเป็นเขตพื้นที่เก่าแก่ที่ยังไม่มีการกำหนดการใช้ที่ดินมาก่อน ทำให้การใช้ที่ดินจึงไม่เหมาะสมกับสภาพปัจจุบัน ประกอบกับมีการขยายตัวของความเจริญของแต่ละหมู่บ้าน อย่างรวดเร็ว ทำให้ย่านที่อยู่อาศัยทั่วไปมีความหนาแน่นขึ้น ซึ่งเห็นได้จากวิวัฒนาการในการแยกหมู่บ้านของแต่ละหมู่บ้าน รวมทั้งย่านธุรกิจการค้า สถานที่การศึกษาและสถานที่ราชการ ส่วนใหญ่กำลังขยายความเจริญขึ้น ซึ่งสามารถแสดงเป็นตารางการใช้ประโยชน์ที่ดินดังนี้

ตารางที่ ๒ แสดงลักษณะการใช้ประโยชน์ของที่ดิน

ลำดับที่	การใช้ประโยชน์	จำนวน (ไร่)	คิดเป็นร้อยละของพื้นที่ทั้งหมด
๑	ที่ทำการเกษตร	๑๐๕,๕๘๑	๘๓.๖๓
๒	ที่ปศุสัตว์	๘,๑๔๕	๖.๔๕
๓	ที่อยู่อาศัย	๓,๓๕๑	๒.๖๕
๔	ที่สาธารณะ	๑,๒๖๓	๑.๐๐
๕	อื่นๆ (ป่าไม้, แหล่งน้ำ)	๗,๙๑๐	๖.๒๗
รวม		๑๒๖,๒๕๐	๑๐๐.๐๐

ที่มา : องค์การบริหารส่วนตำบลวังหมี่ ประจำเดือน กรกฎาคม ๒๕๕๕

#### ลักษณะของแหล่งน้ำ

แหล่งน้ำธรรมชาติที่สำคัญ ได้แก่

ตารางที่ ๓ แสดงข้อมูลแหล่งน้ำธรรมชาติ

หมู่ที่	ชื่อบ้าน	ประเภทแหล่งน้ำธรรมชาติ (โครงการชลประทาน / เขื่อน)	ศักยภาพในการกักเก็บน้ำ (หน่วย:ลบ.ม)
๑	บ้านวังหมี่	ห้วยไค้กเข้	๑๒,๐๐๐
๒	บ้านท่าวังไทร	คลองอีสาว	๑๔,๖๐๐
๒	บ้านท่าวังไทร	คลองกระเคียร	๙,๐๐๐
๓	บ้านคลองใบพัด	คลองใบพัด	๘,๐๐๐
๓	บ้านคลองใบพัด	คลองวังกะโล่	๖,๗๐๐
๔	บ้านยุบอีปูน	คลองบ้านยุบอีปูน	๓๐,๐๐๐
๖	บ้านโนนสาวเอ้	คลองไผ่	๘๐,๐๐๐
๗	บ้านบุเนิน	คลองอีแทน	๖,๐๐๐
๗	บ้านบุเนิน	คลองไค้กเข้	๔๐,๐๐๐
๗	บ้านบุเนิน	คลองเกษียร	๒,๐๐๐
๘	บ้านท่าน้ำซับ	คลองน้ำซับ	๓,๖๐๐
๘	บ้านท่าน้ำซับ	คลองมะกรูด	๔,๕๐๐
๘	บ้านท่าน้ำซับ	หนองมาก	๒,๕๐๐
๙	บ้านโคกสันติสุข	คลองไผ่	๔,๐๐๐

๑๐	บ้านบุเจ้าคุณ	คลองอีเต่า	๓๐,๐๐๐
----	---------------	------------	--------

**ลักษณะของไม้และป่าไม้**

**สภาพป่าไม้**

พื้นที่ส่วนใหญ่เป็นป่าไม้เบญจพรรณ พบมากในแถบภูเขาและมีป่าชุมชน ๒ แห่ง คือ

๑. ป่าชุมชนบ้านท่าวังไทร หมู่ที่ ๒ บ้านท่าวังไทร
๒. ป่าชุมชนบ้านคลองสะท้อน หมู่ ๕ บ้านคลองสะท้อน
๓. ป่าชุมชนบ้านโคกสันติสุข หมู่ที่ ๙ บ้านโคกสันติสุข
๔. ป่าชุมชนเขาหินตั้ง

**โครงสร้างและศักยภาพของชุมชน**

สภาพพื้นที่ของตำบลวังหมี่ มีที่ตั้งและทำเลที่เหมาะสมและเอื้ออำนวยต่อการพัฒนาในด้านต่างๆหลายด้าน ได้แก่

**๑.ด้านเศรษฐกิจ** พื้นที่และสภาพดินที่มีความสมบูรณ์รวมทั้งสภาพอากาศที่เหมาะสมในการปลูกผลไม้ และไม้ดอกไม้ประดับเมืองหนาวที่มีคุณภาพได้ไม่แพ้ภาคเหนือ

**๑.๒ ด้านผลผลิตทางการเกษตร** ราษฎรในเขตตำบลวังหมี่ส่วนใหญ่มีอาชีพเกษตรกรรมเป็นหลัก มีผลผลิตทางการเกษตรหลายประเภท ได้แก่

- ๑.๒.๑ ผลไม้ มี มะขามหวาน มะม่วง น้อยหน่า ขนุน ลำไย
- ๑.๒.๒ พืชผักสวนครัว มี ผักชี ผักกวางตุ้ง กระบี่ ต้นหอม แตงกวา ถั่วฝักยาว และพริกชี้หนู
- ๑.๒.๓ ไม้ดอกไม้ประดับ มี ดาวเรือง กุหลาบและอื่น ๆ
- ๑.๒.๔ พืชไร่ มี ข้าวโพดเลี้ยงสัตว์ มันสำปะหลัง อ้อยโรงงาน ถั่วเหลือง ถั่วเขียว และข้าวโพด

ซึ่งผลผลิตเหล่านี้ประกอบกับสภาพของพื้นที่เอื้ออำนวยต่ออุตสาหกรรมการเกษตร เช่น อาหารสัตว์ และอาหารกระป๋อง

**๒. การเมือง/การปกครอง**

**เขตการปกครอง**

ตำบลวังหมี่แบ่งเขตการปกครองออกเป็น ๒๒ หมู่บ้าน ซึ่งเป็นหมู่บ้านในเขตองค์การบริหารส่วนตำบลวังหมี่ เต็มทั้ง ๒๒ หมู่บ้าน มีจำนวนครัวเรือนทั้งหมด ๓,๗๘๖ ครัวเรือน ซึ่งมีการแบ่งเขตการปกครองดังนี้

**ตารางที่ ๔** แสดงข้อมูลการแบ่งเขตการปกครอง

ที่	ชื่อบ้าน	พื้นที่ทั้งหมด (ไร่)	แยกตามความมั่นคง			พื้นที่ติดกับตำบลอื่น		หมู่บ้านแผ่นดินธรรมแผ่นดินทอง
			ปกติ	อพย	ปชด.	ตำบล	ระยะทาง (กม.)	
๑	วังหมี่	๑,๓๙๑	-	/	-	โป่งตาลอง	๔	-
๒	ท่าวังไทร	๘,๑๖๔	/	-	-	วังหมี่	๔	/
๓	คลองใบพัด	๑,๗๓๓	-	/	-	วังกะทะ	๐.๐๒	-
๔	ยุบอีปูน	๑๖,๓๔๙	/	-	-	วังกะทะ	๐.๐๕	/
๕	คลองสะท้อน	๙,๗๑๘	-	/	-	วังหมี่	๒	/





๖	โนนสาวเอ้	๘,๐๓๖	-	/	-	ระเริง	๘	-
๗	บุเนิน	๒,๑๕๘	/	-	-	วังหมี	๐.๐๒	-
๘	ท่าน้ำซึบ	๑,๙๖๕	-	/	-	วังกะทะ	-	-
๙	โคกสันติสุข	๖,๖๐๕	-	/	-	วังน้ำเขียว	๓	-
๑๐	บุเจ้าคุณ	๕,๐๗๔	-	/	-	วังน้ำเขียว	๔	/
๑๑	ยุบพัฒนา	๔,๔๐๒	/	-	-	วังกะทะ	๓	-
๑๒	สันกำแพง	๑๐,๓๖๗	/	-	-	วังหมี	๒	-
๑๓	หนองไม้แดง	๔,๐๕๓	/	-	-	วังกะทะ	๘	-
๑๔	อุบลพัฒนา	๗,๘๙๒	/	-	-	วังกะทะ	-	-
๑๕	พยุงมิตร	๑,๔๒๘	-	/	-	วังน้ำเขียว	๒.๕	-
๑๖	คลองปลากั้ง	๑๒,๗๒๔	/	-	-	วังน้ำเขียว	๕	-
๑๗	บุกระทิง	๓,๔๘๘	/	-	-	วังหมี	-	-
๑๘	คลองนกแก้ว	๓,๘๑๙	/	-	-	วังหมี	-	-
๑๙	วังศิลา	๕,๐๑๖	/	-	-	วังหมี	-	-
๒๐	ยางงามพัฒนา	๑,๘๐๙	/	-	-	วังน้ำเขียว	-	-
๒๑	วังไผ่ทอง	๓,๐๓๖	/	-	-	วังหมี	-	-
๒๒	ทรัพย์ทวีคุณ	๔,๐๒๐	-	-	-	วังน้ำเขียว	๕	-
รวม		๑๒๓,๒๔๗	๑๓	๘	-	-	๕๐.๕๙	๔

ตารางที่ ๕ แสดงข้อมูลด้านการเมืองการปกครองในตำบล

หมู่ ที่	ชื่อ หมู่บ้าน	จำนวน ครัวเรือน	ชื่อผู้ใหญ่บ้าน	บุคลากรในตำบล			
				ผช. ฝ่าย ปกค รอง	ผช.ฝ่าย รักษา ความ สงบ	สารวัต รกำนัน	แพทย์ ประจำ ตำบล
๑	บ้านวังหมี	๒๖๖	นางกรุ้งไกร พิมพ์ศิริ	๑	๑	-	-
๒	บ้านท่าวังไทร	๓๕๒	นายสมศักดิ์ โจษกลาง	๒	๒	-	-
๓	บ้านคลองใบพัด	๘๓	นางสาวจินดารัตน์ วงษ์ทอง	๑	๒	-	-
๔	บ้านยุบอี่ปูน	๓๖๙	นายมุลนา วัฒนชัย	๑	๑	๑	-
๕	บ้านคลองสะทอน	๓๖๐	นางพิกุล คำจันทิก	๒	๒	-	-



๖	บ้านโนนสาวเอ้	๒๔๓	นายสายทอง สมรูป	๑	๑	-	-
๗	บ้านบุเนิน	๑๕๑	นายฉัฐศุภณ ทองโสภณ	๑	๑	-	-
๘	บ้านท่าน้ำซับ	๑๐๖	นายจรูญ เพ็ญสุข	๑	๑	๑	-
๙	บ้านโคกสันติสุข	๒๐๙	นายสามารถ หลานตะขบ	๑	๑	-	-
๑๐	บ้านบุเจ้าคุณ	๓๑๒	นายสนธิ พินิจนอก	๑	๑	-	-
๑๑	บ้านบุพัฒนา	๑๒๕	นายคำภา ไชยตะลุน	๒	-	-	๑
๑๒	บ้านสันกำแพง	๒๘๙	นางอรุณ แก้วสามัคคี	๒	๒	-	-
๑๓	บ้านหนองไม้แดง	๑๒๒	นายสุชาติ ปิ่นปก	๑	๑	-	-
๑๔	บ้านอุบลพัฒนา	๙๐	นางหยกหนัก บุญลาม	๑	๑	-	-
๑๕	บ้านพยอมมิตร	๑๗๖	นางรำไพ กองแก้ว	๑	๑	-	-
๑๖	บ้านคลองปลากั้ง	๑๕๒	นายสุนทร โยสะมา	๑	-	-	-
๑๗	บ้านบุกระทิง	๑๒๖	นายจรัสศักดิ์ มุ่งเค้ากลาง	๑	๑	-	-
๑๘	บ้านคลองนกแก้ว	๑๔๑	นายสมชาย จำปา	๑	๑	-	-
๑๙	บ้านวังศิลา	๑๐๐	นายประกาย วียะรัตน์	๑	๑	-	-
๒๐	บ้านยางงามพัฒนา	๒๓๔	นายบุญธรรม ไตยนต์	๑	๑	-	-
๒๑	บ้านวังไผ่ทอง	๑๓๑	นายจารุพัฒน์ ตาดทอง	๑	๑	-	-
๒๒	บ้านทรัพย์ทวีคุณ	๑๒๒	นายสมบูรณ์ ศรีพนม	๒	๒	-	-
รวม		๔,๒๕๙		๒๗	๒๕	๒	๑

ที่มา : องค์การบริหารส่วนตำบลวังหมี่ ประจำเดือน กุมภาพันธ์ ๒๕๖๕

### ข้อมูลคณะผู้บริหาร/สมาชิกสภาองค์การบริหารส่วนตำบลวังหมี่

#### ๑. คณะผู้บริหารองค์การบริหารส่วนตำบลวังหมี่

- นายสำเริง รักษา ตำแหน่ง นายกององค์การบริหารส่วนตำบลวังหมี่
- นายธนัท เศียรนอก ตำแหน่ง รองนายกององค์การบริหารส่วนตำบลวังหมี่
- นายสมหมาย จำปา ตำแหน่ง รองนายกององค์การบริหารส่วนตำบลวังหมี่
- นายธนพัฑ์ บุญเย็น ตำแหน่ง เลขานายกององค์การบริหารส่วนตำบลวังหมี่

#### ๒. สภาองค์การบริหารส่วนตำบลวังหมี่

- นายชีวิน สนใหม่ ตำแหน่ง ประธานสภาองค์การบริหารส่วนตำบลวังหมี่
- นางวิเชียร กุ่มฝักแว่น ตำแหน่ง รองประธานสภาองค์การบริหารส่วนตำบลวังหมี่
- นายฉัฐพงษ์ ปิ่นปก ตำแหน่ง เลขานุการสภาองค์การบริหารส่วนตำบลวังหมี่



ตารางที่ ๖ แสดงข้อมูลสมาชิกสภาองค์การบริหารส่วนตำบลวังหมี่

ที่	ชื่อ - สกุล	ตำแหน่ง
๑	นายสมศักดิ์ คำตะขบ	สมาชิกสภา หมู่ที่ ๑
๒	นางไพฑูล กองอาสา	สมาชิกสภา หมู่ที่ ๒
๓	นายบุญมี ประชาพันธุ์	สมาชิกสภา หมู่ที่ ๓
๔	นายธีรพงศ์ พูนกลาง	สมาชิกสภา หมู่ที่ ๔
๕	นายถวิล ถือจันทิก	สมาชิกสภา หมู่ที่ ๕
๖	นายสมาน เกาไธสง	สมาชิกสภา หมู่ที่ ๖
๗	นางสาวทองสี ชมตะคุ	สมาชิกสภา หมู่ที่ ๗
๘	นายสถาพร หลีพันธุ์	สมาชิกสภา หมู่ที่ ๘
๙	นางวิเชียร กุ่มผักแว่น	สมาชิกสภา หมู่ที่ ๙
๑๐	นายชีวิน สนใหม่	สมาชิกสภา หมู่ที่ ๑๐
๑๑	นางศศิวิมล บุตรศรี	สมาชิกสภา หมู่ที่ ๑๑
๑๒	นายศรีลา ศรีคันทา	สมาชิกสภา หมู่ที่ ๑๒
๑๓	นายณัฐพงษ์ ปิ่นปก	สมาชิกสภา หมู่ที่ ๑๓
๑๔	นายประมวล โคพะทา	สมาชิกสภา หมู่ที่ ๑๔
๑๕	นางสมจิตร แซ่เฉ่า	สมาชิกสภา หมู่ที่ ๑๕
๑๖	นายสำเรียง โพธิ์แสน	สมาชิกสภา หมู่ที่ ๑๖
๑๗	นายเหมย เคียรนอก	สมาชิกสภา หมู่ที่ ๑๗
๑๘	นางอำภรณ์ จำปา	สมาชิกสภา หมู่ที่ ๑๘
๑๙	นายสุรินทร์ จำปา	สมาชิกสภา หมู่ที่ ๑๙
๒๐	นายสมพงษ์ ไชยชัยภูมิ	สมาชิกสภา หมู่ที่ ๒๐
๒๑	นางสุวรรณา หาญนอก	สมาชิกสภา หมู่ที่ ๒๑
๒๒	นางสาวพิมพ์มาดา ชุมพุทรา	สมาชิกสภา หมู่ที่ ๒๒

ที่มา: องค์การบริหารส่วนตำบลวังหมี่ ตำบลวังหมี่ อำเภอน้ำเขียว

แผนผังแสดงโครงสร้างและอำนาจหน้าที่ในการบริหารงานขององค์การบริหารส่วนตำบลวังหมี่

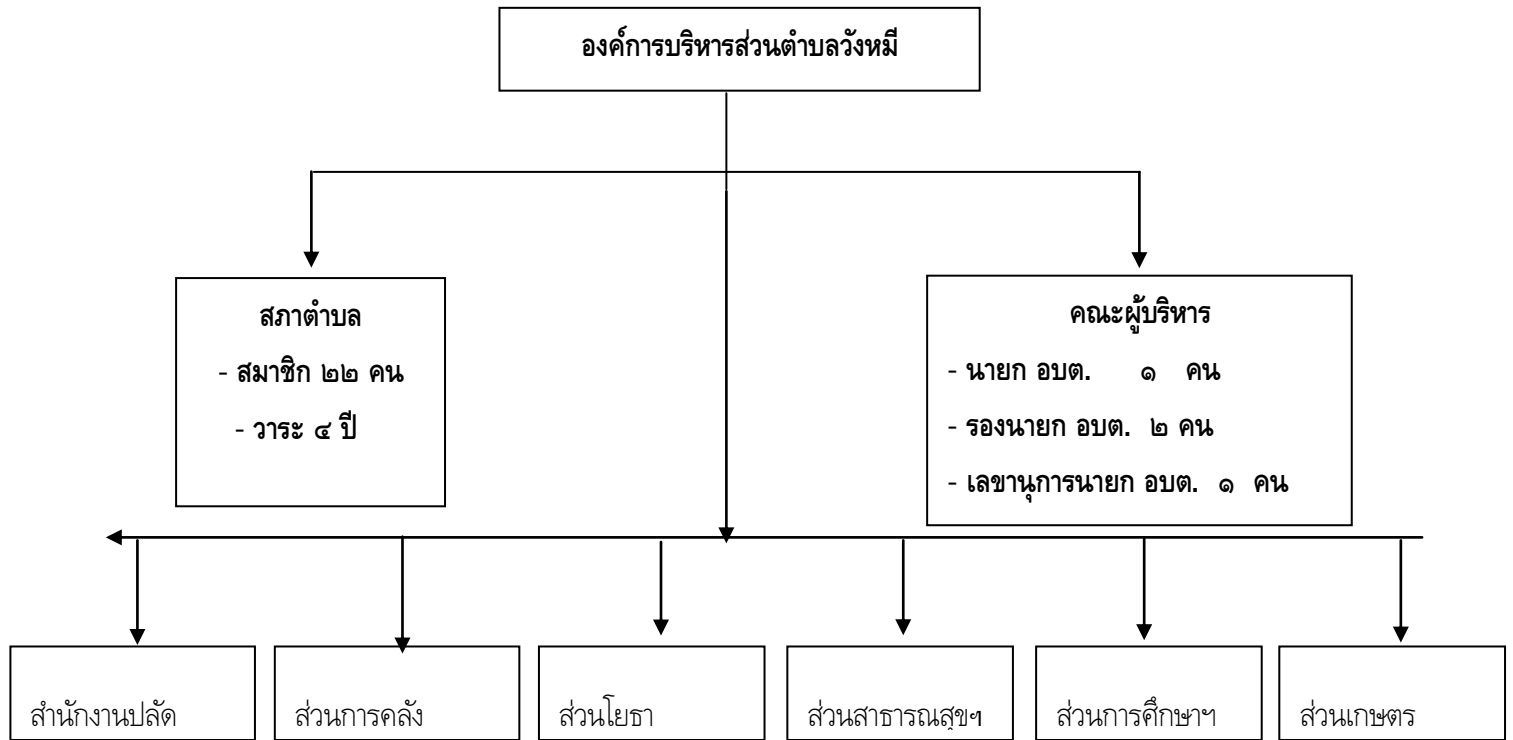

๑.๒ ภารกิจ อำนาจหน้าที่ขององค์การบริหารส่วนตำบล

ภารกิจอำนาจหน้าที่ขององค์การบริหารส่วนตำบลวังหมี่ตามพระราชบัญญัติสภาตำบลและองค์การบริหารส่วนตำบล พ.ศ. ๒๕๓๗ (แก้ไขเพิ่มเติมถึงฉบับที่ ๕ พ.ศ. ๒๕๔๖) และพระราชบัญญัติแผนและขั้นตอนการกระจายอำนาจให้องค์กรปกครองส่วนท้องถิ่น พ.ศ. ๒๕๔๒ และกฎหมายอื่น ๆ ที่เกี่ยวข้อง

องค์การบริหารส่วนตำบลวังหมี่ได้ดำเนินการภารกิจ ในการแก้ไขปัญหาความเดือดร้อน ความต้องการ ความไม่มี ความไม่รู้ของชุมชน โดยอาศัยอำนาจหน้าที่ตามมาตรา ๖๗ มาตรา ๖๘ แห่งพระราชบัญญัติสภาตำบลและองค์การบริหารส่วนตำบล พ.ศ. ๒๕๓๗ (แก้ไขเพิ่มเติมฉบับที่ ๓ พ.ศ. ๒๕๔๒) โดยการจัดทำเป็น แผนพัฒนาตำบล ๕ ปี และแผนพัฒนาตำบลประจำปี ให้สอดคล้องกับความต้องการของชุมชนและนโยบายของผู้บริหารองค์การบริหารส่วนตำบล แผนพัฒนาอำเภอ แผนพัฒนาจังหวัด นโยบายของรัฐบาล และแผนพัฒนาเศรษฐกิจและสังคมแห่งชาติ

การดำเนินการตามภารกิจและตามอำนาจหน้าที่ขององค์การบริหารส่วนตำบลวังหมี่กำหนดภารกิจไว้เป็น ๗ ด้าน ซึ่งกำหนดอยู่ในพระราชบัญญัติสภาตำบลและองค์การบริหารส่วนตำบล พ.ศ. ๒๕๓๗ (แก้ไขเพิ่มเติมฉบับที่ ๕ พ.ศ. ๒๕๔๖) และพระราชบัญญัติแผนและขั้นตอนการกระจายอำนาจให้องค์กรปกครองส่วนท้องถิ่น พ.ศ. ๒๕๔๒ ดังนี้

### **ด้านโครงสร้างพื้นฐาน** มีภารกิจที่เกี่ยวข้องดังนี้

๑. จัดให้มีการบำรุงรักษาทางน้ำ และทางบก (มาตรา ๖๗ (๑))\*
๒. ให้น้ำเพื่อการอุปโภค บริโภคและการเกษตร (มาตรา ๖๘ (๑))\*
  ๓. ให้มีและบำรุงการไฟฟ้าหรือแสงสว่างโดยวิธีอื่น (มาตรา ๖๘(๒))\*
๔. ให้มีและบำรุงรักษาทางระบายน้ำ (มาตรา ๖๘(๓))\*
๕. การจัดให้มีและบำรุงรักษาทางบก ทางน้ำและทางระบายน้ำ (มาตรา ๑๖ (๒)\*\*)
๖. การสาธารณสุข โภคและการก่อสร้างอื่นๆ (มาตรา ๑๖(๔)\*\*)
๗. การสาธารณสุขการ (มาตรา ๑๖(๕)\*\*)
๘. ปฏิบัติหน้าที่อื่น ตามที่ทางราชการมอบหมายและกฎหมายอื่นที่เกี่ยวข้อง

### **ด้านส่งเสริมคุณภาพชีวิต** มีภารกิจที่เกี่ยวข้อง ดังนี้

๑. ส่งเสริมการพัฒนาศรี เด็ก เยาวชน ผู้สูงอายุ และผู้พิการ (มาตรา ๖๗(๑))\*
๒. การรักษาความสะอาดของถนน ทางน้ำ ทางเดินและที่สาธารณะรวมทั้งกำจัดมูลฝอยและสิ่งปฏิกูล (มาตรา ๖๗)\*
  ๓. ป้องกันโรคและระงับโรคติดต่อ (มาตรา ๖๗(๓))\*
  ๔. ให้มีและบำรุงสถานที่ประชุมการกีฬาการพักผ่อนหย่อนใจและสวนสาธารณะ(มาตรา ๖(๔))\*
  ๕. การจัดการศึกษา (มาตรา ๑๖(๙)\*\*)
  ๖. การสงเคราะห์และการพัฒนาคุณภาพชีวิตเด็ก สตรี คนชรา และผู้ด้อยโอกาส(มาตรา ๑๖(๑๐)\*\*)
  ๗. จัดให้มีและบำรุงรักษาสถานที่พักผ่อนหย่อนใจ (มาตรา ๑๖(๑๓)\*\*)
  ๘. การส่งเสริมกีฬา (มาตรา ๑๖(๑๔)\*\*)
  ๙. การกำจัดขยะมูลฝอย สิ่งปฏิกูลและน้ำเสีย (มาตรา ๑๖(๑๘)\*\*)
  ๑๐. การสาธารณสุข การอนามัย ครอบครัวและการรักษาพยาบาล (มาตรา ๑๖(๑๙)\*\*)
  ๑๑. ปฏิบัติหน้าที่อื่น ตามที่ทางราชการมอบหมายและกฎหมายอื่นที่เกี่ยวข้อง

**ด้านการจัดระเบียบชุมชน สังคม การรักษาความสงบเรียบร้อย** มีภารกิจที่เกี่ยวข้อง ดังนี้

๑. การป้องกันการและบรรเทาเหาสาธารณภัย (มาตรา ๖๗(๑))\*
๒. การคุ้มครองดูแลรักษาทรัพย์สินและอันเป็นสาธารณสมบัติของแผ่นดิน(มาตรา ๖๘(๘))\*
๓. การผังเมือง (มาตรา ๖๘(๑๓)และมาตรา๑๖(๒๕)\*\*
๔. การปรับปรุงแหล่งชุมชนแออัดและการจัดการเกี่ยวกับที่อยู่อาศัย (มาตรา ๑๖(๑๒)\*\*
๕. การรักษาความสะอาดและความเป็นระเบียบเรียบร้อยของบ้านเมือง (มาตรา ๑๖(๑๗)\*\*
๖. การจัดเมืองให้มีและควบคุมสุสานและฌาปนสถาน (มาตรา ๑๖(๒๐)\*\*
๗. การควบคุมการเลี้ยงสัตว์ (มาตรา ๑๖(๒๑)\*\*
๘. การจัดให้มีและควบคุมการฆ่าสัตว์ (มาตรา ๑๖(๒๒)\*\*
๙. การรักษาความปลอดภัย ความเป็นระเบียบเรียบร้อยและการอนามัย โรงมหรสพ และ  
สาธารณะสถานอื่นๆ (มาตรา ๑๖(๒๓)\*\*
- ๑๐.การดูแลรักษาที่สาธารณะ (มาตรา ๑๖(๒๖)\*\*
๑๑. การรักษาความสงบเรียบร้อย การส่งเสริมและสนับสนุนการป้องกันรักษาความปลอดภัย  
ในชีวิตและทรัพย์สิน (มาตรา ๑๖(๓๐)\*\*
๑๒. ปฏิบัติหน้าที่อื่นตามที่ทางราชการมอบหมายและกฎหมายอื่นที่เกี่ยวข้อง

**ด้านการวางแผนการส่งเสริมการลงทุน พาณิชยกรรมและการท่องเที่ยว** มีภารกิจที่เกี่ยวข้อง  
ดังนี้

๑. ส่งเสริมให้มีอุตสาหกรรมในครอบครัว(มาตรา ๖๘(๖))\*
๒. ให้มีและส่งเสริมกลุ่มเกษตรกรและกิจการสหกรณ์ (มาตรา ๖๘(๕))\*
๓. บำรุงและส่งเสริมการประกอบอาชีพของราษฎร (มาตรา ๖๘(๗))\*
๔. หาผลประโยชน์จากทรัพย์สินขององค์การบริหารส่วนตำบล (มาตรา๖๘(๙))\*
๕. ให้มีตลาด ท่าเทียบเรือและท่าข้าม (มาตรา ๖๘(๑๐))\*
๖. กิจการเกี่ยวกับการพาณิชย์ (มาตรา๖๘(๑๑))\*





๗. การท่องเที่ยว (มาตรา๖๘(๑๒))\* การจัดให้มีและการตลาด ท่าเทียบเรือ ท่าข้ามและที่จอดรถ (มาตรา ๑๖(๓)\*\*

๘. การขนส่งและวิศวกรรมจราจร (มาตรา ๑๖(๒๖)\*\*

๙. ปฏิบัติหน้าที่อื่น ตามที่ทางราชการมอบหมายและกฎหมายอื่นที่เกี่ยวข้อง

**ด้านการบริหารจัดการและอนุรักษ์ทรัพยากรธรรมชาติและสิ่งแวดล้อม** มีภารกิจที่เกี่ยวข้อง ดังนี้

๑. คุ้มครอง ดูแล และบำรุงรักษาทรัพยากรธรรมชาติและสิ่งแวดล้อม (มาตรา ๖๗(๗))\*

๒. การจัดการบำรุงรักษาและการใช้ประโยชน์จากป่าไม้และทรัพยากรธรรมชาติและสิ่งแวดล้อม (มาตรา ๑๖(๒๔)\*\*

๓. ปฏิบัติหน้าที่อื่น ตามที่ทางราชการมอบหมายและกฎหมายอื่นที่เกี่ยวข้อง

**ด้านการศึกษา ศิลปวัฒนธรรม จารีตประเพณี ภูมิปัญญาท้องถิ่น** มีภารกิจที่เกี่ยวข้อง ดังนี้

๑. บำรุงรักษาศิลปะ จารีตประเพณี ภูมิปัญญาท้องถิ่น วัฒนธรรมอันดีของท้องถิ่น (มาตรา๖๗(๘))\*

๒. ส่งเสริมการศึกษา ศาสนาและวัฒนธรรม (มาตรา ๖๗(๕))\*

๓. การส่งเสริมประชาธิปไตย ความเสมอภาคสิทธิเสรีภาพของประชาชน(มาตรา๑๖(๑๕)\*\*

๔. ส่งเสริมการมีส่วนร่วมของราษฎรในการพัฒนาท้องถิ่น (มาตรา ๑๖(๑๖)\*๒)

๕. ปฏิบัติหน้าที่อื่น ตามที่ทางราชการมอบหมายและกฎหมายอื่นที่เกี่ยวข้อง

**ด้านบริหารการจัดการและการสนับสนุนการปฏิบัติการของส่วนราชการและองค์กรปกครองส่วนท้องถิ่น** มีภารกิจที่เกี่ยวข้อง ดังนี้

๑. ปฏิบัติหน้าที่อื่น ตามที่ทางราชการมอบหมายโดยจัดสรรงบประมาณหรือบุคลากรให้ตามความจำเป็น และสมควร (มาตรา ๖๗(๙)\*

๒. กิจการอื่นใดที่เป็นผลประโยชน์ของประชาชนในท้องถิ่นตามที่คณะกรรมการประกาศกำหนด (มาตรา ๑๖(๓๑)\*\*

๓. ปฏิบัติหน้าที่อื่น ตามที่ทางราชการมอบหมายและกฎหมายอื่นที่เกี่ยวข้อง

### ๓. ประชากร

จำนวนประชากรแยกตามเพศและอายุและลักษณะโครงสร้างประชากรโดยทั่วไป จำนวน/ความหนาแน่นของครัวเรือน จำนวนประชากรในเขตตำบลวังหมี ทั้งสิ้น ๙,๘๓๖ คน ชาย ๔,๙๔๓ คน หญิง ๔,๘๘๗ คน

■ ความหนาแน่นของประชากรต่อพื้นที่ ๔๘.๒๐ คน/ตร.กม.

■ จำนวนบ้าน ๓,๘๘๕ หลังคาเรือน ความหนาแน่นของบ้านต่อพื้นที่ ๑๘.๖๙ หลังคาเรือน/ตร.กม.

ประชากรส่วนใหญ่เป็นคนต่างถิ่น โดยอพยพมาจากหลายจังหวัดหลายอำเภอ ทั้งภาคตะวันออกเฉียงเหนือและภาคตะวันออก ฉะนั้นภาษาพูดและวัฒนธรรมจึงมีหลากหลาย



ตารางที่ ๗ แสดงข้อมูลประชากรตำบลวังหมี่

หมู่ที่	ชื่อหมู่บ้าน	จำนวนประชากร			ครัวเรือน
		ชาย	หญิง	รวม	
๑	บ้านวังหมี่	๓๐๓	๓๑๘	๖๒๑	๒๖๖
๒	บ้านวังไทร	๔๐๗	๔๓๕	๘๔๒	๓๕๒
๓	บ้านคลองใบพัด	๑๐๓	๙๘	๒๐๑	๘๓
๔	บ้านยุบอีปูน	๓๖๖	๓๗๒	๗๓๘	๓๖๙
๕	บ้านคลองสะท้อน	๔๖๐	๔๖๘	๙๒๘	๓๖๐
๖	บ้านโนนสาวเอ้	๓๐๗	๓๑๖	๖๒๓	๒๔๓
๗	บ้านบุเนิน	๑๕๑	๑๒๙	๒๘๐	๑๕๑
๘	บ้านท่าน้ำซับ	๑๑๗	๑๐๔	๒๒๑	๑๐๖
๙	บ้านโคกสันติสุข	๒๙๑	๓๐๐	๕๙๑	๒๐๙
๑๐	บ้านบุเจ้าคุณ	๒๗๒	๒๘๐	๕๕๒	๓๑๒
๑๑	บ้านยุบพัฒนา	๑๔๙	๑๖๕	๓๑๔	๑๒๕
๑๒	บ้านสันกำแพง	๔๐๒	๓๘๐	๗๘๒	๒๘๙
๑๓	บ้านหนองไม้แดง	๑๘๘	๑๗๗	๓๖๕	๑๒๒
๑๔	บ้านอุบลพัฒนา	๑๕๐	๑๔๘	๒๙๘	๙๐
๑๕	บ้านพยุงมิตร	๑๖๐	๑๙๖	๓๕๖	๑๗๖
๑๖	บ้านคลองปลากั้ง	๑๗๘	๑๗๑	๓๔๙	๑๕๒
๑๗	บ้านบุกระทิง	๑๓๗	๑๖๒	๒๙๙	๑๒๖
๑๘	บ้านคลองนกแก้ว	๑๖๘	๑๕๘	๓๒๖	๑๔๑
๑๙	บ้านวังศิลา	๑๔๔	๑๓๐	๒๗๔	๑๐๐
๒๐	บ้านยางงามพัฒนา	๒๔๙	๒๕๓	๕๐๒	๒๓๔
๒๑	บ้านวังไม้ทอง	๑๖๔	๑๔๒	๓๐๖	๑๓๑
๒๒	บ้านทรัพย์ทวีคุณ	๒๑๗	๒๐๗	๔๒๔	๑๒๒

รวม	๕,๐๘๓	๕,๑๐๙	๑๐,๑๙๒	๔,๒๕๙
-----	-------	-------	--------	-------

ที่มา : องค์การบริหารส่วนตำบลวังหมี่ ข้อมูล ณ วันที่ ๘ กุมภาพันธ์ ๒๕๖๕

#### ๔.สภาพทางสังคม

##### ๔.๑ ด้านการศึกษา

ตำบลวังหมี่มีโรงเรียนสังกัดสำนักงานการประถมศึกษา จำนวน ๘ โรงเรียน ดังนี้

โรงเรียนบ้านวังหมี่ ตั้งอยู่หมู่ที่ ๑ บ้านวังหมี่ เปิดสอน ป.๑ - ม.ต้น นักเรียนที่เรียนในโรงเรียนนี้มีบ้านวังหมี่ หมู่ที่ ๑ บ้านท่าน้ำซับ หมู่ที่ ๘ บ้านบุเนิน หมู่ที่ ๗ และบ้านวังศิลา หมู่ที่ ๑๙ จำนวนครู ๑๕ คน จำนวนนักเรียนรวม ๘๕ คน

โรงเรียนบ้านท่าวังไทรสามัคคี ตั้งอยู่หมู่ที่ ๒ บ้านท่าวังไทร เปิดสอน ป.๑ - ป.๖ นักเรียนที่ไปเรียนในโรงเรียนนี้มีบ้านท่าวังไทร หมู่ที่ ๒ บ้านบุกระโทง หมู่ที่ ๑๗ และบ้านวังไผ่ทอง หมู่ที่ ๒๑ จำนวนครู ๙ คน จำนวนนักเรียนรวม ๑๔๐ คน

โรงเรียนบ้านคลองใบพัด ตั้งอยู่หมู่ที่ ๓ บ้านคลองใบพัด เปิดสอน ป.๑-ป.๖ นักเรียนที่มาเรียนมีบ้านคลองใบพัด หมู่ที่ ๓ จำนวนครู ๗ คน จำนวนนักเรียนรวม ๑๐๒ คน

โรงเรียนเจียรนวนนท์อุทิศ ๒ ตั้งอยู่หมู่ที่ ๔ บ้านยุบอี่ปูน เปิดสอน ป.๑ - ม.๓ นักเรียนที่ไปเรียนโรงเรียนนี้มีบ้านยุบอี่ปูน หมู่ที่ ๔ บ้านยุบพัฒนา หมู่ที่ ๑๑ บ้านอุบลพัฒนา หมู่ที่ ๑๔ และบ้านหนองไม้แดง หมู่ที่ ๑๓ บางส่วน จำนวนครู ๑๗ คน จำนวนนักเรียนรวม ๑๙๔ คน

โรงเรียนบ้านคลองสะอาด ตั้งอยู่ที่หมู่ ๕ บ้านคลองสะอาด เปิดสอน ป.๑-ป.๖ นักเรียนที่มาเรียนมีบ้านคลองสะอาดหมู่ ที่ ๕ และบ้านสันกำแพงหมู่ที่ ๑๒ จำนวนครู ๑๐ คน จำนวนนักเรียนรวม ๑๓๖ คน

โรงเรียนบ้านโนนสาวเอ้ ตั้งอยู่ที่หมู่ ๖ บ้านโนนสาวเอ้ เปิดสอน ป.๑-ป.๖ จำนวนครู ๑๗ คน นักเรียนที่มาเรียนมีบ้านหนองไม้แดง จำนวนนักเรียนรวม ๑๓๐ คน

โรงเรียนบ้านโคกสันติสุข ตั้งอยู่หมู่ที่ ๙ บ้านโคกสันติสุข เปิดสอน ป. ๑ - ป. ๖ นักเรียนที่ไปเรียนโรงเรียนนี้มีบ้านโคกสันติสุข หมู่ที่ ๙ บ้านพยอมมิตร หมู่ที่ ๑๕ และบ้านยางงามพัฒนา จำนวนครู ๗ คน จำนวนนักเรียนรวม ๑๓๘ คน

โรงเรียนบ้านบุเจ้าคุณ ตั้งอยู่หมู่ที่ ๑๐ บ้านบุเจ้าคุณ เปิดสอน ป.๑-ม.ต้น นักเรียนที่มาเรียนมีบ้านบุเจ้าคุณ หมู่ที่ ๑๐ และบ้านคลองปลากั้ง หมู่ที่ ๑๖ และบ้านทรัพย์ทวีคุณ หมู่ที่ ๒๒ จำนวนครู ๑๒ คน จำนวนนักเรียนรวม ๑๘๓ คน

โดยสรุปในภาพรวม ดังนี้

โรงเรียนประถมศึกษา	๘	แห่ง
โรงเรียนมัธยมศึกษาและโรงเรียนขยายโอกาส	๔	แห่ง
โรงเรียนอาชีวศึกษา	-	แห่ง
โรงเรียน/สถาบันชั้นสูง	-	แห่ง



ตารางที่ ๘ แสดงข้อมูลจำนวนโรงเรียนในเขตบริการองค์การบริหารส่วนตำบลวังหมี่

หมู่ที่	ชื่อหมู่บ้าน	สภาพทางสังคม				ศูนย์พัฒนา เด็กเล็ก
		ร.ร.ประถม	ร.ร./มัธยม ขยายโอกาส	ร.ร.อาชีวฯ	ร.ร./ สถาบัน ชั้นสูง	
๑	วังหมี่	๑	๑	-	-	๑
๒	ท่าวังไทร	๑	๑	-	-	๑
๓	คลองใบพัด	๑	-	-	-	๑
๔	ยุบอีปูน	๒	๑	-	-	๑
๕	คลองสะท้อน	๑	-	-	-	๑
๖	โนนสาวเอ้	๑	๑	-	-	-
๗	บุเนิน	-	-	-	-	-
๘	ท่าน้ำซับ	-	-	-	-	-
๙	โคกสันติสุข	๑	-	-	-	๑
๑๐	บุเจ้าคุณ	๑	๑	-	-	๑
๑๑	ยุบพัฒนา	-	-	-	-	-
๑๒	สันกำแพง	-	-	-	-	-
๑๓	หนองไม้แดง	-	-	-	-	-
๑๔	อุบลพัฒนา	-	-	-	-	-
๑๕	พยุงมิตร	-	-	-	-	๑
๑๖	คลองปลากั้ง	-	-	-	-	-
๑๗	บุกระทิง	-	-	-	-	-
๑๘	คลองนกแก้ว	-	-	-	-	-
๑๙	วังศิลา	-	-	-	-	-
๒๐	ยางงามพัฒนา	-	-	-	-	-
๒๑	บ้านวังไผ่ทอง	-	-	-	-	-
๒๒	บ้านทรัพย์ทวีคุณ	-	-	-	-	-
รวม		๘	๔	-	-	๘

ที่มา : องค์การบริหารส่วนตำบลวังหมี่ ประจำเดือน พฤษภาคม ๒๕๖๒

ตารางที่ ๙ แสดงข้อมูลจำนวนครูบุคลากรทางการศึกษาและจำนวนนักเรียน

ที่	สถานศึกษา	จำนวนนักเรียน	จำนวนครู	หมายเหตุ
๑	ร.ร.บ้านวังหมี่	๑๑๙	๑๓	
๒	ร.ร.บ้านท่าวังไทร	๑๒๔	๙	
๓	ร.ร.บ้านคลองใบพัด	๙๘	๗	
๔	ร.ร.เจียรนวนนทอุทิศ ๒	๔๔๕	๒๓	
๕	ร.ร.บ้านคลองสะท้อน	๑๔๑	๑๐	
๖	ร.ร.บ้านโนนสาวเอ้	๑๔๓	๑๒	
๗	ร.ร.บ้านโคกสันติสุข	๑๖๖	๑๐	
๘	ร.ร.บ้านบุเจ้าคุณ	๒๙๒	๑๖	
๙	ร.ร.วังหมี่พิทยาคม	๑๗๐	๙	
รวม		๑,๖๙๘	๑๐๙	

ที่มา : องค์การบริหารส่วนตำบลวังหมี่ ประจำเดือน พฤษภาคม ๒๕๖๒

#### ๔.๒ ด้านสาธารณสุข

☛	โรงพยาบาลส่งเสริมสุขภาพตำบล	๕	แห่ง
☛	เจ้าหน้าที่สาธารณสุข	๑๒	คน
☛	คลินิกป้องกันโรคโดยแมลง	-	แห่ง
☛	คลินิกรักษาโรคทั่วไป	-	แห่ง
☛	ร้านขายยาแผนปัจจุบัน	-	แห่ง
☛	ส้วมซึม	๒,๕๖๖	หลังคาเรือน

ตารางที่ ๑๐ แสดงข้อมูลด้านสาธารณสุข

หมู่ที่	ชื่อบ้าน	สาธารณสุข				
		รพ.สต.	ร้านขายยา	จนท.สธ.	คนไข้เฉลี่ย (คน/เดือน)	ครัวเรือนใช้ส้วม ราดน้ำ
๑	วังหมี่	-	๑	-	-	๒๒๐
๒	ท่าวังไทร	๑	-	๓	๙๐๙	๓๔๙
๓	คลองใบพัด	-	-	-	-	๔๕
๔	ยุบอีปูน	๑	-	๒	๗๘	๒๖๐
๕	คลองสะท้อน	๑	-	๒	๒๑๐	๒๕๘
๖	โนนสาวเอ้	๑	-	๓	๖๕๐	๑๖๓
๗	บุเนิน	-	-	-	-	๙๒
๘	ท่าน้ำซับ	-	-	-	-	๕๒
๙	โคกสันติสุข	-	-	-	-	๑๗๑
๑๐	บุเจ้าคุณ	๑	-	๓	๔๑๓	๑๙๒
๑๑	ยุบพัฒนา	-	-	-	-	๗๙
๑๒	สันกำแพง	-	-	-	-	๑๕๔
๑๓	หนองไม้แดง	-	-	-	-	๕๖
๑๔	อุบลพัฒนา	-	-	-	-	๖๕
๑๕	พยุงมิตร	-	-	-	-	๗๕
๑๖	คลองปลากั้ง	-	-	-	-	๘๐
๑๗	บุกระทิง	-	-	-	-	๔๕
๑๘	คลองนกแก้ว	-	-	-	-	๖๙
๑๙	วังศิลา	-	-	-	-	๗๓
๒๐	ยางงามพัฒนา	-	-	-	-	๖๓
๒๑	วังไผ่ทอง	-	-	-	-	๖๘
๒๒	ทรัพย์ทวีคุณ	-	-	-	-	๖๔
รวม		๕	๑	๑๑	๒,๒๖๐	๒,๖๘๔

ที่มา: แบบสำรวจองค์การบริหารส่วนตำบลวังหมี่ ประจำเดือน มิถุนายน ๒๕๖๑

#### ๔.๓ อาชญากรรม

ในรอบ ๓ ปีที่ผ่านมายังไม่พบปัญหาอาชญากรรม





#### ๔.๔ ยาเสพติด

- สถานีตำรวจ/สถานีย่อย/ป้อมยาม (ตั้งอยู่ที่บ้านท่าวังไทร หมู่ที่ ๒)
- ออปพร จำนวน ๔ รุ่น
- ตำรวจชุมชน ตำบลวังหมี

#### ๔.๔ สังคมสงเคราะห์

ให้การสงเคราะห์ประชาชนผู้ด้อยโอกาสตำบลวังหมี

### ๕. ระบบบริการพื้นฐาน

#### ๕.๑ สาธารณูปโภค

##### ๕.๑.๑ เส้นทางคมนาคมทั้งหมดในเขตตำบลวังหมี

ส่วนใหญ่เป็นถนนลูกรัง/ดิน ถนนลาดยาง และ ถนนคอนกรีตเสริมเหล็ก ตามลำดับ โดยมีเส้นทางคมนาคมเส้นทางหลักที่สามารถเชื่อมต่อกับตำบล/หมู่บ้านใกล้เคียง จำนวน ๔ สาย ได้แก่ สายกม. ๗๙ -ปากช่อง ,สายท่าวังไทร -โนนสาวเอ้ , สายโนนสาวเอ้ -วังน้ำเขียว, สายบู่เจ้าคุณ -ปากช่อง

**ตารางที่ ๑๑** แสดงข้อมูลเส้นทางคมนาคมทางรถโดยสารประจำทางที่ผ่าน (สาย) ระหว่างตำบลและภายในหมู่บ้าน

ที่	หมู่บ้าน	ทางบก รถโดยสารประจำทาง(ผ่าน)	ทางน้ำ ทำเรือโดยสาร (ผ่าน)	ทางรถไฟ สถานีรับ-ส่ง (ผ่าน)
๑.	วังหมี	กม.๗๙-วังหมี,บู่เจ้าคุณ-ปากช่อง	-	-
๒.	ท่าวังไทร	กม.๗๙-วังหมี,บู่เจ้าคุณ-ปากช่อง	-	-
๓	คลองใบพัด	ยุบอีปูน-ปากช่อง	-	-
๔	ยุบอีปูน	ยุบอีปูน-ปากช่อง	-	-
๕	คลองสะท้อน	กม.๗๙-วังหมี,บู่เจ้าคุณ-ปากช่อง	-	-
๖	โนนสาวเอ้	โนนสาวเอ้-บุดะโก	-	-
๗	บู่เนิน	กม.๗๙-วังหมี,บู่เจ้าคุณ-ปากช่อง	-	-
๘	ท่าน้ำซับ	กม.๗๙-วังหมี,บู่เจ้าคุณ-ปากช่อง	-	-
๙	โคกสันติสุข	โคกสันติสุข-บุดะโก	-	-
๑๐	บู่เจ้าคุณ	กม.๗๙-วังหมี,บู่เจ้าคุณ-ปากช่อง	-	-
๑๑	ยุบพัฒนา	ยุบพัฒนา-ปากช่อง	-	-
๑๒	สันกำแพง	กม.๗๙-วังหมี,บู่เจ้าคุณ-ปากช่อง	-	-
๑๓	หนองไม้แดง	หนองไม้แดง-บุดะโก	-	-
๑๔	อุบลพัฒนา	-	-	-
๑๕	พยุงมิตร	โนนสาวเอ้-กม.๗๙	-	-
๑๖	คลองปลากั้ง	กม.๗๙-วังหมี,บู่เจ้าคุณ-ปากช่อง	-	-

๑๗	บุกระทิง	กม.๗๙-วังหมี,บุเจ้าคุณ-ปากช่อง	-	-
๑๘	คลองนกแก้ว	กม.๗๙-วังหมี,บุเจ้าคุณ-ปากช่อง	-	-
๑๙	วังศิลา	กม.๗๙-วังหมี,บุเจ้าคุณ-ปากช่อง	-	-
๒๐	ยางงามพัฒนา	โคกสันติสุข-บุตะโก	-	-
๒๑	วังไผ่ทอง	กม.๗๙-วังหมี,บุเจ้าคุณ-ปากช่อง	-	-
๒๒	ทรัพย์ทวีคุณ	กม.๗๙-วังหมี,บุเจ้าคุณ-ปากช่อง	-	-

ที่มา : องค์การบริหารส่วนตำบลวังหมี ประจำเดือน มิถุนายน ๒๕๖๑

ตารางที่ ๑๒ แสดงข้อมูลแสดงเส้นทางคมนาคมตำบลวังหมี

ที่	ชื่อบ้าน	ถนน คสล.		ถนนลาดยาง		ถนนลูกรัง		สะพาน คสล. (แห่ง)	สะพานไม้ (แห่ง)	อื่นๆ
		จำนวน (สาย)	ระยะ ทาง (กม.)	จำนวน (สาย)	ระยะ ทาง (กม.)	จำนวน (สาย)	ระยะ ทาง (กม.)			
๑	วังหมี	๒	๐.๕	๑	๑.๕	๕	๒๐	๑	๑	๑
๒	ท่าวังไทร	๒	๐.๕	๑	๓	๔	๑๐	๑	๑	-
๓	คลองใบพัด	๑	๐.๓	-	-	๑	๕	-	-	๑
๔	ยุบอีปูน	๑	๐.๖๕	-	-	๑	๑๓	-	-	๓
๕	คลองสะทอน	๑	๐.๑	๔	๗	๔	๑๘	๑	๑	-
๖	โนนสาวเอ้	๑	๐.๑	๑	๑.๒	๑	๑.๕	๑	-	-
๗	บุเนิน	๑	๐.๑	-	-	๓	๘	๑	-	-
๘	ท่าน้ำซับ	๑	๐.๑	-	-	๔	๑๒	-	-	๑
๙	โคกสันติสุข	-	-	๑	๒	๑	๑	๒	-	๑
๑๐	บุเจ้าคุณ	๑	๐.๑	๑	๖	๓	๑๘	๒	-	-
๑๑	ยุบพัฒนา	-	-	-	-	๕	๑๗	-	-	-
๑๒	สันกำแพง	๑	๐.๕	๑	๓.๕	๒	๕	๑	๑	-
๑๓	หนองไม้แดง	๑	๐.๑	-	-	๒	๗	๑	-	๑
๑๔	อุบลพัฒนา	-	-	-	-	๗	๑๕	-	-	-
๑๕	พยุงมิตร	-	-	-	-	๑	๔	๑	-	-
๑๖	คลองปลาแก้ง	๑	๐.๑	-	-	๒	๔.๕	-	๑	๒
๑๗	บุกระทิง	-	-	-	-	-	-	-	-	-
๑๘	คลองนกแก้ว	-	-	๑	๐.๓	-	-	-	-	๑
๑๙	วังศิลา	๑	๐.๑	๑	๐.๓	-	-	-	-	-
๒๐	ยางงามพัฒนา	๑	๐.๑	-	-	๕	๑๐	-	-	-
๒๑	วังไผ่ทอง	-	-	-	-	๑	-	-	-	-



๒๒	ทรัพย์สินทวิคูณ	-	-	๑	-	-	-	-	-	-
รวม		๑๖	๓.๓๕	๑๒	๒๔.๘๐	๕๒	๑๖๙	๑๒	๕	๑๑

ที่มา : องค์การบริหารส่วนตำบลวังหมี ประจำเดือน มิถุนายน ๒๕๖๑

๕.๒ การไฟฟ้า เขตตำบลวังหมี มีจำนวนครัวเรือนที่มีไฟฟ้าใช้ จำนวน ๒,๒๘๐ ครัวเรือน

๕.๓ ระบบประปา มีระบบหมู่บ้านจำนวน ๑๕ แห่ง

๕.๔ โทรศัพท์ การสื่อสารและโทรคมนาคมเสารับสัญญาณโทรศัพท์เคลื่อนที่จำนวน ๔ แห่ง

๕.๕ ไปรษณีย์ ไปรษณีย์อำเภอวังน้ำเขียว

ตารางที่ ๑๓ แสดงข้อมูลด้านสาธารณูปการ

หมู่ที่	ชื่อหมู่บ้าน	การโทรคมนาคม		ไฟฟ้า		ประปาหมู่บ้าน	หอกระจายข่าว/เสียงตามสาย
		โทรศัพท์สาธารณะใช้	เสารับสัญญาณโทรศัพท์เคลื่อนที่	มีไฟฟ้าใช้ (ครัวเรือน)	ไม่มีไฟฟ้า (ครัวเรือน)		
๑	บ้านวังหมี	-	-	๒๒๕	๑๐	๑	๑
๒	บ้านท่าวังไทร	-	๒	๒๗๔	๒๐	๑	๑
๓	บ้านคลองใบพัด	๑	-	๔๙	๑	๑	๑
๔	บ้านยุบอีปูน	๒	-	๒๒๖	-	๑	๑
๕	บ้านคลองสะทอน	๒	-	๑๘๐	๒๗	๑	๑
๖	บ้านโนนสาวเอ้	-	-	๑๕๖	๑๕	๑	๑
๗	บ้านบุเนิน	๑	-	๘๗	๑๒	๑	๑
๘	บ้านทำน้ำซึบ	๑	-	๕๗	๒	๑	๑
๙	บ้านโคกสันติสุข	๑	-	๑๖๖	๑๐	๑	๑
๑๐	บ้านบุเจ้าคุณ	๒	๑	๑๙๕	๖	๑	๑
๑๑	บ้านยุบพัฒนา	๑	-	๗๙	๖	๑	๑
๑๒	บ้านสันกำแพง	-	๑	๑๔๑	๑๗	๑	๑
๑๓	บ้านหนองไม้แดง	-	๑	๖๗	๕	๑	๑
๑๔	บ้านอุบลพัฒนา	-	-	๖๕	๔	๑	๑
๑๕	บ้านพยุงมิตร	-	-	๗๕	๗	๑	๑
๑๖	บ้านคลองปลากั้ง	-	-	๖๘	-	๑	๑
๑๗	บ้านบุกระทิง	๒	-	๖๓	-	๑	๑
๑๘	บ้านคลองนกแก้ว	-	-	๕๘	-	๑	๑
๑๙	บ้านวังศิลา	-	๑	๖๑	-	๑	๑
๒๐	บ้านยางงามพัฒนา	-	-	๖๓	๒	๑	๑



๒๑	บ้านวังไผ่ทอง	-	-	๕๔	-	๑	๑
๒๒	บ้านทรัพย์ทวีคุณ	-	-	๖๗	-	๑	๑
รวม		๑๓	๖	๒,๔๗๖	๑๔๔	๒๒	๒๒

ที่มา : องค์การบริหารส่วนตำบลวังหมี ประจำเดือน มิถุนายน ๒๕๖๑

## ๖. ระบบเศรษฐกิจ

### อาชีพ

ประชาชนในเขตตำบลวังหมี ส่วนใหญ่จะประกอบอาชีพเกษตรกรรม ปศุสัตว์ และรับจ้างเป็นอาชีพหลัก อาชีพหลักคือการทำเกษตร ซึ่งคิดเป็นร้อยละ ๘๔.๓๑ อาชีพปศุสัตว์ คิดเป็นร้อยละ ๗.๓๖ และอาชีพรับจ้าง คิดเป็นร้อยละ ๘.๓๓ ของครัวเรือนทั้งหมด เพราะถูกจำกัดการใช้ที่ดินทางกฎหมาย

รายได้ จากการประเมินข้อมูลจาก กชช.๒ ค.ปี พ.ศ. ๒๕๖๑ พบว่าประชาชนที่มีอาชีพในภาคการเกษตร มีรายได้เฉลี่ยของประชากร ๑๘,๐๐๐ บาท/คน/ปี ซึ่งปัจจุบันการขยายตัวของตำบลกำลังจะเจริญเติบโตและแผ่ขยายไปยังรอบนอกซึ่งเป็นแหล่งชุมชน ประชาชนที่ประกอบอาชีพเกษตรกรรมส่วนใหญ่อาศัยอยู่ในตำบล ซึ่งมีที่อยู่อาศัยในเขตชุมชนของแต่ละหมู่บ้าน ส่วนโรงงานอุตสาหกรรมและคลังสินค้าจะอยู่นอกเขตตำบล ซึ่งส่วนใหญ่จะอยู่ในอำเภอวังน้ำเขียว จังหวัดนครราชสีมาตามถนนสายหลักคือ ถนนสาย กม.๗๙ (ถนนสายราชสีมา - กม. ๗๙ กบินทร์บุรี มีสภาพพื้นที่สลับเขาและภูเขาสูง ๆ ต่ำ ๆ ลักษณะเป็นลอนคลื่นตลอดพื้นที่

### ๖.๑ เกษตรกรรม

ตำบลวังหมีมีพื้นที่ทางการเกษตรทั้งสิ้น ๑๐๕,๕๘๑ ไร่ ครอบคลุมไร่เกษตรทั้งสิ้นจำนวน ๒,๔๐๙ ครอบครัวยุติการเกษตรที่ตำบลวังหมีประกอบอาชีพมีดังนี้

ตารางที่ ๑๔ แสดงข้อมูลการประกอบอาชีพด้านเกษตร

หมู่ ที่	ชื่อบ้าน	ทำนา		ทำสวน		ทำไร่		พืชผัก	
		(ไร่)	ร้อยละ	(ไร่)	ร้อยละ	(ไร่)	ร้อยละ	(ไร่)	ร้อยละ
๑	วังหมี	๑๐๐	๑๑.๐๐	๕๐	๑.๗๓	๒๗๐	๐.๖๐	๑๐	๓.๔๔
๒	ท่าวังไทร	๓๕๐	๓๘.๕	๕๐	๑.๗๓	๒,๐๐๐	๔.๔๕	๕๐	๑๗.๒๔
๓	คลองใบพัด	-	-	-	-	๒,๕๐๐	๕.๕๖	-	-
๔	ยุบอีปูน	-	-	-	-	๖,๕๐๐	๑๔.๔๗	-	-
๕	คลองสะท้อน	-	-	๑๙๐	๕.๑๘	๒,๗๐๐	๖.๐๑	-	-
๖	โนนสาวเอ้	-	-	-	-	๑,๕๐๐	๓.๓๔	-	-
๗	บุเนิน	๓๒	๓.๕๒	๒๔๓	๘.๔๐	๑,๒๑๘	๒.๗๑	-	-
๘	ท่าน้ำซับ	-	-	๓๒๕	๑๑.๒๓	๑,๖๑๐	๓.๕๘	๑๕	๕.๑๗
๙	โคกสันติสุข	๙๕	๑๐.๔๕	-	-	๒,๖๖๖	๕.๙๓	๕	๑.๗๒
๑๐	บุเจ้าคุณ	๓๕	๓.๘๕	๔๕๐	๑๕.๕๕	๒,๖๐๐	๕.๗๗	๒๕	๘.๖๒



๑๑	ยุบพัฒนา	๑๐	๑.๑๐	-	-	๒,๔๓๐	๕.๔๑	-	-
๑๒	สันกำแพง	๘๒	๙.๐๒	๔๕	๑.๕๕	๓,๓๐๐	๗.๓๔	๑๕	๕.๑๗
๑๓	หนองไ้ม้แดง	-	-	-	-	๑,๘๐๐	๔.๐๐	-	-
๑๔	อุบลพัฒนา	-	-	๑๐๙	๓.๗๗	๒,๐๕๑	๔.๕๖	๑๕	๕.๑๗
๑๕	พยุหมิตร	๓๐	๓.๓๐	๑๓๑	๔.๕๓	๔,๐๐๐	๘.๙๐	๓๐	๑๐.๓๔
๑๖	คลองปลากั้ง	๑๐	๑.๑๐	๕๓	๑.๘๓	๑๘๕	๐.๔๑	๒๐	๖.๘๙
๑๗	บุกระทิง	-	-	๓๕	๑.๒๑	๒,๕๐๐	๕.๕๖	-	-
๑๘	คลองนกแก้ว	๑๐	๑.๑๐	๓๗๐	๑๒.๗๙	๙๐๐	๒.๐๐	๕๐	๑๗.๒๔
๑๙	วังศิลา	๙๕	๑๐.๔๕	๗๙๕	๒๗.๔๘	๕๙๙	๑.๓๓	-	-
๒๐	ยางงามพัฒนา	๒๕	๒.๗๕	๔๕	๑.๕๕	๑,๔๐๐	๓.๑๗	๔๕	๑๕.๕๒
๒๑	วังไผ่ทอง	๓๕	๓.๘๕	๓๕	๑.๒๑	๑,๖๕๐	๓.๖๗	๑๐	๓.๔๔
๒๒	บ้านทรัพย์ทวีคุณ	-	-	๗	๐.๒๔	๕๕๐	๑.๒๒	-	-
รวม		๙๐๙	๑๐๐	๒,๘๙๓	๑๐๐	๔๔,๙๒๙	๑๐๐	๒๙๐	๑๐๐

ที่มา : สำนักงานเกษตรอำเภอวังน้ำเขียว

ตารางที่ ๑๕ แสดงข้อมูลพืชเศรษฐกิจในตำบล

ที่	พืชเศรษฐกิจ	พืชที่ปลูก (ไร่)	ผลผลิตเฉลี่ย(กก./ไร่/ปี)	มูลค่าการผลิตเฉลี่ยต่อไร่ (บาท)
๑	ข้าวโพดเลี้ยงสัตว์	๒๑,๙๙๒	๙๒๙.๕	๖,๙๕๙.๑๐
๒	มันสำปะหลัง	๑๒,๐๓๙	๓,๕๙๑	๖,๙๔๕.๕๐
๓	ข้าวนาปี	๑,๒๒๔	๙๖๒.๗	๕,๑๑๘.๕๐
๔	ยางพารา	๔๗๐	๘๐๐	๓๐,๘๐๐
๕	อ้อย	๑๐,๘๙๘	๔,๖๘๒.๔	๒๙,๓๐๕.๙๐
๖	ไม้ผล	๖,๘๓๙	๘๖๖.๕๐	๒๓,๑๕๓.๘๐

ที่มา : สำนักงานเกษตรอำเภอวังน้ำเขียว เดือน มิถุนายน ๒๕๖๑

### ๖.๒. การประมง

ไม่มีการประมงในพื้นที่ตำบลวังหมี

### ๖.๓. การปศุสัตว์

ตารางที่ ๑๖ แสดงข้อมูลเกษตรกรผู้เลี้ยงสัตว์และข้อมูลจำนวนพื้นที่ในการเลี้ยง

หมู่ที่	ชื่อหมู่บ้าน	จำนวนเกษตรกรผู้เลี้ยงสัตว์ทั้งหมด(ไร่)	จำนวนพื้นที่ทำการเกษตร(ไร่)	พื้นที่ปลูกหญ้าพืชอาหารสัตว์	พื้นที่สาธารณะ (ไร่/งาน/วา)
๑	วังหมี	๑๒	๔๒๐	-	๑๐-๐-๐
๒	ท่าวังไทร	๒๕	๒,๐๕๐	-	๒๓๐-๐-๐
๓	คลองใบพัด	๓๒	๒,๕๐๐	๓๒๐	-



๔	ยุบอีปูน	๔๓	๖,๕๐๐	-	๓๐๐-๐-๐
๕	คลองสะท้อน	๗	๒,๘๕๐	๔๐	๘๐-๐-๐
๖	โนนสาวเอ้	๓๓	๑,๕๐๐	๕๐	๑๐-๐-๐
๗	บุเนิน	๑๐	๑,๔๙๓	-	๐-๑-๐
๘	ท่าน้ำซบ	๑๔	๑,๙๓๕	-	-
๙	โคกสันติสุข	๘	๒,๗๖๑	-	๓๐๐-๐-๐
๑๐	บุเจ้าคุณ	๑๖	๓,๐๘๕	-	๓-๐-๐
๑๑	ยุบพัฒนา	๒๕	๒,๔๔๐	-	-
๑๒	สันกำแพง	๑๑๕	๓,๔๒๗	-	-
๑๓	หนองไม้แดง	๓๘	๑,๘๐๐	๓	-
๑๔	อุบลพัฒนา	๒๓	๒,๑๖๐	๑๒๐	๓๐๐-๐-๐
๑๕	พยุงมิตร	๑๔	๔,๑๖๑	-	-
๑๖	คลองปลากั้ง	๕	๒๔๘	-	๐-๑-๐
๑๗	บุกระทิง	-	๒,๕๓๕	-	-
๑๘	คลองนกแก้ว	-	๙๗๙	-	-
๑๙	วังศิลา	-	๑,๔๘๙	-	-
๒๐	ยางงามพัฒนา	๕	๑,๔๗๐	-	๒ งาน
๒๑	วังไผ่ทอง	-	๒,๐๓๕	-	-
๒๒	บ้านทรัพย์ทวีคุณ	-	๕๕๗	-	-
รวม		๔๒๕	๔๘,๔๒๐	๕๓๓	๑,๒๓๖

ที่มา : สำนักงานปศุสัตว์อำเภอวังน้ำเขียว

ตารางที่ ๑๗ แสดงข้อมูลจำนวนสัตว์ที่เลี้ยง ดังนี้

ลำดับที่	ประเภทสัตว์	จำนวน	หมายเหตุ
๑	โคเนื้อ	๒,๑๖๒	
๒	สุกร	๒๕๖	
๓	กระบือ	๑๔๒	
๔	แพะ	-	
๕	แกะ	๑๐	
๖	ม้า	๑๐	
๗	สุนัข	๑,๓๔๙	
๘	แมว	๒๑๒	



๙	ไก่อ	๑๐,๙๖๑	
๑๐	เปิด	๑,๓๐๖	

#### ๖.๔ การธนาคาร

- ตู้ ATM ธนาคารออมสิน หน่วยงานการบริหารส่วนตำบลวังหมี่ ๑ แห่ง

#### ๖.๕ การท่องเที่ยว

**พื้นที่ตำบลวังหมี่** มีอาณาเขตติดต่อกับอุทยานแห่งชาติเขาใหญ่ ทางทิศใต้และทิศตะวันตก ทำให้ได้รับอิทธิพลทางด้านสภาพอากาศ ทำให้มีอากาศเย็นสบายและมีทิวทัศน์สวยงาม มีแหล่งท่องเที่ยวหลายแห่ง เช่น น้ำตกแก่งยาว , สระน้ำใส และรอยเท้าไดโนเสาร์ บนเทือกเขาสันกำแพง ซึ่งยังมีสภาพป่าไม้และทิวทัศน์ที่งดงามมาก และยังมีพื้นที่ทางด้านทิศเหนือติดกับอ่างเก็บน้ำลำพระเพลิง บริเวณบ้านโนนสาวเอ้มีน้ำตกขุนโจร ซึ่งไหลลงสู่เขื่อนลำพระเพลิงที่บริเวณบ้านโนนสาวเอ้ ซึ่งจะมีน้ำตกไหลตลอดปี **สิ่งที่สำคัญที่ดึงดูดนักท่องเที่ยว** คือ การมีสภาพอากาศที่เย็นสบายประมาณช่วงเดือน พฤศจิกายน - มกราคม อุณหภูมิเฉลี่ย ๙ องศาเซลเซียส และมีสภาพภูมิประเทศเป็นป่าเขา ซึ่งมีทิวทัศน์ที่งดงาม มีสภาพป่าที่ยังสมบูรณ์โดยมีพื้นที่ที่จัดไว้เป็นป่าชุมชน ได้แก่ ป่าชุมชนบ้านท่าวังไทร บ้านท่าวังไทร หมู่ที่ ๒ และป่าชุมชนบ้านโคกสันติสุข บ้านโคกสันติสุข หมู่ที่ ๙

**ด้านการท่องเที่ยวเชิงอนุรักษ์** สภาพภูมิประเทศมีภูมิล้อมรอบ มีทิวทัศน์สวยงาม อากาศเย็นสบายตลอดปี เหมาะสมที่จะสนับสนุน เป็นแหล่งท่องเที่ยว และสถานที่พักผ่อนหย่อนใจเพราะมีสถานที่ที่เหมาะสม ที่จะเปิดให้เป็นแหล่งท่องเที่ยวหลายแห่ง เช่น

๑. น้ำตกแก่งยาวและสระน้ำใสบนเทือกเขาสันกำแพง โดยสามารถเดินทางไปได้หลายเส้นทาง โดยมีกิจกรรมการเดินป่า ในหลายรูปแบบ และมีชมรมอาสาสมัครแม่จตุรพักตรเป็นผู้นำทาง

๒. ดูกระถางที่หน่วยพิทักษ์อุทยานแห่งชาติเขาใหญ่ที่ ๔ (บ้านคลองปลากั้ง)

๓. ป่าชุมชนบ้านท่าวังไทร ซึ่งยังมีสภาพเป็นป่าสมบูรณ์ เหมาะสมที่จะเป็นแหล่งท่องเที่ยวเชิงนิเวศน์ เพื่อศึกษาสภาพป่าดงดิบ และศึกษาชีวิตสัตว์หลากหลายประเภท

๔. ลำพระเพลิงและอ่างเก็บน้ำลำพระเพลิง ๑ (บริเวณระหว่างบ้านบุเจ้าคุณและบ้านสันกำแพง) ซึ่งเหมาะสมที่จะให้เป็นแหล่งท่องเที่ยวและพักผ่อนหย่อนใจ

- **โบราณสถานและสถานที่ประวัติศาสตร์** ตำบลวังหมี่เป็นบริเวณที่มีการอพยพจากที่อื่นมาตั้งถิ่นฐานซึ่งเดิมเป็นป่าสงวนแห่งชาติและเป็นพื้นที่สู้รบระหว่างผู้ที่มีอุดมการณ์ขัดแย้งกับรัฐบาลหลังจาก พ.ศ. ๒๕๑๖ และ ๒๕๑๙ ซึ่งส่วนใหญ่เป็นนักศึกษาที่หลบหนีมาอาศัยอยู่บริเวณเทือกเขาสันกำแพง ซึ่งประชาชนทั่วไปรู้จักพื้นที่แห่งนี้ว่าเป็นพื้นที่สีชมพู ส่วนโบราณวัตถุก็มีซากปลาโบราณบนแผ่นดินที่ประกบคู่กัน และมีเจ้าพ่อขุนสะท้าน ซึ่งชาวบ้านต่างเคารพนับถือที่บ้านโนนสาวเอ้

#### ๖.๖ การอุตสาหกรรม

ในเขตพื้นที่ตำบลวังหมี่ ไม่มีโรงงานอุตสาหกรรมแต่อย่างใด เนื่องจากกำจัดการใช้ที่ดิน (ส.ป.ก.) การพาณิชย์กรรม/การบริการขนาดใหญ่ ส่วนสภาพการค้าส่วนใหญ่เป็นการค้าปลีก โดยมีผู้ประกอบการค้าทั้งรายย่อยและรายใหญ่ ดังนี้

หน่วยธุรกิจในเขตองค์การบริหารส่วนตำบลวังหมี่

๙ ธนาคาร - แห่ง





๙	โรงแรม	-	แห่ง
๙	ปั้มน้ำมัน	๒	แห่ง
๙	โรงงานอุตสาหกรรม	-	แห่ง
๙	โรงสี	๒	แห่ง
๙	ร้านซ่อมรถ	๙	แห่ง
๙	ร้านขายอาหาร	๗	แห่ง
๙	ร้านค้าปลีก	๑๔๐	แห่ง
๙	ร้านเสริมสวย	๗	แห่ง

## ๖.๗ การพาณิชย์และกลุ่มอาชีพ

ตารางที่ ๑๘ แสดงข้อมูลหน่วยธุรกิจในเขตองค์การบริหารส่วนตำบลวังหมี่

หมู่ที่	ชื่อบ้าน	หน่วยธุรกิจ							
		ธนาคาร	โรงแรม	ปั้มน้ำมัน	โรงงานอุตสาหกรรม	โรงสี	ร้านซ่อมรถ	ร้านขายอาหาร	ร้านค้าปลีก
๑	วังหมี่	-	-	-	-	-	๑	๑	๙
๒	ท่าวังไทร	-	-	๑	-	๒	๓	๔	๑๖
๓	คลองใบพัด	-	-	-	-	-	-	-	๓
๔	ยุบอีปูน	-	-	-	-	๑	-	-	๘
๕	คลองสะท้อน	-	-	-	-	-	-	๒	๑๕
๖	โนนสาวเอ้	-	-	๒	-	-	-	๒	๑๐
๗	บุเนิน	-	-	-	-	-	๑	-	๗
๘	ทำน้ำซับ	-	-	-	-	-	-	-	๒
๙	โคกสันติสุข	-	-	๑	-	-	-	๑	๔
๑๐	บุเจ้าคุณ	-	-	๑	-	-	๒	๓	๑๒
๑๑	ยุบพัฒนา	-	-	๑	-	-	-	-	๔
๑๒	สันกำแพง	-	-	-	-	-	๑	๓	๙
๑๓	หนองไม้แดง	-	-	-	-	-	-	-	๕
๑๔	อุบลพัฒนา	-	-	-	-	-	๑	-	๔
๑๕	พยุงมิตร	-	๑	-	-	-	๑	๑	๗
๑๖	คลองปลากั้ง	-	-	-	-	-	๑	-	๕
๑๗	บุกระทิง	-	-	-	-	-	-	-	๑
๑๘	คลองนกแก้ว	-	-	-	-	-	-	-	๔
๑๙	วังศิลา	-	-	-	-	-	๒	-	๔
๒๐	ยางงามพัฒนา	-	๑	-	-	-	-	-	๔



๒๑	วังไผ่ทอง	-	-	-	-	-	-	๑	๓
๒๒	ทรัพย์ทวีคุณ	-	-	-	-	-	-	๑	๕
รวม	-	-	๘	-	-	๓	๑๓	๑๙	๑๔๑

ที่มา : องค์การบริหารส่วนตำบลวังหมี่ ประจำเดือน มิถุนายน ๒๕๖๑

## ๖.๘ การท่องเที่ยว

-พื้นที่ตำบลวังหมี่ มีอาณาเขตติดต่อกับอุทยานแห่งชาติเขาใหญ่ ทางทิศใต้และทิศตะวันตก ทำให้ได้รับอิทธิพลทางด้านสภาพอากาศ ทำให้มีอากาศเย็นสบายและมีทิวทัศน์สวยงาม มีแหล่งท่องเที่ยวหลายแห่ง เช่น น้ำตกแก่งยาว , สระน้ำใส และรอยเท้าไดโนเสาร์ บนเทือกเขาสันกำแพง ซึ่งยังมีสภาพป่าไม้และทิวทัศน์ที่งดงามมาก และยังมีพื้นที่ทางด้านทิศเหนือติดกับอ่างเก็บน้ำลำพระเพลิง บริเวณบ้านโนนสาวเอ้มีน้ำตกขุนโจร ซึ่งไหลลงสู่เขื่อนลำพระเพลิงที่บริเวณบ้านโนนสาวเอ้ ซึ่งจะมีน้ำตกไหลตลอดปี

-สิ่งที่สำคัญที่ดึงดูดนักท่องเที่ยวคือการมีสภาพอากาศที่เย็นสบายประมาณช่วงเดือน พฤศจิกายน - มกราคม อุณหภูมิเฉลี่ย ๙ องศาเซลเซียส และมีสภาพภูมิประเทศเป็นป่าเขา ซึ่งมีทั้งทิวทัศน์ที่งดงาม มีสภาพป่าที่ยังสมบูรณ์โดยมีพื้นที่จัดไว้เป็นป่าชุมชน ได้แก่ ป่าชุมชนบ้านท่าวังไทร บ้านท่าวังไทร หมู่ที่ ๒ และป่าชุมชนบ้านโคกสันติสุข บ้านโคกสันติสุข หมู่ที่ ๙

-โบราณสถานและสถานที่ประวัติศาสตร์ตำบลวังหมี่เป็นบริเวณที่มีการอพยพจากที่อื่นมาตั้งถิ่นฐาน ซึ่งเดิมเป็นป่าสงวนแห่งชาติและเป็นพื้นที่สู้รบระหว่างผู้ที่มีอุดมการณ์ขัดแย้งกับรัฐบาลหลังจาก พ.ศ. ๒๕๑๖ และ ๒๕๑๙ ซึ่งส่วนใหญ่เป็นนักศึกษาที่หลบหนีมาอาศัยอยู่บริเวณเทือกเขาสันกำแพง ซึ่งประชาชนทั่วไปรู้จักพื้นที่แห่งนี้ว่าเป็นพื้นที่สีชมพู ส่วนโบราณวัตถุก็มีซากปลาโบราณบนแผ่นหินที่ประกบคู่กัน และมีเจ้าพ่อขุนสะท้าน ซึ่งชาวบ้านต่างเคารพนับถือที่บ้านโนนสาวเอ้

## ๗.ศาสนา ประเพณี วัฒนธรรม

### ๗.๑ การนับถือศาสนา

ประชากรส่วนใหญ่นับถือศาสนาพุทธจำนวนทั้งสิ้น ๙,๒๙๑ คน หรือคิดเป็นร้อยละ ๑๐๐ มีสถาบันหรือองค์การทางศาสนา ดังนี้

■ วัด/สำนักสงฆ์ ๑๑ แห่ง

๑. วัดโคกสันติสุข ตั้งอยู่หมู่ที่ ๙ บ้านโคกสันติสุข
๒. วัดโนนสาวเอ้ ตั้งอยู่หมู่ที่ ๖ บ้านโนนสาวเอ้
๓. วัดท่าวังไทร ตั้งอยู่หมู่ที่ ๒ บ้านท่าวังไทร
๔. วัดบุเจ้าคุณ ตั้งอยู่หมู่ที่ ๑๐ บ้านบุเจ้าคุณ
๕. วัดป่าสะท้อน ตั้งอยู่หมู่ที่ ๕ บ้านคลองสะท้อน
๖. วัดวังหมี่ ตั้งอยู่หมู่ที่ ๑ บ้านวังหมี่
๗. วัดยุดอี่ปูน ตั้งอยู่หมู่ที่ ๔ บ้านยุดอี่ปูน
๘. สำนักสงฆ์ ตั้งอยู่หมู่ที่ ๑๑ บ้านยุดพัฒนา
๙. สำนักสงฆ์ ตั้งอยู่หมู่ที่ ๑๙ บ้านวังศิลา
๑๐. สำนักสงฆ์ ตั้งอยู่หมู่ที่ ๑๑ บ้านยางงามพัฒนา
๑๑. สำนักสงฆ์ ตั้งอยู่หมู่ที่ ๒๑ บ้านวังไผ่ทอง



ตารางที่ ๒๑ แสดงข้อมูลวัด

หมู่ที่	ชื่อบ้าน	ข้อมูลของวัด			สำนักสงฆ์
		วัด	โบสถ์	เมรุ	
๑	วังหมี	๑	-	๑	-
๒	ท่าวังไทร	๑	๑	-	-
๓	คลองใบพัด	-	-	-	-
๔	ยุบอีปูน	๑	-	-	-
๕	คลองสะท้อน	๒	-	-	-
๖	โนนสาวเอ้	๑	๑	๑	๑
๗	บุเนิน	๑	-	-	-
๘	ทำน้ำซึบ	-	-	-	-
๙	โคกสันติสุข	๑	๑	๑	-
๑๐	บุเจ้าคุณ	๑	๑	๑	-
๑๑	ยุบพัฒนา	๑	-	-	๑
๑๒	สันกำแพง	๒	-	๑	๑
๑๓	หนองไม้แดง	๑	-	-	-
๑๔	อุบลพัฒนา	-	-	-	-
๑๕	พยุหมิตร	-	-	-	-
๑๖	คลองปลากั้ง	๑	๑	-	-
๑๗	บุกระทิง	-	-	-	-
๑๘	คลองนกแก้ว	๑	-	-	-
๑๙	วังศิลา	-	-	-	๑
๒๐	ยางงามพัฒนา	๑	-	-	-
๒๑	วังไผ่ทอง	๒	-	-	-
๒๒	ทรัพย์ทวีคุณ	๑	๑	-	-
รวม		๙	๖	๕	๘

ที่มา :องค์การบริหารส่วนตำบลวังหมี ประจำปีเดือน พฤษภาคม ๒๕๖๒

๗.๒ ด้านศิลปวัฒนธรรม ขนบธรรมเนียม ประเพณี

ราษฎรของตำบลวังหมีจะมาจากหลายท้องถิ่น เช่น จังหวัดอุบลราชธานี จังหวัดสระบุรี จังหวัดลพบุรี อำเภอฟิมาย อำเภอปากช่อง จังหวัดนครราชสีมา



ดังนั้นชนบทรรมนิยมประเพณีและวัฒนธรรม ซึ่งแตกต่างกัน เช่น ราษฎรที่มาจากจังหวัดอุบลราชธานี จะมีประเพณีบุญบั้งไฟ ราษฎรที่มาจากจังหวัดสระบุรี,ลพบุรี จะมีประเพณีสารทไทย ส่วนประเพณีท้องถิ่นอื่น ๆ เช่น ประเพณีทำบุญตักบาตร สงกรานต์ เข้าพรรษาออกพรรษา ลอยกระทง วันขึ้นปีใหม่ และประเพณีอื่นๆทั่วไป โดยชาวบ้านจะหยุดการใช้แรงงานจากการทำไร่ทำนาในช่วงหน้างานหรือหน้าเทศกาล

## ๘. ทรัพยากรธรรมชาติ

### ๘.๑ สภาพป่าไม้

พื้นที่ส่วนใหญ่เป็นป่าไม้เบญจพรรณ พบมากในแถบภูเขาและมีป่าชุมชน ๒ แห่ง คือ

๑.ป่าชุมชนบ้านท่าวังไทร หมู่ที่ ๒ บ้านท่าวังไทร จำนวน ๒๓๐ ไร่ เป็นป่าเบญจพรรณ

๒.ป่าชุมชนบ้านโคกสันติสุข หมู่ที่ ๙ บ้านโคกสันติสุข จำนวน ๓๐๐ ไร่ เป็นป่าประเภทเบญจพรรณ

### ๘.๒ สภาพดิน

#### ๘.๒.๑ ชุดดินของตำบลวังหมี่ แบ่งออกได้ ๑๐ ชุดดิน ดังนี้

๑. ดินชุดนครพนมประเภทที่อยู่บนที่สูง (หมายเลขหน่วยดินในแผนที่ ๑๐) มีประมาณ ๔%ของพื้นที่ทั้งตำบล พบสภาพพื้นที่ลูกคลื่นลอนตื้น ดินชุดนี้มีความเหมาะสมดีในการทำนาแต่เสี่ยงต่อการขาดแคลนน้ำมาก โดยเฉพาะที่ฝนทิ้งช่วง บริเวณที่มีดินชุดนี้อยู่คือทางทิศตะวันตกเฉียงใต้ของหมู่ที่ ๑ บ้านวังหมี่ทิศตะวันออกของหมู่ ๗ บ้านบุเนิน และทิศเหนือของหมู่ ๕ บ้านคลองสะทอน

๒. ดินชุดเรณู (หมายเลขหน่วยดินในแผนที่ ๓๙ ) มีประมาณ ๒%ของพื้นที่ทั้งตำบล พบบนสภาพลูกคลื่นลอนตื้น ซึ่งดินชุดนี้มีความเหมาะสมปานกลางในการปลูกข้าวแต่มีเนื้อดินไม่เหมาะสม จะกระจายตัวอยู่ทางตอนล่างของหมู่ ๑ บ้านวังหมี่ หมู่ ๕ บ้านคลองสะทอน และทางทิศตะวันตกเฉียงใต้ของหมู่ ๑ บ้านวังหมี่บางส่วน

๓. ดินชุดมวกเหล็ก(หมายเลขหน่วยดินในพื้นที่ ๗๖)มีประมาณ ๑๘% ของพื้นที่ทั้งตำบลพบบนสภาพลูกคลื่นลอนตื้นและพื้นที่ลาดชันบางส่วน ดินชุดนี้มีความเหมาะสมน้อยมากในการปลูกไม้ผลน้อยมากเพราะชั้นดินด้านแข็ง แต่มีความเหมาะสมยิ่งในการปลูกทุ้งหญ้า และมีความเหมาะสมน้อยในการปลูกพืชไร่เพราะมีพื้นที่ไม่เหมาะสมมีความลาดชันมาก บริเวณที่มีดินชุดนี้อยู่คือ ทางทิศตะวันตกเฉียงใต้ของหมู่ ๒ บ้านท่าวังไทรทิศตะวันออกของหมู่ ๑๐ บ้านบุเจ้าคุณ ทางทิศเหนือของหมู่ ๔ บ้านยุบอีปุ่น และทางทิศตะวันตกเฉียงเหนือของหมู่ ๖ บ้านโนนสาวเอ้

๔. ดินชุดลี (หมายเลขหน่วยดินในแผนที่ ๗๖) มีประมาณ ๒% ของพื้นที่ทั้งตำบลพบบนสภาพพื้นที่ลูกคลื่นลอนตื้น ดินชุดนี้มีความเหมาะสมอย่างยิ่งในการเพาะปลูกทุ้งหญ้า และมีความเหมาะสมน้อยมากในการเพาะปลูกพืชไร่ เพราะสภาพพื้นที่ไม่เหมาะสมเป็นที่ลาดชันมาก และมีชั้นดินแข็งบริเวณดินชุดนี้ คือทางทิศตะวันตกของหมู่ ๒ บ้านท่าวังไทร ตอนล่างของหมู่ ๘ บ้านท่าน้ำซับ และทิศตะวันออกของหมู่บ้านทาง ทิศเหนือของหมู่ ๑ บ้านวังหมี่

๕. หน่วยสัมพันธ์ของดินชุดลี้กับดินชุดบ้านอ้อง (หมายเลขหน่วยดินในพื้นที่ ๘๕)มีประมาณ ๑ %ของพื้นที่ของตำบลดินชุดนี้มีความเหมาะสมน้อยมาก ในการปลูกพืชไร่ การทำนา และผลไม้ เพราะสภาพ พืชที่ไม่เหมาะสม มีความลาดชันมาก มีชั้นดินแข็งแต่มีความเหมาะสมมากในการเพาะปลูกทุ้งหญ้า บริเวณที่พบดินชุดนี้ทางทิศตะวันตกของหมู่ ๓ บ้านคลองใบพัด



๖.หน่วยสัมพันธ์ของดินชุดมวกเหล็ก ดินชุดลี และดินชุดบ้านอ้อ (หมายเลขหน่วยดินในพื้นที่ ๘๖)ดินชุดนี้มีประมาณ ๖% ของพื้นที่ทั้งตำบล พบบริเวณลูกคลื่นลอนตื้นมีความเหมาะสมอย่างยิ่งในการเพาะปลูกทุ่งหญ้ามีความเหมาะสมน้อยมากในการเพาะปลูกผลไม้ พืชไร่ เพราะพื้นที่ไม่มีความเหมาะสมมีความลาดชันมากมีชั้นดินแข็ง ไม่เหมาะสมอย่างยิ่งในการเพาะปลูกข้าว ดินชุดนี้จะพบบริเวณทิศตะวันออกเฉียงเหนือของหมู่ ๓ บ้านคลองใบพัด และทิศตะวันตกของหมู่ ๔ บ้านยุบอีปูน

๗.หน่วยสัมพันธ์ดินชุดลาดหญ้าและดินชุดท่ายาง (หมายเลขหน่วยดินในพื้นที่ ๑๐๗)ดินชุดประมาณ ๑๕% ของพื้นที่ทั้งตำบล ดินชุดนี้มีความเหมาะสมอย่างยิ่งในการปลูกทุ่งหญ้า ไม่เหมาะสมในการปลูกข้าว พืชไร่ เพราะสภาพพื้นที่ไม่เหมาะสมมีความลาดชันมาก และมีความเหมาะสมน้อยมากในการปลูกผลไม้เพราะมีปริมาณก้อนกรวด ลูกรังหรือเศษหินอยู่ในพื้นดินที่ดินชุดนี้จะพบเห็นอยู่ในบริเวณตอนกลางตอนล่างและทิศตะวันตกของหมู่ ๖ บ้านโนนสาวเอ้ทิศเหนือของหมู่ ๙ บ้านโคกสันตีสูข หมู่ ๗ บ้านบุเนินทางตอนกลางและทิศตะวันออกของหมู่ ๕ บ้านคลองสะทอน ทางตอนกลางและทิศตะวันตกของหมู่ ๑๐ บ้านบุเจ้าคุณ

๘.หน่วยสัมพันธ์ของดินชุดท่ายางและดินชุดมวกเหล็ก (หมายเลขหน่วยดินในพื้นที่ ๑๐๘) มีประมาณ๑๒%ของพื้นที่ตำบล ดินชุดนี้มีความเหมาะสมอย่างยิ่งในการปลูกทุ่งหญ้า มีความเหมาะสมน้อยมากในการปลูกพืชไร่และผลไม้ เพราะสภาพพื้นที่ไม่เหมาะสมมีความลาดชันมาก มีปริมาณก้อนกรวด ลูก รังมีเศษหินปะปนในเนื้อดินและความดานแข็ง ไม่เหมาะสมในการปลูกข้าว เพราะสภาพพื้นที่ไม่เหมาะสมมีความลาดชันมาก ดินชุดนี้จะพบในพื้นที่ลูกคลื่นลอนตื้น บริเวณตอนกลางของหมู่ ๖ บ้านโนนสาวเอ้ และหมู่ ๙ บ้านโคกสันตีสูข

๙.ดินเชิงของที่มีปฏิกริยาเป็นกลาง (หมายเลขหน่วยดินในพื้นที่ ๑๒๑) มีประมาณ๑๔%ของพื้นที่ตำบล พบบริเวณลูกคลื่นลอนตื้น ดินชุดนี้มีความเหมาะสมอย่างยิ่งในการปลูกทุ่งหญ้า เหมาะสมดีในการปลูกไม้ผล แต่มีปัญหาเรื่องดินมีความชื้นต่อการเจริญเติบโตของพืชโดยเฉพาะหน้าแล้ง และเหมาะสมปานกลางในการปลูกพืชไร่ เพราะสภาพพื้นที่ไม่เหมาะสมมีความลาดชันมาก ไม่เหมาะสมในการปลูกข้าว เพราะสภาพพื้นที่ไม่เหมาะสมมีความลาดชันมาก ดินชุดนี้จะพบบริเวณตอนล่างของหมู่ ๔ บ้านยุบอีปูน หมู่ ๒ บ้านท่าวังไทร และทิศเหนือของหมู่ ๑๐ บ้านบุเจ้าคุณ

๑๐.พื้นที่ลาดชันเชิงซ้อน (หมายเลขหน่วยดินในพื้นที่ ๑๒๙) มีประมาณ ๒๖%ของพื้นที่ตำบล พบบริเวณพื้นที่ลาดชัน มีความเหมาะสมปานกลางในการปลูกทุ่งหญ้า แต่สภาพพื้นที่ไม่เหมาะสมมีความลาดชันมาก ไม่เหมาะสมในการปลูกพืชไร่ ข้าว ผลไม้ เพราะสภาพพื้นที่ไม่เหมาะสมมีความลาดชันมาก ซึ่งพืชไร่ลาดชันเชิงซ้อนนี้จะพบบริเวณ ทิศตะวันตกเฉียงใต้ของหมู่ ๕ บ้านคลองสะทอน หมู่ ๗ บ้านบุเนินหมู่ ๑๐ บ้านบุเจ้าคุณ บริเวณหมู่ ๒ บ้านท่าวังไทร หมู่ ๙ บ้านโคกสันตีสูข และพบเป็นบริเวณกว้างด้านทิศตะวันออกของหมู่ ๖ บ้านโนนสาวเอ้ และหมู่ ๙ บ้านโคกสันตีสูข

#### ๘.๒.๒ แบ่งกลุ่มชุดดินตามลักษณะการแบ่งกลุ่ม แบ่งได้เป็น ๓ ชุดดิน ดังนี้

๑. กลุ่มดินนา มีประมาณ ๖%ของพื้นที่ตำบล หรือประมาณ ๗,๕๗๕ ไร่ ประกอบด้วย

-หน่วยเลขหน่วยดิน ๑๖ ดินชุดนครพนมประเภทอยู่บนที่สูง

-หมายเลขหน่วยกิจ ๓๙ ดินเรณู

๒. กลุ่มดินเนินเขา บริเวณภูเขา มีประมาณ ๖๐% ของพื้นที่ทั้งตำบลหรือประมาณ ๗๕,๗๕๐ ไร่



ประกอบด้วย

- หมายเลขหน่วยดิน ๗๖ ดินชุดมวกเหล็ก
- หมายเลขหน่วยดิน ๑๒๑ ดินเชิงของที่มีปฏิกริยาเป็นกลาง
- หมายเลขหน่วยดิน ๓๙ พื้นที่ลาดชันเชิงชัน

๓. กลุ่มดินคละ มีประมาณ ๓๔ % ของพื้นที่ตำบล หรือประมาณ ๔๒,๙๒๕ ไร่ ประกอบด้วย

- หมายเลขหน่วยดิน ๘๕ ความสัมพันธ์ดินชุดลี้กับดินชุดบ้านอ้อ
- หมายเลขหน่วยดิน ๘๖ ความสัมพันธ์ดินชุดหมวดเล็กลี่ และบ้านอ้อ
- หมายเลขหน่วยดิน ๑๐๗ ความสัมพันธ์ดินชุดลาดหญ้าและดินท่ายาง
- หมายเลขหน่วยดิน ๑๐๘ ความสัมพันธ์ของดินชุดท่ายางและมวกเหล็ก

#### ๘.๒.๓ การแบ่งสมรรถนะของดินตามประเภทของพืช

๑. สมรรถนะเพื่อแสดงความเหมาะสมในการปลูกพืชตามประเภทของพืชในตำบลวังหมี่ สามารถแยกสภาพของดินตามความเหมาะสมของดินในการปลูกพืช สามารถแยกได้ดังนี้

๑.๑ พื้นที่ที่มีความเหมาะสมในการทำนา จะอยู่บริเวณทางทิศตะวันตกเฉียงใต้ของหมู่ ๑ บ้านวังหมี่ ทิศตะวันออก หมู่ ๗ บ้านบุเนิน และทิศเหนือของหมู่ ๕ บ้านคลองสะท้อน มีพื้นที่ประมาณ ๔ % ของพื้นที่ทั้งตำบล

๑.๒ พื้นที่ที่มีความเหมาะสมในการปลูกไม้ผล จะอยู่บริเวณทิศตะวันออกเฉียงใต้บริเวณตอนล่าง หมู่ที่ ๒ บ้านท่าวังไทร ทิศใต้ของหมู่ ๔ บ้านยุบอีปุน และทิศเหนือของหมู่ ๑๐ บ้านบุเจ้าคุณซึ่งมีพื้นที่ประมาณ ๑๔ %

๑.๓ พื้นที่ที่มีความเหมาะสมในการปลูกพืชไร่ จะอยู่บริเวณตอนกลางและทิศตะวันตกของหมู่ ๑ บ้านวังหมี่ และตอนกลางของหมู่ ๕ บ้านคลองสะท้อน มีพื้นที่ประมาณ ๒ % ของพื้นที่ทั้งตำบล

๑.๔ พื้นที่ที่มีความเหมาะสมในการปลูกทุ่งหญ้า มีความเหมาะสมอย่างยิ่งในการปลูกทุ่งหญ้าทั้งตำบล ยกเว้นทางทิศตะวันตกเฉียงใต้ของหมู่ ๗ บ้านบุเนิน หมู่ ๕ บ้านคลองสะท้อน หมู่ ๑๐ บ้านบุเจ้าคุณ และทางทิศตะวันออกเฉียงเหนือของหมู่ ๖ บ้านโนนสาวเอ้ หมู่ ๙ บ้านโคกสันติสุข เพราะสภาพพื้นที่ไม่เหมาะสมหรือมีความลาดชันมาก มีพื้นที่ทั้งตำบลที่เหมาะสมในการปลูกทุ่งหญ้า

๒. สมรรถนะเพื่อแสดงความเหมาะสมในการปลูกพืชตามประเภทของพืชแต่ละประเภท แยกตามความเหมาะสมของการปลูกพืช ๔ ประเภท ดังนี้

๒.๑ พื้นที่ที่มีสมรรถนะในการปลูกข้าว ดินที่เหมาะสมต่อการปลูกข้าว เมื่อพิจารณาถึงความเหมาะสมสามารถแบ่งได้ ๒ ชั้น ความเหมาะสม คือ

-เหมาะสมดี ดินมีความอุดมสมบูรณ์ต่ำเสี่ยงต่อการขาดแคลนน้ำ ดินชุดนี้จะอยู่บริเวณ ทางทิศตะวันตกเฉียงใต้หมู่ ๑ บ้านวังหมี่ ทิศตะวันออกของหมู่ ๗ บ้านบุเนิน ทิศเหนือของ หมู่ ๕ บ้านคลองสะท้อน มีพื้นที่ประมาณ ๔ % ของพื้นที่ทั้งตำบล

-เหมาะสมปานกลาง มีเนื้อดินไม่เหมาะสม ดินชุดนี้จะมีประมาณ ๒ % จะพบบริเวณตอนกลาง และทางทิศตะวันออกเฉียงเหนือ หมู่ ๑ บ้านวังหมี่ ตอนกลางและทิศเหนือ ของหมู่ ๕ บ้านคลองสะท้อน



๒.๒พื้นที่ที่มีสมรรถนะในการปลูกพืชไร่ เมื่อพิจารณาถึงความเหมาะสมแล้วสามารถแบ่งได้ ๖ ชั้นความเหมาะสม ดังนี้

- มีความเหมาะสมปานกลางแต่มีปัญหาเรื่องระบบน้ำ พื้นที่นี้จะพบบริเวณตอนกลางและทิศตะวันตกของ หมู่ ๑ บ้านวังหมี และตอนกลางของหมู่บ้าน ทิศเหนือของหมู่ ๕ บ้านคลองสะท้อน มีเนื้อที่ประมาณ ๒% ของพื้นที่ทั้งตำบล

-เหมาะสมปานกลางมีสภาพพื้นที่ไม่เหมาะสมมีความลาดชันมาก มีพื้นที่ประมาณ ๑๔%ของพื้นที่ทั้งตำบล จะพบบริเวณตอนล่างของหมู่ ๔ บ้านยุบอีปุน หมู่ ๒ บ้านท่าวังไทร และทางตอนเหนือของหมู่ ๑๐ บ้านบุเจ้าคุณ

-เหมาะสมน้อยมากมีพื้นที่ไม่เหมาะสมหรือมีความชันมาก พื้นที่นี้จะพบบริเวณบ้านคลองใบพัด หมู่ ๘ บ้านท่าน้ำซับ ทิศตะวันออกของบ้านวังหมี หมู่ ๗ บ้านบุเนิน ตอนกลางของหมู่ ๕ บ้านคลองสะท้อน ทางตอนบนทิศเหนือและทิศตะวันออกของหมู่ ๑๐ บ้านบุเจ้าคุณ ทิศเหนือและทิศตะวันตกของหมู่ ๒ บ้านท่าวังไทร ตอนบนหรือทิศเหนือของหมู่ ๔ บ้านยุบอีปุนทิศตะวันตกของหมู่ ๖ บ้านโนนสาวเอ้ และตอนกลางของหมู่ ๙ บ้านโคกสันติสุข

- เหมาะสมน้อยมากพื้นที่ไม่เหมาะสมหรือมีความชันมาก มีปริมาณก้อนกรวดลูกรัง หรือเศษหินปะปนในเนื้อดิน พื้นที่นี้จะพบบริเวณตอนกลาง ของหมู่ ๖ บ้านโนนสาวเอ้ หมู่ ๙ บ้านโคกสันติสุข คิดเป็นพื้นที่ประมาณ ๑๒%ของพื้นที่ทั้งตำบล

-ไม่เหมาะสมน้ำท่วม พื้นที่นี้จะพบบริเวณทิศตะวันตกเฉียงใต้ของหมู่ ๑ บ้านวังหมี ทิศตะวันออกของหมู่ ๗ บ้านบุเนิน และทิศเหนือของหมู่ ๕ บ้านคลองสะท้อนคิดเป็นเนื้อที่ประมาณ๔%ของพื้นที่ทั้งตำบล

-ไม่เหมาะสมสภาพพื้นที่ไม่เหมาะสม มีความลาดชันมาก ซึ่งพื้นที่นี้จะพบบริเวณทิศตะวันตกเฉียงใต้ของหมู่ ๗ บ้านบุเนิน หมู่ ๕ บ้านคลองสะท้อน หมู่ ๑๐ บ้านบุเจ้าคุณ ตอนล่างหมู่ ๒ บ้านท่าวังไทร และทิศตะวันออกเฉียงของหมู่ ๖ บ้านโนนสาวเอ้ หมู่ ๙ บ้านโคกสันติสุข คิดเป็นพื้นที่ประมาณ ๒๖%ของพื้นที่ทั้งตำบล

๒.๓พื้นที่ที่มีสมรรถนะในการปลูกไม้ผล เมื่อพิจารณาถึงความเหมาะสมดี สามารถแบ่งได้ ๗ ชั้นคือ

-เหมาะสมดีแต่มีความชื้นไม่เพียงพอต่อการเจริญของพืช พืชนี้จะพบบริเวณตอนล่าง ของหมู่ ๔ บ้านยุบอีปุน หมู่ ๒ บ้านท่าวังไทร และทิศเหนือของหมู่ ๑๐ บ้านบุเจ้าคุณ คิดเป็นพื้นที่ประมาณ ๑๔%ของพื้นที่ทั้งตำบล

-เหมาะสมปานกลางแต่มีปัญหาเรื่องระบบน้ำ พื้นที่นี้จะพบบริเวณตอนกลางและทิศตะวันตกของหมู่ ๑ บ้านวังหมี และทิศเหนือของหมู่ ๕ บ้านคลองสะท้อน คิดเป็นพื้นที่ประมาณ ๑๒%ของพื้นที่ทั้งตำบล

-เหมาะสมน้อยแต่มีชั้นดานแข็ง พื้นที่นี้จะพบบริเวณตอนบนทิศเหนือของหมู่ ๓ บ้านคลองใบพัด หมู่ ๔ บ้านยุบอีปุน และทิศตะวันออกบริเวณตอนล่างของหมู่ ๘ บ้านท่าน้ำซับ ทิศตะวันตกของหมู่ ๒ บ้านท่าวังไทร ทิศตะวันตกของหมู่ ๑๐ บ้านบุเจ้าคุณ และทิศตะวันตกของหมู่ ๖ บ้านโนนสาวเอ้ คิดเป็นพื้นที่ประมาณ ๒๗% ของพื้นที่ทั้งตำบล

-เหมาะสมน้อยมากมีปริมาณก้อนกรวด ลูกรังหรือเศษหินปะปนอยู่ในเนื้อดิน พื้นที่ที่จะพบ บริเวณตอนล่างของหมู่ ๓ บ้านคลองใบพัด ตอนบนของหมู่ ๘ บ้านท่าน้ำซับ ทิศตะวันออกเฉียงเหนือของหมู่ ๑ บ้านวัง





หมู่ ๗ บ้านบุเนิน และตอนกลางของหมู่ ๕ บ้านคลองสะท้อน หมู่ ๑๐ บ้านบุเจ้าคุณ หมู่ ๔ บ้านยุบอี่ปุ่น หมู่ ๒ บ้านท่าวังไทร คิดเป็นพื้นที่ประมาณ ๑๕ % ของพื้นที่ทั้งตำบล

-เหมาะสมน้อยมากมีปริมาณก้อนกรวด ลูกรัง หรือเศษหินปะปนอยู่ในพื้นดิน มีชั้นดานแข็งดินชุดนี้ จะพบบริเวณตอนกลางหมู่บ้านของหมู่ ๖ บ้านโนนสาวเอ้ หมู่ ๙ บ้านโคกสันติสุข ทิศตะวันออกเฉียงใต้ของหมู่ ๔ บ้านยุบอี่ปุ่น คิดเป็นพื้นที่ประมาณ ๑๒ % ของพื้นที่ทั้งตำบล

-ไม่เหมาะสมมีสภาพพื้นที่ไม่เหมาะสม หรือมีความลาดชันมาก ดินชุดนี้จะพบบริเวณทิศตะวันตกเฉียงใต้ของหมู่ ๗ บ้านบุเนิน หมู่ ๕ บ้านคลองสะท้อน หมู่ ๑๐ บ้านบุเจ้าคุณ และทิศตะวันออกของหมู่ ๖ บ้านโนนสาวเอ้ และหมู่ ๙ บ้านโคกสันติสุข คิดเป็นพื้นที่ประมาณ ๒๖ % ของพื้นที่ทั้งตำบล

-ไม่เหมาะสมน้ำท่วม ดินชุดนี้จะพบบริเวณทิศตะวันตกเฉียงใต้ของหมู่ ๑ บ้านวังหมี ทิศตะวันออกของหมู่ ๗ บ้านบุเนิน และทิศเหนือหมู่ ๕ บ้านคลองสะท้อน คิดเป็นพื้นที่ประมาณ ๔ % ของพื้นที่ทั้งตำบล

๒.๔ พื้นที่ที่มีสมรรถนะในการปลูกทุ่งหญ้า เมื่อพิจารณาแล้วสามารถแบ่งได้ ๓ ชั้น ตามความเหมาะสม คือ

- เหมาะสมอย่างยิ่ง พื้นที่นี้จะพบบริเวณหมู่ ๒ บ้านท่าวังไทร หมู่ ๓ บ้านคลองใบพัด หมู่ ๔ บ้านยุบอี่ปุ่น หมู่ ๘ บ้านท่าน้ำซับ บริเวณตอนบนด้านทิศตะวันออกเฉียงเหนือของหมู่ ๑ บ้านวังหมี หมู่ ๗ บ้านบุเนิน หมู่ ๕ บ้านคลองสะท้อน และหมู่ ๑๐ บ้านบุเจ้าคุณ บริเวณทิศตะวันตกของหมู่ ๖ บ้านโนนสาวเอ้ หมู่ ๙ บ้านโคกสันติสุข คิดเป็นพื้นที่ประมาณ ๗๐ % ของพื้นที่ทั้งตำบล

- เหมาะสมดีแต่น้ำท่วม พื้นที่นี้จะพบบริเวณด้านทิศตะวันตกเฉียงใต้ของหมู่ ๑ บ้านวังหมี ทิศตะวันออกของหมู่ ๗ บ้านบุเนิน และทิศเหนือของหมู่ ๕ บ้านคลองสะท้อน คิดเป็นพื้นที่ประมาณ ๔ % ของพื้นที่ทั้งตำบล

- เหมาะสมปานกลางแต่มีสมรรถนะพื้นที่ไม่เหมาะสมหรือมีความลาดชันมาก พื้นที่นี้จะพบบริเวณทิศตะวันตกเฉียงใต้ของหมู่ ๗ บ้านบุเนิน หมู่ ๕ บ้านคลองสะท้อน หมู่ ๑๐ บ้านบุเจ้าคุณ และทิศตะวันออกของหมู่ ๖ บ้านโนนสาวเอ้ และหมู่ ๙ บ้านโคกสันติสุข คิดเป็นพื้นที่ประมาณ ๒๖ % ของพื้นที่ทั้งตำบล

๙. เศรษฐกิจพอเพียงท้องถิ่น (ด้านการเกษตรและแหล่งน้ำ)

๙.๑ ข้อมูลพื้นฐาน

ตารางที่ ๑๙ มีหมู่บ้านจำนวน ๒๒ หมู่บ้านได้แก่

ที่	ชื่อบ้าน	พื้นที่ทั้งหมด(ไร่)	พื้นที่ติดกับตำบลอื่น	
			ตำบล	ระยะทาง(กม.)
๑	วังหมี	๑,๓๙๑	โป่งตาลอง	๔
๒	ท่าวังไทร	๘,๑๖๔	วังหมี	๔
๓	คลองใบพัด	๑,๗๓๓	วังกะทะ	๐.๐๒
๔	ยุบอีปูน	๑๖,๓๔๙	วังกะทะ	๐.๐๕
๕	คลองสะทอน	๙,๗๑๘	วังหมี	๒
๖	โนนสาวเอ้	๘,๐๓๖	ระเริง	๘
๗	บุเนิน	๒,๑๕๘	วังหมี	๐.๐๒
๘	ทำน้ำซับ	๑,๙๖๕	วังกะทะ	-
๙	โคกสันติสุข	๖,๖๐๕	วังน้ำเขียว	๓
๑๐	บุเจ้าคุณ	๕,๐๗๔	วังน้ำเขียว	๔
๑๑	ยุบพัฒนา	๔,๔๐๒	วังกะทะ	๓
๑๒	สันกำแพง	๑๐,๓๖๗	วังหมี	๒
๑๓	หนองไม้แดง	๔,๐๕๓	วังกะทะ	๘
๑๔	อุบลพัฒนา	๗,๘๙๒	วังกะทะ	-
๑๕	พยุรมิตร	๑,๔๒๘	วังน้ำเขียว	๒.๕
๑๖	คลองปลากั้ง	๑๒,๗๒๔	วังน้ำเขียว	๕
๑๗	บุกระทิง	๓,๔๘๘	วังหมี	-
๑๘	คลองนกแก้ว	๓,๘๑๙	วังหมี	-
๑๙	วังศิลา	๕,๐๑๖	วังหมี	-
๒๐	ยางงามพัฒนา	๑,๘๐๙	วังน้ำเขียว	-
๒๑	วังไผ่ทอง	๓,๐๓๖	วังหมี	-
๒๒	ทรัพย์ทวีคุณ	๔,๐๒๐	วังน้ำเขียว	๕
รวม		๑๒๓,๒๔๗	-	๕๐.๕๙

๙.๒ ข้อมูลด้านแหล่งน้ำทางการเกษตร

ตารางที่ ๒๐ แสดงข้อมูลด้านแหล่งน้ำทางการเกษตร

หมู่ที่	ชื่อบ้าน	ประเภทแหล่งน้ำธรรมชาติ (โครงการชลประทาน / เขื่อน)	ศักยภาพในการกักเก็บน้ำ (หน่วย:ลบ.ม)
๑	บ้านวังหมี่	ห้วยโคกไข่	๑๒,๐๐๐
๒	บ้านท่าวังไทร	คลองอีสาว	๑๔,๖๐๐
๓	บ้านท่าวังไทร	คลองกระเสี๋ย	๙,๐๐๐
๔	บ้านคลองใบพัด	คลองใบพัด	๘,๐๐๐
๕	บ้านคลองใบพัด	คลองวังกะโล้	๖,๗๐๐
๖	บ้านยุบอีปูน	คลองบ้านยุบอีปูน	๓๐,๐๐๐
๗	บ้านโนนสาวเอ้	คลองไผ่	๘๐,๐๐๐
๘	บ้านบุเนิน	คลองอีแทน	๖,๐๐๐
๙	บ้านบุเนิน	คลองโคกไข่	๔๐,๐๐๐
๑๐	บ้านบุเนิน	คลองเกษียร	๒,๐๐๐
๑๑	บ้านทำน้ำซับ	คลองน้ำซับ	๓,๖๐๐
๑๒	บ้านทำน้ำซับ	คลองมะกรูด	๔,๕๐๐
๑๓	บ้านทำน้ำซับ	หนองมาก	๒,๕๐๐
๑๔	บ้านโคกสันติสุข	คลองไผ่	๔,๐๐๐
๑๕	บ้านบุเจ้าคุณ	คลองอีเต่า	๓๐,๐๐๐

๙.๓ ข้อมูลแหล่งน้ำกินน้ำใช้

ชาวบ้านในตำบลวังมีรองน้ำฝนและซื้อน้ำเพื่ออุปโภคและบริโภค

## ส่วนที่ ๒ ยุทธศาสตร์องค์กรปกครองส่วนท้องถิ่น

### ๑. ความสัมพันธ์ระหว่างแผนพัฒนาระดับมหภาค

#### ๑.๑ แผนยุทธศาสตร์ชาติ ๒๐ ปี (พ.ศ. ๒๕๖๐ - ๒๕๗๙) ๖ ด้าน

แผนยุทธศาสตร์ชาติ ๒๐ ปี (พ.ศ. ๒๕๖๐ - ๒๕๗๙) ๖ ด้าน

๑. ยุทธศาสตร์ด้านความมั่นคง
๒. ยุทธศาสตร์ด้านการสร้างความสามารถในการแข่งขัน
๓. ยุทธศาสตร์การพัฒนาเสริมสร้างศักยภาพคน
๔. ยุทธศาสตร์ด้านการสร้างโอกาสความเสมอภาคและเท่าเทียมกันทางสังคม
๕. ยุทธศาสตร์ด้านการสร้างการเติบโตเป็นคุณภาพชีวิตที่เป็นมิตรกับสิ่งแวดล้อม
๖. ยุทธศาสตร์ด้านการปรับสมดุลและพัฒนาระบบบริหารจัดการภาครัฐ

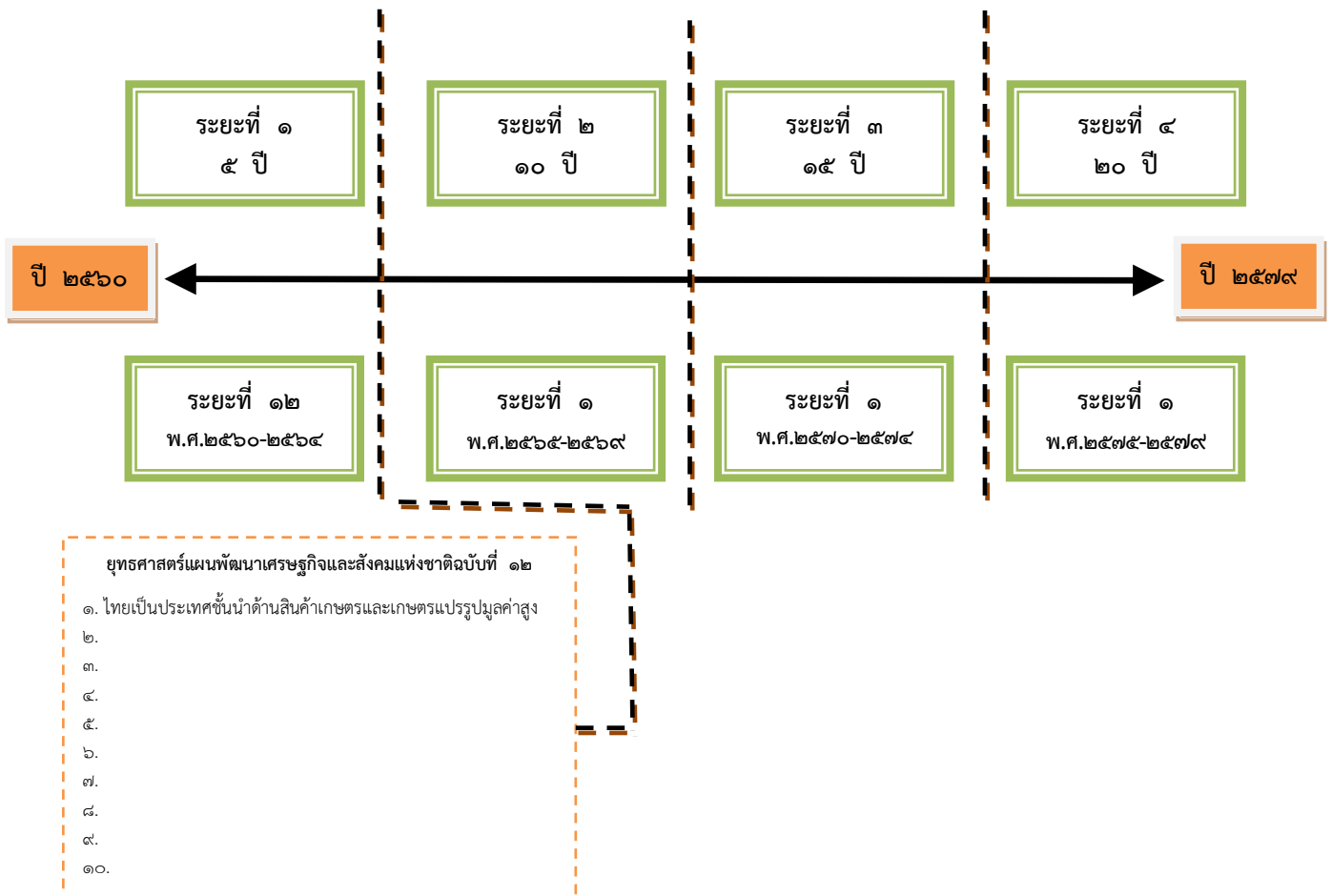

วิสัยทัศน์ “ประเทศไทยมีความมั่นคง มั่งคั่ง ยั่งยืน เป็นประเทศพัฒนาแล้ว ด้วยการพัฒนาตามหลักปรัชญา  
ของเศรษฐกิจพอเพียง”หรือเป็นคติพจน์ประจำชาติว่า “มั่นคง มั่งคั่ง ยั่งยืน”

แผนยุทธศาสตร์ชาติ ๒๐ ปี (พ.ศ. ๒๕๖๐ - ๒๕๗๙)

ยุทธศาสตร์เพื่อการพัฒนา

๑. ความมั่นคง

- ๑.๑ การมีความมั่นคงปลอดภัยจากภัยและการเปลี่ยนแปลงทั้งภายในประเทศและภายนอกประเทศในทุกระดับทั้งระดับประเทศ สังคม ชุมชน ครัวเรือน และปัจเจกบุคคล
- ๑.๒ ความมั่นคงในทุกมิติ ทั้งมิติเศรษฐกิจ สังคม สิ่งแวดล้อมและการเมือง
- ๑.๓ ประเทศมีความมั่นคงในเอกราชและอธิปไตยมีสถาบันชาติ ศาสนา พระมหากษัตริย์ที่ เข้มแข็ง เป็นศูนย์กลางและเป็นที่ยึดเหนี่ยวจิตใจของประชาชน
- ๑.๔ ระบบการเมืองที่มั่นคงเป็นกลไกที่นำไปสู่การบริหารประเทศที่ต่อเนื่องและโปร่งใสตามหลักธรรมาภิบาล สังคมมีความปรองดองและความสามัคคี สามารถฉีกกำลังเพื่อพัฒนาประเทศ ชุมชนมีความเข้มแข็ง ครอบครัวมีความอบอุ่น
- ๑.๕ ความมั่นคงของอาหาร พลังงาน และน้ำประชาชนมีความมั่นคงในชีวิต มีงานและรายได้ที่ มั่นคงพอเพียงกับการดำรงชีวิต มีที่อยู่อาศัยและความปลอดภัยในชีวิตทรัพย์สิน

๒. ความมั่งคั่ง

- ๒.๑ ประเทศไทยมีการขยายตัวของเศรษฐกิจอย่างต่อเนื่องจนเข้าสู่กลุ่มประเทศรายได้สูงความ เหลื่อมล้ำของการพัฒนาลดลงประชากรได้รับผลประโยชน์จากการพัฒนาอย่างเท่าเทียมกันมากขึ้น
- ๒.๒ เศรษฐกิจมีความสามารถในการแข่งขันสูงสามารถสร้างรายได้ทั้งจากภายในและภายนอก ประเทศสร้างฐานเศรษฐกิจและสังคมแห่งอนาคตและเป็นจุดสำคัญของการเชื่อมโยงในภูมิภาคทั้งการคมนาคมขนส่ง การผลิต การค้า การลงทุน และการทำธุรกิจมีบทบาทสำคัญในระดับภูมิภาคและ ระดับโลก เกิดสายสัมพันธ์ทางเศรษฐกิจและการค้าอย่างมีพลัง
- ๒.๓ ความสมบูรณ์ในทุน ที่จะสามารถสร้างการพัฒนาต่อเนื่อง ได้แก่ ทุนมนุษย์ ทุนทางปัญญาทุน ทางการเงิน ทุนที่เป็นเครื่องมือเครื่องจักร ทุนทางสังคม และทุนทรัพยากรธรรมชาติ และสิ่งแวดล้อม

๓. ความยั่งยืน

- ๓.๑ การพัฒนาที่สามารถสร้างความเจริญรายได้และคุณภาพชีวิตของประชาชนให้เพิ่มขึ้นอย่าง ต่อเนื่อง ซึ่งเป็นการเจริญเติบโตของเศรษฐกิจที่ไม่ใช่ทรัพยากรธรรมชาติเกินพอดี ไม่สร้างมลภาวะต่อ สิ่งแวดล้อม จนเกินความสามารถในการรองรับและเยียวยาของระบบนิเวศ
- ๓.๒ การผลิตและการบริโภคเป็นมิตรกับสิ่งแวดล้อมและสอดคล้องกับกฎระเบียบของ ประชาคมโลกซึ่งเป็นที่ยอมรับร่วมกันความอุดมสมบูรณ์ขอทรัพยากรธรรมชาติและสิ่งแวดล้อมมีคุณภาพดี ขึ้น คนมีความ รับผิดชอบต่อสังคม มีความเอื้ออาทร เสียสละเพื่อผลประโยชน์ส่วนรวม



๓. ๓ มุ่งประโยชน์ชนส่วนรวมอย่างยั่งยืนให้ความสำคัญกับการมีส่วนร่วมของประชาชนทุกภาคส่วนในสังคมยึดถือและปฏิบัติตามปรัชญาของเศรษฐกิจพอเพียงเพื่อการพัฒนาในระดับอย่างสมดุล มีเสถียรภาพ และยั่งยืน

### **อนาคตประเทศไทย ปี ๒๕๗๙ : รวมมือกันขับเคลื่อนประเทศไทยก้าวไปสู่**

๑. เศรษฐกิจและสังคมไทยมีการพัฒนาอย่างมั่นคงและยั่งยืนโดยสถาบันหลักของชาติดำรงอยู่อย่างมั่นคงเป็นจุดยึดเหนี่ยวของสังคมความสามัคคีของคนในชาติมีความสงบและอยู่รวมกันอย่างสันติสุขใน ทุกพื้นที่ และมีระดับรายได้ในกลุ่มประเทศรายได้สูง ประเทศไทยมีบทบาทสำคัญในภูมิภาคและโลก

๒. ระบบเศรษฐกิจเป็น Trading Nation และฐานเศรษฐกิจดิจิทัลที่มีการเติบโตอย่างมีคุณภาพ มีเสถียรภาพ แข่งขันบนฐานการพัฒนานวัตกรรม และมีฐานการผลิตบริการและลงทุนที่เชื่อมโยงในอาเซียน เพื่อให้ประเทศไทยเข้าสู่การมีรายได้สูงภายในปี ๒๕๗๙ และกลายเป็นประเทศพัฒนาแล้ว โดย

๒.๑ ภาคเกษตรพัฒนามุ่งสู่ความมั่นคงและปลอดภัยด้านอาหารและเป็นฐานการผลิต bio-bases ที่สำคัญ และผลิตภาพการผลิตสูง

๒.๒ ภาคอุตสาหกรรม ยกกระดับศักยภาพฐานอุตสาหกรรมเดิมพัฒนาอุตสาหกรรมอนาคตใหม่เป็นฐานรายได้ใหม่ โดยมุ่งสู่การเป็นศูนย์กลางการผลิต การค้า และการลงทุนในอนุภูมิภาคและ ภูมิภาคอาเซียน เช่น ศูนย์การผลิตรถยนต์และชิ้นส่วนและศูนย์ทดสอบและวิจัยพัฒนารถยนต์และชิ้นส่วนของ เอเชีย ศูนย์กลางการผลิตพลังงาน/วัสดุชีวภาพของภูมิภาคอาเซียน ศูนย์กลางการผลิตอุตสาหกรรมดิจิทัล เป็นต้น

๒.๓ ภาคบริการ ยกกระดับศักยภาพ/คุณภาพธุรกิจบริการเดิม และส่งเสริมธุรกิจบริการอนาคตใหม่เป็นฐานรายได้ใหม่โดยมุ่งสู่การเป็นศูนย์กลางการลงทุนและการให้บริการของภูมิภาคอาเซียน เช่น ศูนย์กลางการให้บริการสุขภาพของภูมิภาคอาเซียนเมืองหลวงแห่งการท่องเที่ยวและบริการของอาเซียน ศูนย์บริการทางการเงิน การศึกษานานาชาติ และบริการด้านโลจิสติกส์ เป็นต้น

๒.๒ วิสาหกิจและการดำเนินธุรกิจ วิสาหกิจขนาดกลาง ขนาดย่อมเข้มแข็งเป็นฐานการผลิตและบริการที่สำคัญของประเทศ

๓. คนไทยในอนาคตมีศักยภาพในการรวมกันพัฒนาประเทศสามารถปรับตัวรองรับบริบทการพัฒนาในอนาคต มีความพร้อมทั้งกาย ใจ สติปัญญา มีทักษะวิเคราะห์อย่างมีเหตุผล มีการเรียนรู้ตลอดชีวิต มีภูมิคุ้มกันต่อการเปลี่ยนแปลงมีจิตสำนึกวัฒนธรรมที่ดีงาม รับผิดชอบต่อความเป็นไทย และมีความรับผิดชอบ เป็นรากฐานที่มั่นคงของชุมชนสังคมรักชาติ และสถาบันพระมหากษัตริย์

๔. สังคมไทยเป็นสังคมที่เป็นธรรม มีความเหลื่อมล้ำน้อยมีการกระจายโอกาสการเข้าถึงทรัพยากรการสาธารณสุข บริการทางสังคมที่มีคุณภาพและกระบวนการยุติธรรมอย่างทั่วถึงโดยที่ประชาชนทุกช่วงวัยมีคุณภาพชีวิตที่ดี ครอบครัวอยู่ดีมีสุข ไม่คอร์รัปชัน

๕. เศรษฐกิจและสังคมพัฒนาอย่างเปี่ยมมิตรกับสิ่งแวดล้อม เป็นประเทศที่มีระบบเศรษฐกิจสีเขียวระดับการปล่อยก๊าซคาร์บอนไดออกไซด์ต่างมีพื้นที่สีเขียวใหญ่ขึ้นประชาชนมีพฤติกรรมการผลิตและการ บริโภคที่เป็นมิตรต่อสิ่งแวดล้อม

๖. การบริหารภาครัฐ โปร่งใส มีประสิทธิภาพ รับผิดชอบ ตรวจสอบได้อย่างเป็นธรรมและประชาชนมีส่วนร่วม มีการกระจายอำนาจและแบ่งภารกิจรับผิดชอบที่เหมาะสมระหว่างส่วนกลาง ภูมิภาคและท้องถิ่น



ยุทธศาสตร์	กรอบแนวทางที่สำคัญ
<p>๑. ยุทธศาสตร์ด้านความมั่นคง</p>	<p>๑. การเสริมสร้างความมั่นคงของสถาบันหลักของชาติและการปกครองระบอบประชาธิปไตยอันมีพระมหากษัตริย์ทรงเป็นประมุข</p> <p>๒. การปฏิรูปกลไกการบริหารประเทศ</p> <p>๓. การป้องกันและแก้ไขการก่อความไม่สงบในจังหวัดชายแดนภาคใต้</p> <p>๔. การบริหารจัดการความมั่นคงชายแดนและชายฝั่งทะเล</p> <p>๕. การพัฒนาระบบ กลไก มาตรการและความร่วมมือระหว่างประเทศทุกระดับ</p> <p>๖. การพัฒนาเสริมสร้างศักยภาพการเผชิญกำลังป้องกันประเทศและกองทัพ</p> <p>๗. การพัฒนาระบบการเตรียมพร้อมแห่งชาติ รักษาความมั่นคงของฐานทรัพยากรธรรมชาติ สิ่งแวดล้อม และการปกป้องรักษาผลประโยชน์แห่งชาติทางทะเล รวมทั้งเสริมสร้างความมั่นคงทางอาหารพลังงาน และน้ำ</p> <p>๘. การปรับกระบวนการทำงานของกลไกที่เกี่ยวข้องจากแนวตั้งสู่นวาระนามาก</p>



ยุทธศาสตร์	กรอบแนวทางที่สำคัญ
<p>๒. ยุทธศาสตร์ด้านการสร้างความสามารถในการแข่งขัน</p>	<p>๑. สมรรถนะทางเศรษฐกิจ ได้แก่รักษาเสถียรภาพทางเศรษฐกิจและสร้างความเชื่อมั่นส่งเสริมการค้าและการลงทุนทั้งภาครัฐและเอกชน และพัฒนาประเทศสู่ ความเป็นชาติการค้าเพื่อเป็นศูนย์กลางการค้าและได้ประโยชน์จากห่วงโซ่มูลค่า ในภูมิภาคเพิ่มขึ้น</p> <p>๒. การพัฒนาภาคการผลิตและบริการ ภาคเกษตร ได้แก่ เสริมสร้างฐานการผลิตการเกษตรให้เข้มแข็งและยั่งยืน เพิ่มขีดความสามารถในการแข่งขันของภาค เกษตร พัฒนาสินค้าเกษตรและอาหารที่มีศักยภาพในการแข่งขันและส่งเสริมเกษตรกรรายย่อยให้ปรับไปสู่รูปแบบเกษตรยั่งยืนที่เป็นมิตรกับสิ่งแวดล้อมและ รวมกลุ่มเกษตรกรในการพัฒนาอาชีพที่เข้มแข็งภาคอุตสาหกรรม พัฒนา อุตสาหกรรมศักยภาพ ได้แก่ พัฒนาอุตสาหกรรมส่งออกที่มีศักยภาพสูง สร้าง ความเข้มแข็งให้กับผู้ประกอบการไทย และพัฒนาอุตสาหกรรมที่มีศักยภาพใน อนาคต เป็นต้น และภาคบริการ พัฒนายกระดับผลิตภัณฑ์ทางการท่องเที่ยวผลักดันประเทศไทยสู่การเป็นศูนย์กลางการให้บริการสุขภาพ และส่งเสริมธุรกิจบริการที่มีศักยภาพ</p> <p>๓. พัฒนาผู้ประกอบการและเศรษฐกิจชุมชน ได้แก่พัฒนาทักษะและองค์ความรู้ของผู้ประกอบการไทย พัฒนาและยกระดับผลิตภาพแรงงานเพื่อส่งเสริมขีด ความสามารถในการแข่งขันของประเทศพัฒนาวิสาหกิจขนาดกลางและขนาดย่อมสู่สากล ยกระดับ ศักยภาพของสินค้าหนึ่งตำบลหนึ่งผลิตภัณฑ์ (OTOP) ไทย ให้ก้าวไกลสู่สากล และพัฒนา วิสาหกิจชุมชนและสถาบันเกษตรกร</p> <p>๔. การพัฒนาพื้นที่เศรษฐกิจพิเศษและเมืองโดยพัฒนาเขตเศรษฐกิจพิเศษชายแดน พัฒนา พื้นที่เศรษฐกิจบริเวณชายฝั่งทะเลตะวันออก พัฒนาระบบเมือง ศูนย์กลางความเจริญ ของประเทศ และพัฒนา พื้นที่อุตสาหกรรมและบริการที่ มีศักยภาพในการขับเคลื่อนประเทศ</p> <p>๕. การลงทุนพัฒนาโครงสร้างพื้นฐาน ในด้านการขนส่ง ความมั่นคงและ พลังงาน ระบบ เทคโนโลยีสารสนเทศและการสื่อสาร และการวิจัยและพัฒนา</p> <p>๖. การเชื่อมโยงกับภูมิภาคและเศรษฐกิจโลก สร้างความเป็นหุ้นส่วนการพัฒนา กับประเทศ ในอนุภูมิภาค ภูมิภาค และนานาชาติ ส่งเสริมให้ ประเทศไทยเป็นฐาน ของการประกอบธุรกิจ ส่งเสริมความร่วมมือกับภูมิภาค และนานาชาติในการสร้างความมั่นคง ดานพลังงานอาหาร สิ่งแวดล้อม และ การบริหารจัดการภัยพิบัติ ส่งเสริมบทบาทการเป็น ผู้ประสานประโยชน์ในการ เชื่อมโยงและสร้างความสมดุล ของความสัมพันธ์ของประเทศไทย กับกลุ่ม อำนาจทางเศรษฐกิจต่างๆ เพิ่มบทบาทและการมีส่วนร่วมของไทยในองค์การ ระหว่าง ประเทศในการผลักดันการพัฒนาในอนุภูมิภาคและภูมิภาค สนับสนุน การเปิดการค้าเสรี และ สร้างองค์ความรู้ด้านการต่างประเทศต่อสวนต่างๆ และสาธารณชนไทย</p>
<p>๓. ยุทธศาสตร์การ พัฒนาและเสริมสร้าง ศักยภาพคน</p>	<p>๑. การพัฒนาศักยภาพคนตลอดช่วงชีวิตให้สนับสนุนการเจริญเติบโตของประเทศ โดยพัฒนา เริ่มตั้งแต่ตั้งแต่ในครรภ์และต่อเนื่องไปตลอดช่วงชีวิต</p> <p>๒. การยกระดับคุณภาพการศึกษาและการเรียนรู้ให้ มีคุณภาพ เทาเทียมและทั่วถึง</p> <p>๓. การสร้างเสริมให้คนมีสุขภาพที่ดี</p> <p>๔. การสร้างความอยู่ดีมีสุขของครอบครัวไทยให้เอื้อต่อการพัฒนาคน</p>

<p>๔. ยุทธศาสตร์ด้าน การสร้าง โอกาสความ เสมอภาคและเท่าเทียม กันทางสังคม</p>	<ol style="list-style-type: none"> <li>๑. การสร้างความมั่นคงและการลดความเหลื่อมล้ำทางด้านเศรษฐกิจ และสังคม</li> <li>๒. การพัฒนาระบบบริการและระบบบริหารจัดการสุขภาพ</li> <li>๓. การสร้างสภาพแวดล้อมและนวัตกรรมที่เอื้อต่อการดำรงชีวิตในสังคมสูงวัย</li> <li>๔. การสร้างความเข้มแข็งของสถาบันทางสังคมและทุนทางวัฒนธรรมและ ความเข้มแข็ง ของชุมชน</li> <li>๕. การพัฒนาการสื่อสารมวลชนให้เป็นกลไกในการสนับสนุนการพัฒนา</li> </ol>
<p>๕. ยุทธศาสตร์ด้าน การสร้าง การเติบโต บนคุณภาพชีวิตที่ เป็น มิตรกับสิ่งแวดล้อม</p>	<ol style="list-style-type: none"> <li>๑. การจัดระบบอนุรักษ์ พนฟูและป้องกันการทำลายทรัพยากรธรรมชาติ</li> <li>๒. การวางระบบบริหารจัดการน้ำให้มีประสิทธิภาพทั้ง ๒๕ ลุ่มน้ำเนนการ ปรับระบบ การบริหารจัดการอุทกภัยอย่างบูรณาการ</li> <li>๓. การพัฒนาและใช้พลังงานที่เป็นมิตรกับสิ่งแวดล้อมในทุกภาคเศรษฐกิจ</li> <li>๔. การพัฒนาเมืองอุตสาหกรรมเชิงนิเวศและเมืองที่เป็นมิตรกับสิ่งแวดล้อม</li> <li>๕. การรวมลดปัญหาโลกร้อนและปรับตัวให้พร้อมกับการเปลี่ยนแปลงสภาพ ภูมิอากาศ</li> <li>๖. การใช้เครื่องมือทางเศรษฐศาสตร์และนโยบายการคลังเพื่อสิ่งแวดล้อม</li> </ol>
<p>๖. ยุทธศาสตร์ด้าน การปรับ สมดุลและ พัฒนาระบบการ บริหารจัดการภาครัฐ</p>	<ol style="list-style-type: none"> <li>๑. การปรับปรุงการบริหารจัดการรายได้และรายจ่ายของภาครัฐ</li> <li>๒. การพัฒนาระบบการให้บริการประชาชนของหน่วยงานภาครัฐ</li> <li>๓. การปรับปรุงบทบาท ภารกิจ และโครงสร้างของหน่วยงานภาครัฐ ให้มีขนาดที่เหมาะสม</li> <li>๔. การวางระบบบริหารงานราชการแบบบูรณาการ</li> <li>๕. การพัฒนาระบบบริหารจัดการกำลังคนและพัฒนาบุคลากรภาครัฐในการปฏิบัติราชการ</li> <li>๖. การต่อต้านการทุจริตและประพฤติมิชอบ</li> <li>๗. การปรับปรุงแก้ไขกฎหมาย ระเบียบ และข้อบังคับให้มีความชัดเจนทันสมัย เป็นธรรม และ สอดคล้องกับข้อบังคับสากลหรือข้อตกลงระหว่างประเทศตลอดจน พัฒนาหน่วยงาน ภาครัฐและบุคลากรที่มีหน้าที่เสนอความเห็นทางกฎหมายให้มีศักยภาพ</li> </ol>

## ๑.๒ แผนพัฒนาเศรษฐกิจและสังคมแห่งชาติ ฉบับที่ ๑๒

### กรอบวิสัยทัศน์แผนพัฒนาฯ ฉบับที่ ๑๒

จากสถานะของประเทศและบริบทการเปลี่ยนแปลงต่าง ๆ ที่ประเทศกำลังประสบอยู่ทำให้ การกำหนดวิสัยทัศน์แผนพัฒนาฯ ฉบับที่ ๑๒ ยังคงมีความต่อเนื่องจากวิสัยทัศน์แผนพัฒนาฯ ฉบับที่ ๑๑ และกรอบหลักการของการวางแผนที่น้อมนำ และประยุกต์ใช้หลักปรัชญาของเศรษฐกิจพอเพียง ยึดคนเป็นศูนย์กลางของการพัฒนาอย่างมีส่วนร่วม การพัฒนาที่ยึดหลักสมดุลยั่งยืนโดยวิสัยทัศน์ของการพัฒนาในแผนพัฒนาฯ ฉบับที่



๑๒ ต้องให้ความสำคัญกับการกำหนดทิศทางการพัฒนาที่มุ่งสู่การเปลี่ยนผ่านประเทศไทยจากประเทศที่มีรายได้ปานกลางไปสู่ประเทศที่มีรายได้สูงที่มีความมั่นคงและยั่งยืน สังคมอยู่ร่วมกันอย่างมีความสุขและนำไปสู่การบรรลุวิสัยทัศน์ระยะยาว “มั่นคง มั่งคั่ง ยั่งยืน” ของประเทศ

**การกำหนดตำแหน่งทางยุทธศาสตร์ของประเทศ (Country Strategic Positioning)** เป็นการกำหนดตำแหน่งทางยุทธศาสตร์ของประเทศที่สอดคล้องกับยุทธศาสตร์ชาติที่ สศช. ได้จัดทำขึ้น

ประเทศไทยเป็นประเทศรายได้สูงที่มีการกระจายรายได้อย่างเป็นธรรมเป็นศูนย์กลางด้านการขนส่งและโลจิสติกส์ของภูมิภาคสู่ความเป็นชาติการค้าและบริการ (Trading and Service Nation) เป็นแหล่งผลิตสินค้าเกษตรอินทรีย์และเกษตรปลอดภัย แหล่งอุตสาหกรรมสร้างสรรค์และนวัตกรรมสูงที่เป็นมิตรต่อสิ่งแวดล้อม

### เป้าหมาย

#### ๑. การหลุดพ้นจากกับดักประเทศรายได้ปานกลางสู่รายได้สูง

- ๑) เศรษฐกิจขยายตัวเฉลี่ย ไม่ต่ำกว่าร้อยละ ๕.๐
- ๒) ผลิตภัณฑ์มวลรวมในประเทศต่อหัว (GDP Per Capita) และรายได้ประชาชาติต่อหัว (GNP Per Capita) ณ สิ้นแผนพัฒนา ฯ ฉบับที่ ๑๒ ในปี ๒๕๖๔ เพิ่มขึ้นเป็น ๓๑๗,๐๕๑ บาท (๙,๓๒๕ ดอลลาร์สหรัฐ) และ ๓๐๑,๑๙๙ บาท (๘,๘๕๙ ดอลลาร์สหรัฐ) ต่อคนต่อปี
- ๓) ผลผลิตการผลิตเพิ่มขึ้นไม่ต่ำกว่าเฉลี่ยร้อยละ ๒.๕ ต่อปี
- ๔) การลงทุนรวมขยายตัวไม่ต่ำกว่าเฉลี่ยร้อยละ ๘.๐ (การลงทุนของการลงทุนภาครัฐไม่ต่ำกว่าร้อยละ ๑๐.๐ และการลงทุนของภาคเอกชนขยายตัวไม่ต่ำกว่าเฉลี่ยร้อยละ ๗.๕ ในขณะที่ปริมาณการส่งออกขยายตัวเฉลี่ยไม่ต่ำกว่าร้อยละ ๔.๐ ต่อปี)

#### ๒. การพัฒนาศักยภาพคนให้สนับสนุนการเจริญเติบโตของประเทศและการสร้างสังคมสูงวัยอย่างมีคุณภาพ

๑) ประชาชนทุกช่วงวัยมีความมั่นคงทางด้านเศรษฐกิจและสังคม (Socio-Economic Security) และมีคุณภาพชีวิตที่ดีขึ้น

๒) การศึกษาและการเรียนรู้ได้รับการพัฒนาคุณภาพ

๓) สถาบันทางสังคมมีความเข้มแข็งเป็นฐานรากที่เอื้อต่อการพัฒนาคน

#### ๓. การลดความเหลื่อมล้ำในสังคม

๑) การกระจายรายได้มีความเท่าเทียมกันมากขึ้น

๒) บริการทางสังคมมีคุณภาพและมีการกระจายอย่างทั่วถึง

#### ๔. การสร้างการเจริญเติบโตทางเศรษฐกิจและสังคมที่เป็นมิตรกับสิ่งแวดล้อม

๑) รักษาความมั่นคงของฐานทรัพยากร สร้างสมดุลระหว่างการอนุรักษ์และการใช้ประโยชน์อย่างยั่งยืนและเป็นธรรม

๒) ขับเคลื่อนประเทศสู่เศรษฐกิจและสังคมที่เป็นมิตรต่อสิ่งแวดล้อม

๓) เพิ่มขีดความสามารถในการรับมือภัยพิบัติและการเปลี่ยนแปลงสภาพภูมิอากาศ

๔) เพิ่มประสิทธิภาพและเสริมสร้างธรรมาภิบาลในการบริหารจัดการทรัพยากรธรรมชาติและสิ่งแวดล้อม

๕) มีการบริหารจัดการน้ำให้สมดุลระหว่างการอุปสงค์และอุปทานของน้ำ

#### ๕. การบริหารราชการแผ่นดินที่มีประสิทธิภาพ

๑) การบริหารงานภาครัฐที่โปร่งใสเป็นธรรมมีประสิทธิภาพและมีส่วนร่วม

๒) ขจัดการทุจริตคอร์รัปชัน

๓) มีการกระจายอำนาจที่เหมาะสม



## แนวทางการพัฒนา

### ๑. การยกระดับศักยภาพการแข่งขันและการหลุดพ้นกับดักรายได้ปานกลางสู่รายได้สูง

#### ๑.๑ การส่งเสริมด้านการวิจัยและพัฒนา

พัฒนาสถานะแวดล้อมของการพัฒนาวิทยาศาสตร์เทคโนโลยีวิจัยและนวัตกรรม ทั้งด้านการลงทุนในการวิจัยและพัฒนาด้านบุคลากร วิจัยด้านโครงสร้างพื้นฐานและด้านการบริหารจัดการ รวมทั้งสนับสนุนและผลักดันให้ผู้ประกอบการมีบทบาทหลักด้านเทคโนโลยีและนวัตกรรม ตลอดจนผลักดันงานวิจัยและพัฒนาให้ใช้ประโยชน์อย่างแท้จริง ทั้งเชิงพาณิชย์และสาธารณะ โดยให้ความคุ้มครองทรัพย์สินทางปัญญา

#### ๑.๒ การพัฒนาผลิตภาพแรงงาน

สร้างความร่วมมือระหว่างภาครัฐและภาคเอกชนในการพัฒนากำลังคนและแรงงานให้มีทักษะความรู้และสมรรถนะที่สอดคล้องกับความต้องการของตลาดและรองรับการเปิดเสรีของประชาคมอาเซียน โดยยกระดับและพัฒนาสมรรถนะแรงงานไทยด้วยเทคโนโลยี เร่งรัดให้แรงงานทั้งระบบมีการเรียนรู้ขั้นพื้นฐานเพื่อสามารถแข่งขันในตลาดแรงงานได้ สนับสนุนให้แรงงานและปัจจัยการผลิตมีความยืดหยุ่นในการเคลื่อนย้ายระหว่างสาขาการผลิตและระหว่างพื้นที่การผลิต เพื่อให้แรงงานสามารถเคลื่อนย้ายไปสู่สาขาการผลิตที่มีผลิตภาพการผลิตสูงสุดและสนับสนุนให้ผู้ประกอบการในภาคอุตสาหกรรมและบริการจัดทำกรอบคุณวุฒิวิชาชีพและมาตรฐานฝีมือแรงงานให้เป็นมาตรฐานที่เชื่อมโยงกันเพื่อยกระดับทักษะของแรงงานไทย

#### ๑.๓ การส่งเสริมผู้ประกอบการที่เข้มแข็งและพาณิชย์ดิจิทัล

พัฒนาขีดความสามารถของผู้ประกอบการให้มีความยืดหยุ่น สามารถปรับตัวและดำเนินธุรกิจท่ามกลางการดำเนินนโยบายและมาตรการการกีดกันทางการค้าในรูปแบบต่าง ๆ เพิ่มสัดส่วนความเป็นเจ้าของของคนไทยและสนับสนุนให้มีการขยายตลาดที่มีแบรนด์สินค้าและช่องทางการตลาดที่เป็นของตนเองมากขึ้น ตลอดจนพัฒนาต่อยอดอุตสาหกรรมและบริการเพื่อเข้าสู่การเป็นศูนย์กลางการผลิตบริการและอุตสาหกรรมดิจิทัล

#### ๑.๔ การลงทุนโครงสร้างพื้นฐาน

เร่งลงทุนและพัฒนาโครงสร้างพื้นฐานด้านการคมนาคมขนส่งเพื่อเชื่อมโยงพื้นที่เศรษฐกิจในประเทศและต่างประเทศ ทั้งการพัฒนาและปรับปรุงโครงข่ายรถไฟให้เป็นโครงข่ายหลักในการเดินทางและขนส่งของประเทศ พัฒนาระบบขนส่งสาธารณะและโครงข่ายทางหลวงพิเศษระหว่างเมือง ขยายขีดความสามารถของท่าอากาศยานหลักของประเทศ พัฒนาท่าเรือที่มีศักยภาพให้เป็นท่าเรืออเล็กทรอนิกส์เต็มรูปแบบ รวมทั้งพัฒนาและปรับปรุงระบบโทรคมนาคมของประเทศ ตลอดจนสนับสนุนการพัฒนาด้านอุตสาหกรรมที่เกิดจากลงทุนด้านโครงสร้างพื้นฐาน เช่น อุตสาหกรรมซ่อมบำรุง และผลิตชิ้นส่วนอากาศยานและอุตสาหกรรมระบบราง เป็นต้น เพื่อสร้างโอกาสทางเศรษฐกิจให้กับประเทศในการเป็นฐานการผลิตในภูมิภาคอาเซียน

#### ๑.๕ การปรับโครงสร้างการผลิต

ปรับโครงสร้างการผลิตภาคเกษตรโดยการปรับเปลี่ยนจากการผลิตสินค้าเกษตรขั้นปฐมเป็นสินค้าเกษตรแปรรูปที่มีมูลค่าสูง มีคุณภาพและมาตรฐานสากล สามารถสร้างความเชื่อมโยงทางด้านวัตถุดิบกับประเทศเพื่อนบ้าน และลดระดับการผลิตสินค้าขั้นปฐมที่สูญเสียขีดความสามารถในการแข่งขันลงสู่ระดับที่จำเป็นสำหรับการสร้างความมั่นคงทางด้านอาหารและพลังงาน จัดระบบการผลิตให้สอดคล้องกับศักยภาพพื้นที่และความต้องการของตลาดตั้งแต่ต้นน้ำถึงปลายน้ำ ทั้งด้านกายภาพและเศรษฐกิจ รวมทั้งส่งเสริมการรวมกลุ่มทางการเกษตรจากกิจการเจ้าของคนเดียวเป็นการประกอบการในลักษณะสหกรณ์ ห้างหุ้นส่วนและบริษัทเพื่อให้เกิดการประหยัดจากขนาด พิจารณาพันธุ์พืชที่เหมาะสมกับศักยภาพของพื้นที่และแหล่งน้ำ ใช้เทคโนโลยีการผลิต



ในระดับที่เหมาะสม ใช้กลไกตลาดในการป้องกันความเสี่ยง ตลอดจนส่งเสริมและเร่งขยายผลแนวความคิดการทำการเกษตรตามหลักปรัชญาของเศรษฐกิจพอเพียงและระบบเกษตรกรรมยั่งยืน

ปรับโครงสร้างการผลิตภาคบริการ โดยเร่งพัฒนาระบบคมนาคมขนส่งให้เกิดความเชื่อมโยงกันเป็นโครงข่ายทั้งทางบกทางน้ำและทางอากาศ เร่งพัฒนาท่าเทียบเรือขนาดใหญ่เพื่อรองรับการเติบโตของการท่องเที่ยวทางทะเล ปรับปรุงแก้ไขกฎหมายที่เกี่ยวข้องกับการท่องเที่ยวให้ครอบคลุมและทันสมัย ทั้งการควบคุมกิจกรรมต่าง ๆ เกี่ยวกับการท่องเที่ยวและส่งเสริมการท่องเที่ยวและกำหนดและจัดทำกฎหมาย เพื่อยกระดับมาตรฐานการท่องเที่ยวของไทยสู่สากลและรองรับการพัฒนาการท่องเที่ยวให้สามารถแข่งขันได้ในระดับนานาชาติ รวมทั้งส่งเสริมการพัฒนาเชิงพื้นที่ในลักษณะกลุ่มคลัสเตอร์ท่องเที่ยว โดยสนับสนุนการพัฒนาด้านการท่องเที่ยวของพื้นที่ที่มีความเชื่อมโยงทั้งทางกายภาพวิถีชีวิต/วัฒนธรรมท้องถิ่นและกิจกรรมการท่องเที่ยวตลอดจนส่งเสริมการสร้างเชื่อมโยงด้านการท่องเที่ยวในภูมิภาคอาเซียน ทั้งประเทศที่มีพรมแดนติดกัน และประเทศที่มีโครงข่ายคมนาคมขนส่งเชื่อมโยงกันเพื่อให้เกิดการพัฒนาแบบองค์รวมทั้งระบบ

พัฒนาต่อยอดอุตสาหกรรมอนาคต เพื่อเป็นแหล่งการถ่ายเทเทคโนโลยี เชื่อมโยงการผลิตกับอุตสาหกรรมที่เป็นฐานรายได้ประเทศและเป็นกลไกการขับเคลื่อนเศรษฐกิจไทยให้เข้าสู่การเป็นศูนย์กลางการผลิตและบริการทั้งในระดับอนุภูมิภาคและในภูมิภาคอาเซียน

พัฒนาโครงสร้างพื้นฐานที่สนับสนุนการขยายตัวด้านการค้า การลงทุน เช่น โลจิสติกส์และพลังงาน รวมทั้งปัจจัยสนับสนุนการลงทุนอื่น ๆ เช่น ลดอุปสรรคการเคลื่อนย้ายเงินทุนระหว่างประเทศ เป็นต้น ส่งเสริมการนำเทคโนโลยีและนวัตกรรมมาประยุกต์ใช้ ทั้งภาคการผลิต การตลาด การบริหารจัดการ การเงิน และโลจิสติกส์เชื่อมโยงเศรษฐกิจดิจิทัลในการอำนวยความสะดวกทางการค้า การลงทุนด้วยระบบอิเล็กทรอนิกส์ และสนับสนุนการลงทุนเพื่อสร้างเศรษฐกิจและสังคมแห่งปัญญาและการเรียนรู้ มุ่งเน้นการพัฒนาธุรกิจเชิงสร้างสรรค์การลงทุนที่ใช้เทคโนโลยีขั้นสูงและเป็นมิตรกับสิ่งแวดล้อม การประหยัดพลังงานและการใช้พลังงานทดแทนการลงทุนด้านการวิจัยและพัฒนาเชิงพาณิชย์ การจัดตั้งสำนักงานใหญ่ข้ามประเทศ บริษัทการค้าระหว่างประเทศ รวมทั้งการให้ความสำคัญเรื่องความรับผิดชอบต่อสังคมขององค์กรและกิจการเพื่อสังคม

## ๒. การพัฒนาศักยภาพคนตามช่วงวัยและการปฏิรูประบบเพื่อสร้างสังคมสูงวัยอย่างมีคุณภาพ

๒.๑ การพัฒนาศักยภาพคนในทุกช่วงวัยให้สนับสนุนการเจริญเติบโตของประเทศ โดยช่วงวัยเด็ก ตั้งแต่แรกเกิดให้มีพัฒนาการที่สมวัยในทุกด้าน **วัยเรียนวัยรุ่น** ให้มีทักษะการเรียนรู้ทักษะชีวิตสามารถอยู่ร่วมกับผู้อื่นภายใต้บริบทสังคมที่เป็นพหุวัฒนธรรม **วัยแรงงาน** ให้มีการพัฒนาระดับสมรรถนะฝีมือแรงงานเพื่อสร้างผลิตภาพเพิ่มให้กับประเทศ **วัยผู้สูงอายุ** ให้มีการทำงานที่เหมาะสมตามศักยภาพและประสบการณ์ มีรายได้ในการดำรงชีวิต มีการสร้างเสริมและฟื้นฟูสุขภาพเพื่อป้องกันหรือชะลอความทุพพลภาพและโรคเรื้อรังต่าง ๆ ที่จะก่อให้เกิดภาระแก่ปัจเจกบุคคลครอบครัวและระบบบริการสุขภาพ

### ๒.๒ การยกระดับคุณภาพการศึกษาและการเรียนรู้ให้มีคุณภาพเท่าเทียมและทั่วถึงโดย

๑) ปฏิรูประบบบริหารจัดการทางการศึกษา โดยปรับระบบบริหารจัดการการศึกษาใหม่เพื่อสร้างความรับผิดชอบต่อผลลัพธ์ (Accountability)

๒) ปฏิรูประบบการคลังด้านการศึกษา เพื่อเพิ่มคุณภาพและประสิทธิภาพการจัดการศึกษาโดยการจัดสรรงบประมาณตรงสู่ผู้เรียน ส่งเสริมการมีส่วนร่วมจากภาคเอกชนในการจัดการศึกษา

๓) พัฒนาคุณภาพครูทั้งระบบ ตั้งแต่กระบวนการผลิตสรรหาและการคัดเลือกให้ได้คนดี คนเก่ง รวมทั้งระบบการประเมินและรับรองคุณภาพที่เน้นผลลัพธ์จากตัวผู้เรียน

๔) ปฏิรูประบบการเรียนรู้ โดยมุ่งจัดการเรียนรู้เพื่อสร้างสมรรถนะกำลังคน ทั้งระบบการศึกษา ตั้งแต่ระดับปฐมศึกษาจนถึงการเรียนรู้ตลอดชีวิต พัฒนาสื่อเพื่อการเรียนรู้ปรับหลักสูตรและผลิตกำลังคนให้สอดคล้องกับการเปลี่ยนแปลงและความต้องการของตลาดการวิจัยและการใช้เทคโนโลยีและสื่อเพื่อการเรียนรู้





**๒.๓ การพัฒนาด้านสุขภาพ** โดยส่งเสริมการพัฒนาเทคโนโลยีและนวัตกรรมทางการแพทย์ เพื่อรองรับการเป็นสังคมผู้สูงอายุ ทั้งในด้านผลิตภัณฑ์สุขภาพและที่อยู่อาศัยสำหรับผู้สูงอายุ ยกระดับการบริหารจัดการระบบสุขภาพ เพื่อลดความเหลื่อมล้ำและสร้างความยั่งยืนในระยะยาว โดยพัฒนาระบบข้อมูลสารสนเทศเพื่อการบริหารทรัพยากรด้านสาธารณสุข บูรณาการระบบหลักประกันสุขภาพภาครัฐให้เกิดความเป็นเอกภาพในการบริหารจัดการและการใช้ทรัพยากรและส่งเสริมการอภิบาลระบบสุขภาพในรูปแบบเครือข่ายที่มีการใช้ทรัพยากรร่วมกัน พัฒนาศักยภาพของประเทศไทยสู่การเป็นศูนย์กลางสุขภาพนานาชาติ ทั้งในด้านศูนย์กลางบริการสุขภาพ (Medical Service Hub) ศูนย์กลางบริการเพื่อส่งเสริมสุขภาพ (Wellness Hub) ศูนย์กลางยาและผลิตภัณฑ์เพื่อสุขภาพ (Product Hub) และศูนย์กลางบริการวิชาการและงานวิจัย (Academic Hub) เพื่อนำรายได้กลับมาใช้ยกระดับคุณภาพบริการสาธารณสุขภายในประเทศ รวมทั้งส่งเสริมการให้ความสำคัญกับมิติสุขภาพในทุกนโยบายสาธารณะ (Health in All Policies) เพื่อให้การขับเคลื่อนนโยบายของทุกภาคส่วนตระหนักถึงผลกระทบของนโยบายสาธารณะที่มีต่อสุขภาพของประชาชน

**๒.๔ การสร้างสภาพแวดล้อมและนวัตกรรมที่เอื้อต่อการดำรงชีพในสังคมสูงวัย** โดยการปรับปรุงสภาพแวดล้อมและความจำเป็นทางกายภาพให้เหมาะกับวัย และการพัฒนาระบบการดูแลผู้สูงอายุในรูปแบบที่หลากหลาย ทั้งในด้านการจัดบริการสุขภาพและสวัสดิการสังคมอย่างบูรณาการโดยการมีส่วนร่วมของทุกภาคส่วนอย่างต่อเนื่อง รวมทั้งพัฒนาชุมชนที่มีศักยภาพและความพร้อมให้เป็นต้นแบบของการดูแลผู้สูงอายุเพื่อขยายผลไปสู่ชุมชนอื่น ตลอดจนการพัฒนาวัตกรรมการใช้ชีวิตประจำวันสำหรับผู้สูงอายุ

### **๓. การลดความเหลื่อมล้ำทางสังคม**

**๓.๑ การยกระดับรายได้และสร้างโอกาสในการประกอบอาชีพ** มุ่งเน้นการเพิ่มผลิตภาพแรงงานโดยสนับสนุนให้แรงงานมีโอกาสเข้าถึงการเรียนรู้และพัฒนาทักษะฝีมือแรงงานอย่างมีมาตรฐาน ปรับโครงสร้างค่าจ้างแรงงานให้ชัดเจนและสะท้อนทักษะฝีมือแรงงานอย่างแท้จริง เร่งผลักดันให้การใช้ระบบมาตรฐานคุณวุฒิวิชาชีพและมาตรฐานฝีมือแรงงานในทางปฏิบัติอย่างเป็นรูปธรรม นอกจากนี้เพิ่มผลิตภาพทางการผลิตของเกษตรกรรายย่อย โดยสนับสนุนการวิจัยและพัฒนาและการผลิตทางการเกษตรที่สอดคล้องกับพื้นที่ สร้างหลักประกันรายได้แทนการอุดหนุนด้านราคาสินค้าเกษตร ลดต้นทุนทางการเกษตรโดยสนับสนุนปัจจัยการผลิต

**๓.๒ การจัดบริการทางสังคมให้ทุกคนตามสิทธิขั้นพื้นฐานและเน้นการสร้างภูมิคุ้มกันระดับปัจเจกโดย**

๑) พัฒนาระบบบริการสาธารณะให้มีคุณภาพและมีช่องทางการเข้าถึงอย่างหลากหลาย โดยเฉพาะระบบบริการสาธารณสุข และการศึกษาขั้นพื้นฐาน สวัสดิการสังคมและกระบวนการยุติธรรม

๒) สนับสนุนการจัดหาที่อยู่อาศัยของผู้มีรายได้น้อยและการเข้าถึงระบบสาธารณสุขปฐมภูมิ กำหนดเป็นนโยบายที่อยู่อาศัยแห่งชาติและเมืองน่าอยู่ พัฒนาโครงการที่อยู่อาศัยแก้ปัญหาชุมชนแออัดในเมืองโดยดำเนินการร่วมกับภาคธุรกิจเอกชน

๓) การจัดรูปแบบสวัสดิการพื้นฐานที่จำเป็นและเหมาะสมตามกลุ่มเป้าหมาย (Customized Welfare) ที่คำนึงถึงฐานะทางเศรษฐกิจและสังคมที่แตกต่างกันโดยมีแนวทางการรับภาระค่าใช้จ่ายร่วมกัน (Cost Sharing)

**๓.๓ การสร้างความเสมอภาคในการเข้าถึงทรัพยากร** โดยปฏิรูปที่ดินเพื่อการเกษตร สนับสนุนให้เกษตรกรรายย่อยที่ไร้ที่ดินทำกินและยากจนได้มีที่ดินเป็นของตนเองหรือมีสิทธิทำกินในที่ดิน ปฏิรูประบบการบริหารจัดการน้ำอย่างเป็นระบบและเข้าถึงพื้นที่เป้าหมายได้อย่างแท้จริงด้วยการผลักดันพรบ.ทรัพยากรน้ำ พ.ศ. .... และบูรณาการแผนงานและงบประมาณร่วมกันของหน่วยงานและสร้างกระบวนการมีส่วนร่วม รวมทั้งปรับโครงสร้างภาษีที่เป็นธรรม เช่น ภาษีที่ดินและสิ่งปลูกสร้าง ภาษีมรดกและภาษีสิ่งแวดล้อม เป็นต้น

**๓.๔ การเข้าถึงกระบวนการยุติธรรมอย่างเสมอภาค** การคุ้มครองสิทธิขั้นพื้นฐานและการเข้าถึงกระบวนการยุติธรรมอย่างเท่าเทียม โดยการเสริมศักยภาพและความเข้มแข็งด้านกฎหมายให้แก่ประชาชนรวมทั้ง

การปรับปรุงและบังคับใช้กฎหมายเพื่อลดปัญหาความเหลื่อมล้ำเช่นกฎหมายป่าชุมชนกฎหมายภาษีมรดก  
กฎหมายที่ดิน เป็นต้น

#### ๔. การรองรับการเชื่อมโยงภูมิภาคและความเป็นเมือง

๔.๑ การลงทุนด้านโครงสร้างพื้นฐานและสิ่งอำนวยความสะดวกของเมือง เตรียมความพร้อม  
รองรับความเป็นเมือง ทั้งด้านการบริหารจัดการ ด้านผังเมือง ด้านสาธารณูปโภคสาธารณูปการ ระบบคมนาคม  
ขนส่ง ระบบบริหารจัดการสิ่งแวดล้อม ระบบการศึกษาและระบบสาธารณสุขที่ได้มาตรฐานมีคุณภาพและเพียงพอ  
ต่อความต้องการของคนในเมือง รวมทั้งเสริมสร้างความสามารถในการบริหารจัดการเมืองตามระดับการพัฒนา

๔.๒ การพัฒนาด้านการขนส่งและโลจิสติกส์เชื่อมโยงกับเพื่อนบ้าน ส่งเสริมและเร่งรัดการพัฒนา  
ระบบการบริหารจัดการโลจิสติกส์ของประเทศ เพื่อเพิ่มความสามารถในการแข่งขันของประเทศทั้งด้านการค้าการ  
ลงทุนและการบริการ โดยคำนึงถึงการเป็นมิตรต่อสิ่งแวดล้อม (Green Logistics) สนับสนุนให้เกิดความร่วมมือใน  
ห่วงโซ่อุปทานและปรับปรุงกฎหมาย กฎระเบียบ รวมทั้งปรับลดกระบวนการด้านอำนวยความสะดวกทางการค้า  
ขนส่งและโลจิสติกส์ ให้มีความสะดวกและมีประสิทธิภาพต่อภาคธุรกิจอย่างแท้จริง

๔.๓ การส่งเสริมการลงทุนการค้าชายแดนและการจัดตั้งเขตพัฒนาเศรษฐกิจพิเศษให้ความสำคัญ  
กับนโยบายส่งเสริมการลงทุนและการค้าชายแดน เพื่อดึงดูดให้นักลงทุนในภูมิภาคเข้ามาลงทุนในไทยและประเทศ  
เพื่อนบ้าน รวมทั้งส่งเสริมการจัดตั้งเขตพัฒนาเศรษฐกิจพิเศษในพื้นที่ชายแดน โดยให้ความสำคัญกับการลงทุน  
โครงสร้างพื้นฐาน การส่งเสริมการลงทุนและสิทธิประโยชน์การบริหารจัดการแรงงานต่างด้าวและการให้บริการจุด  
เดียวเบ็ดเสร็จเพื่อช่วยอำนวยความสะดวกด้านการค้าชายแดนและการผ่านแดนระหว่างไทยกับประเทศในภูมิภาค  
มากขึ้น

#### ๕. การสร้างความเจริญเติบโตทางเศรษฐกิจและสังคมอย่างเป็นมิตรกับสิ่งแวดล้อม

๕.๑ การรักษาทุนทางธรรมชาติเพื่อการเติบโตสีเขียว ใช้ประโยชน์จากทุนธรรมชาติโดยคำนึงถึง  
ขีดจำกัดและศักยภาพในการฟื้นตัว ปกป้องรักษาทรัพยากรป่าไม้โดยสนธิกำลังของทุกภาคส่วน นำระบบ  
สารสนเทศมาใช้ในการบริหารจัดการ บังคับใช้กฎหมายอย่างมีประสิทธิภาพและเป็นธรรม เพิ่มพื้นที่ป่าไม้โดย  
ส่งเสริมการปลูกไม้มีค่าทางเศรษฐกิจระยะยาว อนุรักษ์และใช้ประโยชน์ความหลากหลายทางชีวภาพอย่างยั่งยืน  
และแบ่งปันผลประโยชน์อย่างเป็นธรรม รวมทั้งผลักดันแนวทางการประเมินมูลค่าของระบบนิเวศและการสร้าง  
รายได้จากการอนุรักษ์ จัดสรรที่ดินให้แก่ผู้ยากไร้ กระจายการถือครองที่ดิน จัดทำฐานข้อมูลที่ดินเพื่อการบริหาร  
จัดการอย่างเป็นระบบ การจัดเก็บภาษีที่ดินในอัตราก้าวหน้า กำหนดเขตการถือครองที่ดินที่เหมาะสมและ  
กำหนดมาตรการป้องกันการถือครองที่ดินของคนต่างชาติ บริหารจัดการน้ำเพื่อให้เกิดความยั่งยืน บูรณาการ  
ระหว่างหน่วยงานอย่างเป็นระบบ สร้างศูนย์ข้อมูลทรัพยากรน้ำ จัดตั้งองค์กรบริหารจัดการน้ำในระดับพื้นที่ เช่น  
คณะกรรมการลุ่มน้ำและองค์กรผู้ใช้น้ำ คุ้มครองทรัพยากรทางทะเลและชายฝั่ง ลดความขัดแย้งเชิงนโยบาย  
ระหว่างการพัฒนาโครงสร้างพื้นฐาน การท่องเที่ยว การประมงและวิถีชีวิตของชุมชน บริหารจัดการแร่ โดย  
กำหนดปริมาณที่เหมาะสมในการนำแร่มาใช้ประโยชน์ คำนึงถึงความจำเป็นและมูลค่าในอนาคต บังคับใช้  
มาตรการควบคุมผลกระทบจากการทำเหมืองแร่ที่ก่อมลพิษต่อสภาพแวดล้อมและสุขภาพอนามัยของประชาชน

๕.๒ การส่งเสริมการบริโภคที่เป็นมิตรกับสิ่งแวดล้อม สร้างระบบหมุนเวียนวัสดุที่ใช้แล้วที่มี  
ประสิทธิภาพขับเคลื่อนสู่ Zero Waste Society ผ่านมาตรการต่าง ๆ เช่นการปฏิรูประบบภาษีและค่าธรรมเนียม  
เพื่อสิ่งแวดล้อมการศึกษาเพื่อสิ่งแวดล้อมมาตรฐานและฉลากสินค้า เป็นต้น





**๕.๓ การส่งเสริมการผลิต การลงทุนและการสร้างงานสีเขียว** เพื่อยกระดับประเทศสู่เศรษฐกิจและสังคมที่เป็นมิตรกับสิ่งแวดล้อม พัฒนาคลัสเตอร์อุตสาหกรรมสีเขียว ส่งเสริมผู้ประกอบการให้สามารถปรับระบบห่วงโซ่อุปทานหรือห่วงโซ่คุณค่าที่เป็นมิตรกับสิ่งแวดล้อม (Green Supply Chain/Green Value Chain) ส่งเสริมการทำการเกษตรกรรมยั่งยืน รวมทั้งส่งเสริมภาคบริการที่มีผลกระทบต่อสิ่งแวดล้อมน้อยเพื่อให้ประเทศไทยมีศักยภาพให้มีบทบาทมากขึ้นในการขับเคลื่อนเศรษฐกิจ

**๕.๔ การจัดการมลพิษและรักษาคุณภาพสิ่งแวดล้อม** ด้วยการเร่งรัดการควบคุมมลพิษ ทั้งทางอากาศ ขยะ น้ำเสีย และของเสียอันตรายที่เกิดจากการผลิตและบริโภค เพื่อสร้างคุณภาพสิ่งแวดล้อมที่ดีให้กับประชาชน เร่งรัดแก้ไขปัญหาการจัดการขยะเป็นลำดับแรก โดยส่งเสริมให้เกิดกลไกการคัดแยกขยะเพื่อนำกลับมาใช้ใหม่ให้มากที่สุด เร่งกำจัดขยะมูลฝอยตกค้างสะสมในสถานที่กำจัดในพื้นที่วิกฤต สร้างรูปแบบการจัดการขยะมูลฝอยและของเสียอันตรายที่เหมาะสม เน้นการแปรรูปเป็นพลังงาน สร้างวินัยของคนในชาติมุ่งสู่การจัดการที่ยั่งยืน โดยให้ความรู้แก่ประชาชนและการบังคับใช้กฎหมาย

**๕.๕ การพัฒนาความร่วมมือด้านสิ่งแวดล้อมระหว่างประเทศ** ผลักดันการจัดทำแผนแม่บทการบริหารจัดการทรัพยากรธรรมชาติและสิ่งแวดล้อมของอาเซียน หาแนวทางความร่วมมือกับอาเซียนและอนุภูมิภาคกลุ่มน้ำโขงในประเด็นการขนส่งข้ามพรมแดน การเคลื่อนย้ายแรงงาน การบริหารจัดการพลังงานและการบริหารจัดการทรัพยากรธรรมชาติ

**๕.๖ การเพิ่มขีดความสามารถในการปรับตัวเพื่อรองรับการเปลี่ยนแปลงสภาพภูมิอากาศและการบริหารจัดการเพื่อลดความเสี่ยงด้านภัยพิบัติ** เพิ่มขีดความสามารถในการรับมือและปรับตัวต่อการเปลี่ยนแปลงสภาพภูมิอากาศ เพิ่มศักยภาพในการลดการปล่อยก๊าซเรือนกระจกให้กับทุกภาคส่วน ส่งเสริมการวิจัยและพัฒนาทางวิทยาศาสตร์ เทคโนโลยีและนวัตกรรมเพื่อลดผลกระทบและปรับตัวต่อการเปลี่ยนแปลงสภาพภูมิอากาศ พัฒนาระบบฐานข้อมูลและระบบการเตือนภัย ตลอดจนส่งเสริมความร่วมมือระหว่างประเทศด้านการเปลี่ยนแปลงสภาพภูมิอากาศและภัยพิบัติทางธรรมชาติ ให้ความสำคัญกับการป้องกันน้ำท่วม วางแผนป้องกันเมืองและพื้นที่ชายฝั่ง พัฒนาเมืองที่สามารถปรับตัวและยืดหยุ่นต่อการเปลี่ยนแปลงสภาพภูมิอากาศ (Climate Resilience City) การให้บริการของระบบนิเวศ ส่งเสริมการลงทุนของภาคเอกชนในการรับมือภัยพิบัติโดยสร้างแนวป้องกันตามธรรมชาติและการจัดทำแผนธุรกิจต่อเนื่อง รวมทั้งการพัฒนาระบบการจัดการภัยพิบัติให้มีประสิทธิภาพพร้อมรองรับแนวโน้มการเกิดภัยพิบัติที่รุนแรงในอนาคต

## **๖ การบริหารราชการแผ่นดินที่มีประสิทธิภาพ**

**๖.๑ การสร้างความโปร่งใสในทุกขั้นตอนของการปฏิบัติราชการ** โดยให้มีช่องทางให้ทุกภาคส่วนสามารถเข้าถึง เข้าตรวจสอบข้อมูลของภาคราชการและร้องเรียนได้ เช่น ข้อมูลการประกวดราคาจัดซื้อจัดจ้าง โครงการของทางราชการ ข้อมูลการประมูลโครงการ ผู้ชนะการประมูลและราคาปิดประมูล ข้อมูลความก้าวหน้าตามกระบวนการยุติธรรม เช่น คดีที่ไม่ดำเนินการตามหลักธรรมาภิบาล คดีทุจริตคอร์รัปชันและคดีที่ประชาชนให้ความสนใจในแต่ละยุคสมัย ฯลฯ

**๖.๒ การพัฒนาบุคลากรภาครัฐ** ให้มีความเป็นมืออาชีพและเพียงพอต่อการขับเคลื่อนภารกิจภาครัฐ ร่วมกับภาคเอกชนและภาคประชาสังคมที่เปลี่ยนแปลงไป เพื่อให้ระบบราชการเล็กกะทัดรัดแต่มีความคล่องตัว และมีประสิทธิภาพสูง

**๖.๓ การสร้างรูปแบบการพัฒนาอปท.ให้เหมาะสม** สามารถรับมือการเปลี่ยนแปลงทางด้านเศรษฐกิจสังคมและสิ่งแวดล้อม รวมทั้งเป็นแกนหลักในการประสานเครือข่ายและเชื่อมโยงภาคส่วนต่าง ๆ ในระดับพื้นที่ได้อย่างมีประสิทธิภาพ

**๖.๔ การสร้างระบบตรวจสอบติดตามและประเมินผลที่มีประสิทธิภาพ** สร้างผลงานที่มีคุณภาพรวดเร็วและน่าเชื่อถือ สามารถเป็นเครื่องมือให้กับคณะรัฐมนตรีประกอบการตัดสินใจในเชิงนโยบายได้ โดยเฉพาะ



อย่างยิ่งการติดตามประเมินผลโครงการใหญ่ ๆ ที่มีการใช้จ่ายงบประมาณเป็นจำนวนมากและเป็นโครงการที่มีผลกระทบในวงกว้าง

**ทิศทางและกรอบยุทธศาสตร์ของแผนพัฒนาเศรษฐกิจและสังคมแห่งชาติ ฉบับที่ ๑๒ (พ.ศ. ๒๕๖๐-๒๕๖๔)**

**๑. แผนพัฒนาฯ ฉบับที่ ๑๒ ยึดโยงกับกรอบยุทธศาสตร์ชาติระยะ ๒๐ ปี (พ.ศ. ๒๕๖๑-๒๕๘๐)**  
ยุทธศาสตร์ชาติที่จะใช้เป็นกรอบแนวทางการพัฒนาประกอบด้วย ๖ ยุทธศาสตร์ ได้แก่

- ๑) ยุทธศาสตร์ด้านความมั่นคง
- ๒) ยุทธศาสตร์ด้านการสร้างความสามารถในการแข่งขัน
- ๓) ยุทธศาสตร์การพัฒนาและเสริมสร้างศักยภาพคน
- ๔) ยุทธศาสตร์ด้านการสร้างโอกาสความเสมอภาคและเท่าเทียมกันทางสังคม
- ๕) ยุทธศาสตร์ด้านการสร้างการเติบโตบนคุณภาพชีวิตที่เป็นมิตรกับสิ่งแวดล้อม
- ๖) ยุทธศาสตร์ด้านการปรับสมดุลและพัฒนาระบบการบริหารจัดการภาครัฐ

เพื่อให้ทุกภาคส่วนในสังคมมีความตระหนักถึงเป้าหมายอนาคตของประเทศไทยร่วมกัน และเกิดการรวมพลังในการขับเคลื่อนการพัฒนา เพื่อการสร้างและรักษาไว้ซึ่งผลประโยชน์แห่งชาติและบรรลุนิยามทัศน์ของยุทธศาสตร์ชาติที่กล่าวข้างต้น จึงจำเป็นจะต้องมีการถ่ายทอดแนวทางการพัฒนาของยุทธศาสตร์ชาติสู่การปฏิบัติในแต่ละช่วงเวลาอย่างบูรณาการ หน่วยงานภาครัฐที่ทำหน้าที่กำหนดแผนและยุทธศาสตร์ในระดับต่าง ๆ ควรจะยึดกรอบการพัฒนาที่กำหนดไว้ในยุทธศาสตร์ชาติเป็นแนวทางในการพัฒนา

ดังนั้น แผนพัฒนาฯ ฉบับที่ ๑๒ จึงนำวิสัยทัศน์ของยุทธศาสตร์ชาติมาเป็นวิสัยทัศน์ของแผนพัฒนาฯ ฉบับที่ ๑๒ และนำยุทธศาสตร์การพัฒนาทั้ง ๖ ด้านที่กำหนดไว้ในยุทธศาสตร์ชาติมาเป็นแนวทางในการกำหนดยุทธศาสตร์การพัฒนาของแผนพัฒนาฯ ฉบับที่ ๑๒ โดยจะกำหนดยุทธศาสตร์ให้ตอบสนองกับบริบทการพัฒนาที่จะเกิดขึ้นในช่วง ๕ ปีแรกของยุทธศาสตร์ชาติ (พ.ศ. ๒๕๖๐ - ๒๕๖๔) เป็นสำคัญ

**๒. การกำหนดยุทธศาสตร์การพัฒนาของแผนพัฒนาฯ ฉบับที่ ๑๒ ได้แก่**

**๑) ยุทธศาสตร์การเสริมสร้างและพัฒนาศักยภาพทุนมนุษย์**

พัฒนาคนทุกช่วงวัยเพื่อให้คนไทยเป็นคนดี คนเก่ง มีระเบียบวินัย และมีคุณภาพชีวิตที่ดี โดยเฉพาะการพัฒนาและดูแลผู้สูงอายุที่จะมีสัดส่วนสูงขึ้นในสังคมสูงวัย ทั้งการสร้างงานที่เหมาะสม การฟื้นฟูและดูแลสุขภาพเพื่อชะลอความทุพพลภาพและโรคเรื้อรัง การสร้างสภาพแวดล้อมและนวัตกรรมที่เอื้อต่อสังคมสูงวัย มุ่งเน้นการพัฒนาศักยภาพคนเพื่อเป็นฐานการเพิ่มขีดความสามารถในการแข่งขันของประเทศและรองรับการลดลงของขนาดกำลังแรงงาน โดยการยกระดับคุณภาพการศึกษาและการเรียนรู้ที่สอดคล้องกับการเรียนรู้ในศตวรรษที่ ๒๑ การป้องกันและควบคุมปัจจัยทางสังคมที่กำหนดสุขภาพเพื่อสร้างสุขภาวะที่ดี การสร้างความอยู่ดีมีสุขให้ครอบครัวไทย รวมทั้งการเสริมสร้างบทบาทของสถาบันทางสังคมและทุนทางวัฒนธรรมในการส่งเสริมคุณธรรมจริยธรรมในสังคม

**๒) ยุทธศาสตร์การสร้างความเป็นธรรมลดความเหลื่อมล้ำในสังคม**

มุ่งเน้นการลดความเหลื่อมล้ำในทุกมิติเพื่อสร้างความปรองดองในสังคม การสร้างโอกาสให้ทุกคนในสังคมไทยสามารถเข้าถึงทรัพยากร แหล่งทุนในการประกอบอาชีพ เพื่อยกระดับรายได้และขับเคลื่อนเศรษฐกิจฐานราก การเข้าถึงบริการทางสังคมของรัฐอย่างมีคุณภาพ ทัวถึง และเป็นธรรม อาทิ การสร้างโอกาสการเข้าถึงการศึกษาและการเรียนรู้ เพื่อพัฒนาคนได้เต็มตามศักยภาพ สามารถประกอบอาชีพและดำรงชีวิตได้โดยมีความรู้และทักษะที่เหมาะสม เน้นการเรียนรู้เพื่อสร้างสัมมาชีพในพื้นที่ การจัดรูปแบบบริการสุขภาพและสวัสดิการทางสังคมขั้นพื้นฐานที่จำเป็นและเหมาะสมตามกลุ่มเป้าหมาย การพัฒนาระบบบริการสาธารณสุขให้มีคุณภาพและมีช่องทางการเข้าถึงที่หลากหลาย รวมทั้งการพัฒนาระบบยุติธรรมชุมชน การเพิ่มศักยภาพกองทุนยุติธรรมเพื่อสร้าง



โอกาสการเข้าถึงกระบวนการยุติธรรมอย่างเสมอภาค ซึ่งจะนำไปสู่การลดความยากจนและความเหลื่อมล้ำอันจะนำไปสู่การลดความขัดแย้งในสังคมไทย

### ๓) ยุทธศาสตร์การสร้างความเข้มแข็งทางเศรษฐกิจและแข่งขันได้อย่างยั่งยืน

ให้ความสำคัญกับการบริหารจัดการนโยบายการเงินและนโยบายการคลัง โดยรวมถึงการปฏิรูปภาษีทั้งระบบ เพื่อรักษาเสถียรภาพและเพิ่มประสิทธิภาพของระบบเศรษฐกิจ การปรับโครงสร้างทั้งห่วงโซ่คุณค่าในภาคเกษตร อุตสาหกรรม บริการ การลงทุน เพื่อต่อยอดการสร้างมูลค่าเพิ่มของสาขาการผลิตและบริการที่เป็นฐานการเติบโตทางเศรษฐกิจในปัจจุบัน พร้อมทั้งวางรากฐานการพัฒนาทุนมนุษย์ องค์ความรู้ เทคโนโลยีและนวัตกรรม รวมทั้งกฎระเบียบเพื่อสร้างความเข้มแข็งของสาขาการผลิตและบริการใหม่ และเศรษฐกิจดิจิทัลภายใต้เงื่อนไขการรักษาสิ่งแวดล้อมและการใช้ประโยชน์จากศักยภาพของพื้นที่ โดยเฉพาะภาคการผลิตและบริการที่มีศักยภาพที่จะเป็นฐานสำคัญสำหรับการพัฒนาประเทศในอนาคต เช่น อุตสาหกรรมแปรรูปเกษตรและอาหาร อุตสาหกรรมและบริการสร้างสรรค์ อุตสาหกรรมบนฐานชีวภาพ อุตสาหกรรมอากาศยาน อุตสาหกรรมระบบราง อุตสาหกรรมหุ่นยนต์ ธุรกิจบริการสุขภาพ ธุรกิจบริการทางการเงิน ธุรกิจการจัดประชุมและนิทรรศการนานาชาติ ธุรกิจภาพยนตร์ การศึกษานานาชาติ ธุรกิจที่เกี่ยวข้องกับการท่องเที่ยว ศูนย์ปฏิบัติการประจำภูมิภาค เป็นต้น

ทั้งนี้ โดยจะให้ความสำคัญกับรูปแบบการพัฒนาในรูปแบบคลัสเตอร์ การสร้างความเชื่อมโยงการผลิตและบริการ การพัฒนา SMEs และการสร้างผู้ประกอบการและเกษตรกรรุ่นใหม่ รวมถึงการสร้างศักยภาพของลูกหลานเกษตรกร โดยจะต้องพัฒนาปัจจัยพื้นฐานเชิงยุทธศาสตร์ทั้งทุนมนุษย์ โครงสร้างพื้นฐาน การพัฒนาวิทยาศาสตร์ เทคโนโลยีและนวัตกรรม การบริหารจัดการและการปรับปรุงกฎระเบียบเพื่ออำนวยความสะดวกต่อการค้า การลงทุน เพื่อรองรับการพัฒนาประเทศสู่ความเป็นชาติการค้า อันจะเป็นการสนับสนุนให้เศรษฐกิจในภาพรวมขยายตัวได้ไม่ต่ำกว่า ร้อยละ ๕ ซึ่งเป็นปณมบทของการขับเคลื่อนเศรษฐกิจไทยเข้าสู่การเป็นประเทศรายได้สูง ที่มีการพัฒนาที่ยั่งยืนภายใต้กรอบยุทธศาสตร์ชาติในระยะยาว

### ๔) ยุทธศาสตร์ด้านการเติบโตที่เป็นมิตรกับสิ่งแวดล้อมเพื่อการพัฒนาอย่างยั่งยืน

มุ่งอนุรักษ์ฟื้นฟูสร้างความมั่นคงของฐานทรัพยากรธรรมชาติและสิ่งแวดล้อม สร้างสมดุลระหว่างการอนุรักษ์และการใช้ประโยชน์อย่างยั่งยืนและเป็นธรรม บริหารจัดการน้ำให้มีประสิทธิภาพ ภายใต้ยุทธศาสตร์การบริหารจัดการทรัพยากรน้ำ แก้ไขปัญหาวิกฤตสิ่งแวดล้อมโดยเร่งรัดแก้ไขปัญหามลพิษ การจัดการขยะ ลดการปล่อยก๊าซเรือนกระจกจลจร้อยละ ๒๐ ตามเป้าหมายระยะยาว พัฒนาการผลิตให้มีประสิทธิภาพ ลดการใช้พลังงาน เพื่อปรับตัวไปสู่รูปแบบของการผลิตและการบริโภคคาร์บอนต่ำและเป็นมิตรกับสิ่งแวดล้อมมากขึ้น รวมทั้งยกระดับความสามารถในการป้องกันผลกระทบจากการเปลี่ยนแปลงสภาพภูมิอากาศและภัยพิบัติธรรมชาติ ต่อเนื่องจากแผนพัฒนาฯ ฉบับที่ ๑๑ ทั้งนี้เพื่อวางรากฐานและสนับสนุนให้ประเทศมีการเติบโตทางเศรษฐกิจและสังคมอย่างยั่งยืน

### ๕) ยุทธศาสตร์การเสริมสร้างความมั่นคงแห่งชาติเพื่อการพัฒนาประเทศสู่ความมั่นคงและยั่งยืน

ให้ความสำคัญกับความมั่นคงที่ส่งผลกระทบต่อพัฒนาในทุกมิติ ทั้งมิติเศรษฐกิจ สังคม และสิ่งแวดล้อม ตลอดจนการพัฒนาศักยภาพให้ประเทศสามารถรับมือกับภัยคุกคามทุกรูปแบบที่จะเกิดขึ้นในอนาคต โดยมีสาระครอบคลุม ดังนี้

๕.๑) สถาบันหลักของชาติให้ดำรงอยู่อย่างมั่นคงเป็นจุดยึดเหนี่ยวของสังคม

๕.๒) ความสามัคคีของคนในชาติ ลดความเหลื่อมล้ำในทุกมิติ และสร้างความเชื่อมั่นใน

กระบวนการยุติธรรม

๕.๓) ความสงบสุขและการอยู่ร่วมกันอย่างสันติสุขในทุกพื้นที่

๕.๔) การบริหารจัดการความมั่นคงชายแดนชายฝั่งทะเล เสริมสร้างและพัฒนาความร่วมมือกับประเทศเพื่อนบ้าน ในการแก้ไขปัญหาด้านความมั่นคง



๕.๕) สร้างความเชื่อมั่นและพัฒนาความร่วมมือในกลุ่มประเทศอาเซียนและประชาคมโลกเพื่อรักษาผลประโยชน์ของชาติ ให้สามารถป้องกันแก้ไขปัญหาภัยคุกคามข้ามชาติ ภัยก่อการร้าย

๕.๖) เสริมสร้างความมั่นคงทางเทคโนโลยีสารสนเทศและไซเบอร์

๕.๗) รักษาความมั่นคงของฐานทรัพยากรธรรมชาติ สิ่งแวดล้อม และปกป้อง รักษาผลประโยชน์ของชาติทางทะเล

๕.๘) เสริมสร้างความมั่นคงทางอาหาร พลังงานและน้ำ โดยการกำหนดแนวทางบริหารจัดการ

๕.๙) เสริมสร้างและพัฒนาศักยภาพการป้องกันประเทศ การรักษาความสงบภายใน และความมั่นคงระหว่างประเทศ รวมทั้งพัฒนาระบบข่าวกรองให้มีประสิทธิภาพ

๕.๑๐) พัฒนาระบบการเตรียมพร้อมแห่งชาติและระบบบริหารจัดการภัยพิบัติ

๕.๑๑) การบริหารจัดการยุทธศาสตร์ด้านความมั่นคง ให้เกิดผลในทางปฏิบัติในระดับพื้นที่ได้อย่างเป็นรูปธรรม พัฒนาระบบการติดตามประเมินผลอย่างเป็นระบบและต่อเนื่อง รวมทั้งสนับสนุนงานศึกษาวิจัย พัฒนาด้านความมั่นคง

## ๖. ยุทธศาสตร์ด้านการเพิ่มประสิทธิภาพและธรรมาภิบาลในภาครัฐ

เพื่อให้การบริหารจัดการภาครัฐมีความโปร่งใส มีประสิทธิภาพ มีความรับผิดชอบและตรวจสอบได้อย่างเป็นธรรม รวมทั้งประชาชนมีส่วนร่วม มีการกระจายอำนาจ และแบ่งภารกิจรับผิดชอบที่เหมาะสมระหว่างส่วนกลาง ภูมิภาค และท้องถิ่น โดยมีประเด็นการพัฒนาสำคัญ ประกอบด้วย การเพิ่มประสิทธิภาพการบริหารจัดการภาครัฐ การปรับปรุงการให้บริการภาครัฐผ่านเครือข่ายอิเล็กทรอนิกส์ (E-Government) การปรับปรุงกระบวนการงบประมาณ และการมีส่วนร่วมของประชาชนในการติดตามตรวจสอบการเงินการคลังภาครัฐ การกระจายอำนาจสู่ท้องถิ่นโดยการปรับโครงสร้างการบริหารงานท้องถิ่น ให้เอื้อต่อการกระจายอำนาจที่มีประสิทธิภาพมากขึ้น และการป้องกันและปราบปรามการทุจริตคอร์รัปชัน เพื่อให้ประเทศไทยปราศจากการคอร์รัปชัน ซึ่งจะเป็นปัจจัยสนับสนุนสำคัญที่จะช่วยส่งเสริมการพัฒนาประเทศในด้านต่างๆ ให้ประสบผลสำเร็จและบรรลุเป้าหมายที่วางไว้ตามกรอบในอนาคตกประเทศไทยปี ๒๕๗๗

## ๗. ยุทธศาสตร์ด้านการพัฒนาโครงสร้างพื้นฐานและระบบโลจิสติกส์

การพัฒนาโครงสร้างพื้นฐานและระบบโลจิสติกส์ในช่วงแผนพัฒนาฯ ฉบับที่ ๑๒ จะมุ่งเน้นการพัฒนาคุณภาพโครงสร้างพื้นฐานด้านการคมนาคมขนส่ง การเชื่อมโยงเครือข่ายโทรคมนาคม และการบริหารจัดการโครงสร้างพื้นฐานเพื่อสนับสนุนการพัฒนาพื้นที่เขตเศรษฐกิจพิเศษ พื้นที่เมืองการ เชื่อมโยงการเดินทางและขนส่งสินค้าระหว่างประเทศที่ได้มาตรฐาน การพัฒนาความมั่นคงด้านพลังงานและการผลิตพลังงานทดแทน การสนับสนุนการพัฒนาเศรษฐกิจดิจิทัล การลดความเหลื่อมล้ำในการเข้าถึงโครงสร้างพื้นฐานเพื่อเพิ่มคุณภาพชีวิตของประชาชนในพื้นที่ห่างไกล และการใช้ประโยชน์จากการพัฒนาโครงสร้างพื้นฐานเพื่อสร้างอุตสาหกรรมใหม่ของประเทศ ได้แก่ อุตสาหกรรมระบบราง อุตสาหกรรมซ่อมบำรุงและการผลิตชิ้นส่วนอากาศยาน อุตสาหกรรมผลิตอุปกรณ์เพื่อเพิ่มประสิทธิภาพการใช้พลังงาน รวมทั้งการพัฒนาระบบโลจิสติกส์ ทั้งในด้านการส่งเสริมผู้ประกอบการไทยในการสร้างเครือข่ายการขนส่งระหว่างประเทศ การพัฒนาบุคลากรด้านโลจิสติกส์และการปรับปรุงระบบบริหารจัดการ กฎหมายและระเบียบที่เกี่ยวข้อง ตลอดจนการพัฒนาสิ่งอำนวยความสะดวกเพื่อรองรับการเปลี่ยนแปลงรูปแบบการขนส่งจากถนนสู่รางเป็นหลัก

## ๘. ยุทธศาสตร์ด้านวิทยาศาสตร์ เทคโนโลยี วิจัย และนวัตกรรม

ให้ความสำคัญกับการขับเคลื่อนการพัฒนาวิทยาศาสตร์ เทคโนโลยี วิจัย และนวัตกรรม ต่อเนื่องจากแผนพัฒนาฯ ฉบับที่ ๑๑ ทั้งการเพิ่มการลงทุนวิจัยและพัฒนา และการปรับปรุงสภาพแวดล้อมของการพัฒนาวิทยาศาสตร์ฯ ทั้งด้านบุคลากรวิจัย โครงสร้างพื้นฐาน และการบริหารจัดการ เพื่อมุ่งให้วิทยาศาสตร์ เทคโนโลยี วิจัย และนวัตกรรมเป็นเครื่องมือสำคัญที่จะช่วยขับเคลื่อนการพัฒนาประเทศในมิติต่าง ๆ ทั้งการสร้างคุณค่าและ





มูลค่าเพิ่มให้กับสินค้าและบริการ ให้สามารถตอบสนองความต้องการของผู้บริโภคที่เปลี่ยนแปลงไปนำไปสู่ ศักยภาพการแข่งขันที่สูงขึ้น เสริมสร้างสังคมที่มีตรรกะทางความคิด มีทุนทางปัญญา เพื่อเป็นรากฐานการ ดำรงชีวิตที่มีความสุขของคนไทย บริหารจัดการทรัพยากรธรรมชาติและสิ่งแวดล้อมสู่ความสมดุล อันจะนำมาซึ่ง คุณภาพชีวิตที่ดีขึ้นของประชาชน รวมทั้งเพื่อแก้ไขปัญหาและยกระดับความเจริญให้กับภาคส่วนต่าง ๆ ทั้ง เศรษฐกิจและสังคม ตลอดจนสนับสนุนให้เกิดกลไกบูรณาการระหว่างหน่วยงานและองค์กรต่าง ๆ ที่เกี่ยวข้อง อัน จะสนับสนุนให้ประเทศไทยก้าวสู่การแข่งขันในศตวรรษหน้า โดยหลุดพ้นจากกับดักประเทศรายได้ปานกลาง และ ก้าวไปสู่ประเทศที่มีรายได้สูงในอนาคต

#### ๙. ยุทธศาสตร์การพัฒนาภาคเมือง และพื้นที่เศรษฐกิจ

กำหนดยุทธศาสตร์การพัฒนาภาคเมือง และพื้นที่เศรษฐกิจสำคัญให้สอดคล้องกับทิศทางการ พัฒนาประเทศ ศักยภาพ โอกาสและข้อจำกัดของพื้นที่ รวมทั้งความต้องการของภาคีการพัฒนาที่เกี่ยวข้อง เพื่อ รักษาฐานเศรษฐกิจเดิมให้เข้มแข็งโดยมีคุณภาพสิ่งแวดล้อมตามมาตรฐานสากลสร้างฐานเศรษฐกิจใหม่รองรับการ เข้าสู่ประชาคมเศรษฐกิจอาเซียน เพื่อกระจายกิจกรรมทางเศรษฐกิจและความเจริญสู่ภูมิภาค พัฒนาเมือง ศูนย์กลางความเจริญในภูมิภาคให้เป็นเมืองน่าอยู่และปลอดภัย สนับสนุนการเชื่อมโยงในภูมิภาคเพื่อเพิ่มขีด ความสามารถในการแข่งขันของพื้นที่และสร้างความอยู่ดีมีสุขให้แก่ประชาชนอย่างทั่วถึง โดยมีสาระครอบคลุม ดังนี้

๙.๑) การพัฒนาภาค

๙.๒) การพัฒนาเมืองศูนย์กลางความเจริญในภูมิภาค

๙.๓) การพัฒนาพื้นที่ฐานเศรษฐกิจหลักบริเวณชายฝั่งทะเลตะวันออก

๙.๔) การพัฒนาพื้นที่เศรษฐกิจพิเศษชายแดน รวมทั้งความเชื่อมโยงกับการพัฒนาคลัสเตอร์ อุตสาหกรรมและบริการที่มีศักยภาพ และโครงการพัฒนาท่าเรือน้ำลึกทวาย

#### ๑๐. ยุทธศาสตร์ด้านการต่างประเทศ ประเทศเพื่อนบ้าน และภูมิภาค

กำหนดยุทธศาสตร์การต่างประเทศ ประเทศเพื่อนบ้าน ภูมิภาค ให้เกิดการประสานและพัฒนา ความร่วมมือกันระหว่างประเทศ ทั้งในเชิงรุกและรับอย่างสร้างสรรค์ โดยมุ่งเน้นการดูแลการดำเนินงานตามข้อ ผูกพันและพันธกรณีตลอดจนมาตรฐานต่าง ๆ ที่ไทยมีความเกี่ยวข้องในฐานะประเทศสมาชิก ทั้งในเวทีระดับโลก ระดับภูมิภาค และระดับอนุภูมิภาค อาทิ การดำเนินงานเป้าหมายการพัฒนาที่ยั่งยืน (SDGs) การประมง การค้า มนุษย์ และอื่น ๆ ให้เข้าสู่มาตรฐานสากลและเป็นที่ยอมรับของประชาคมโลก เป็นต้น การเตรียมความพร้อมใน การรองรับและดำเนินงานของประเทศไทยภายหลังการเข้าสู่ประชาคมอาเซียนในปี ๒๕๕๘ (Post-ASEAN ๒๐๑๕) การปรับตัวและพัฒนาขีดความสามารถในการแข่งขันของประเทศเพื่อรองรับและสอดคล้องกับการ ดำเนินงานตามพันธกรณีของความร่วมมือระดับภูมิภาค อาทิ Regional Comprehensive Economic Partnerships (RCEP) เป็นต้น การเสริมสร้างความเชื่อมโยงกันระหว่างประเทศในอนุภูมิภาคประเทศเพื่อนบ้าน และภูมิภาค และการส่งเสริมให้ประเทศไทยเป็นฐานของการประกอบธุรกิจ การให้บริการทางการศึกษา การ ให้บริการด้านการเงิน การให้บริการด้านสุขภาพ การให้บริการด้านโลจิสติกส์และการลงทุนเพื่อการวิจัยและพัฒนา รวมทั้งเป็นฐานความร่วมมือในเอเชีย

#### ๑๐.๓ แผนพัฒนาภาค/แผนพัฒนากลุ่มจังหวัด/แผนพัฒนาจังหวัด

๑. แผนพัฒนาภาคตะวันออกเฉียงเหนือ ในช่วงแผนพัฒนาเศรษฐกิจและสังคมแห่งชาติ ฉบับที่ ๑๒ (พ.ศ. ๒๕๖๐ - ๒๕๖๔)

แผนพัฒนาภาค เป็นแผนที่ยึดกระบวนการมีส่วนร่วมของทุกภาคส่วนจากทุกจังหวัดทั้ง ๔ ภูมิภาคขึ้น เพื่อสนับสนุนจังหวัดและกลุ่มจังหวัดให้สามารถใช้เป็นกรอบแนวทางในการจัดทำแผนพัฒนาจังหวัดและ แผนพัฒนากลุ่มจังหวัด ซึ่งแผนพัฒนาภาคตะวันออกเฉียงเหนือมีรายละเอียดสรุปย่อ ดังนี้



เป้าหมาย “พัฒนาตะวันออกเฉียงเหนือสู่มิติใหม่ให้เป็น ศูนย์กลางเศรษฐกิจของอนุภูมิภาค ลุ่มน้ำโขง”

ยุทธศาสตร์ที่ ๑ : บริหารจัดการน้ำให้เพียงพอต่อการพัฒนาเศรษฐกิจและคุณภาพชีวิตอย่างยั่งยืน

ยุทธศาสตร์ที่ ๒ : แก้ไขปัญหาความยากจนและพัฒนาคุณภาพชีวิตผู้มีรายได้น้อยเพื่อลดความเหลื่อมล้ำ

ยุทธศาสตร์ที่ ๓ : สร้างความเข้มแข็งของฐานเศรษฐกิจภายในควบคู่กับการแก้ปัญหาทรัพยากรธรรมชาติ และสิ่งแวดล้อม

ยุทธศาสตร์ที่ ๔ : พัฒนาการท่องเที่ยวเชิงบูรณาการ

ยุทธศาสตร์ที่ ๕ : ใช้โอกาสจากการพัฒนาโครงข่ายคมนาคมขนส่งที่เชื่อมโยงพื้นที่เศรษฐกิจหลัก ภูมิภาคกลางและพื้นที่ระเบียงเศรษฐกิจภาคตะวันออก (EEC) เพื่อพัฒนาเมือง และพื้นที่เศรษฐกิจใหม่

ยุทธศาสตร์ที่ ๖ : พัฒนาความร่วมมือและใช้ประโยชน์จากข้อตกลงกับประเทศเพื่อนบ้านในการ สร้างความเข้มแข็งทางเศรษฐกิจ ตามแนวชายแดน และแนวระเบียงเศรษฐกิจ

#### ทิศทางการพัฒนากลุ่มจังหวัดและจังหวัด

๑) กลุ่มภาคตะวันออกเฉียงเหนือตอนบน ๑ ประกอบด้วยอุดรธานี หนองคาย หนองบัวลำภู และเลย เน้นการฟื้นฟูระบบนิเวศเพื่อรักษาสมดุลธรรมชาติ การปรับโครงสร้างการผลิตด้านการเกษตร การส่งเสริมการค้า การลงทุนและการท่องเที่ยวเชื่อมโยงกับประเทศเพื่อนบ้าน

๒) กลุ่มภาคตะวันออกเฉียงเหนือตอนบน ๒ ประกอบด้วย สกลนคร นครพนมและมุกดาหาร เน้นให้ความสำคัญกับความร่วมมือทางเศรษฐกิจกับประเทศเพื่อนบ้าน เพิ่มประสิทธิภาพการผลิตสินค้าการเกษตร ส่งเสริมพื้นที่ชลประทาน การทำปศุสัตว์โดยเฉพาะโคเนื้อ

๓) กลุ่มภาคตะวันออกเฉียงเหนือตอนกลาง ประกอบด้วย ขอนแก่น กาฬสินธุ์ มหาสารคาม และร้อยเอ็ด เน้นการพัฒนาโครงสร้างพื้นฐานของเมืองรองรับการเป็นศูนย์กลางการค้าบริการ และการลงทุนของ ภาค การใช้ประโยชน์พื้นที่ชลประทานให้เกิดประโยชน์สูงสุด การทำการเกษตรก้าวหน้า การเตรียมการรองรับ อุตสาหกรรมพลังงานทดแทน (Ethanol) ควบคู่กับการเพิ่มประสิทธิภาพการผลิต

๔) กลุ่มภาคตะวันออกเฉียงเหนือตอนล่าง ๑ ประกอบด้วย นครราชสีมา ชัยภูมิ บุรีรัมย์ สุรินทร์ มุ่งเน้นการพัฒนาระบบชลประทานให้เต็มศักยภาพ การเตรียมการรองรับอุตสาหกรรมพลังงานทดแทน (Ethanol) พัฒนาการท่องเที่ยวทั้งการท่องเที่ยวเชิงนิเวศและอารยธรรมขอมด้วยการสร้างคุณค่าเพิ่ม และพัฒนา เส้นทาง

๕) กลุ่มภาคตะวันออกเฉียงเหนือตอนล่าง ๒ ประกอบด้วย อุบลราชธานี ศรีสะเกษ ยโสธร และอำนาจเจริญ มุ่งเน้นการพัฒนาแหล่งน้ำ และระบบบริหารจัดการเพื่อแก้ไขปัญหาน้ำท่วมและขาดแคลนน้ำ การสร้างงานและรายได้จากการท่องเที่ยวให้มากขึ้น

#### โครงการที่สำคัญ (Flagship Project)

๑) โครงการผลิตข้าวหอมมะลินทรีย์ในทุ่งกุลาร้องไห้เพื่อการส่งออก

๒) โครงการพัฒนาเมืองมุกดาหารเป็นประตูสู่อินโดจีน

๓) โครงการพัฒนาเส้นทางท่องเที่ยวอารยธรรมขอม

๔) โครงการจัดการผลิตเอทานอลในภาคอีสาน

๕) โครงการยกมาตรฐานการเรียนการสอนด้วยระบบศึกษาทางไกล

๖) โครงการเกษตรยั่งยืนเพื่อชุมชนเข้มแข็ง

๗) โครงการฟื้นฟูลุ่มน้ำชีตอนบนและลุ่มน้ำมูลตอนบนแบบบูรณาการเพื่อการผลิตที่ยั่งยืน

๒. แผนยุทธศาสตร์การพัฒนากลุ่มจังหวัดภาคตะวันออกเฉียงเหนือตอนล่าง ๑ ระยะ ๒๐ ปี

(พ.ศ. ๒๕๖๐ - ๒๕๗๙)



กลุ่มจังหวัดภาคตะวันออกเฉียงเหนือตอนล่าง ๑ ได้จัดทำโครงการจัดทำ แผนยุทธศาสตร์การ พัฒนากลุ่มจังหวัดภาคตะวันออกเฉียงเหนือตอนล่าง ๑ ระยะ ๒๐ ปี (พ.ศ. ๒๕๖๐ - ๒๕๗๙) โดยมี มหาวิทยาลัยขอนแก่นหรือศูนย์ปฏิบัติการร่วมกลุ่มจังหวัดภาคตะวันออกเฉียงเหนือ (ROC) เป็นที่ปรึกษา โดยมีร่างวิสัยทัศน์ คือ

**“ศูนย์กลางโลจิสติกส์ การค้า การลงทุน เกษตร อุตสาหกรรม ท่องเที่ยว และบริการในระดับสากล”**

มีร่างประเด็นยุทธศาสตร์ จำนวน ๔ ยุทธศาสตร์ ดังนี้

**ยุทธศาสตร์ที่ ๑** การพัฒนาระบบโลจิสติกส์ให้เป็นศูนย์กลางโลจิสติกส์ เพื่อส่งเสริมการค้าการลงทุนทั้งใน ภาค ประเทศ และต่างประเทศ

**ยุทธศาสตร์ที่ ๒** การส่งเสริมและยกระดับนวัตกรรมแปรรูปการผลิตที่เอื้อต่อการตลาดด้านเกษตรและ อุตสาหกรรมที่เหมาะสมกับการลงทุนการผลิต

**ยุทธศาสตร์ที่ ๓** ยกระดับแหล่งท่องเที่ยวอารยธรรมขอม กีฬานันทนาการ และเชิงนิเวศน์สู่มาตรฐานสากล

**ยุทธศาสตร์ที่ ๔** ยกระดับการพัฒนาคุณภาพชีวิตทั่วถึงและมีภูมิคุ้มกันที่ดียังยั่งยืนเพื่อสุขภาวะที่ดีของคนใน กลุ่มจังหวัดตามหลักปรัชญาของเศรษฐกิจพอเพียง

กลุ่มจังหวัดมีการจัดทำแผนที่ยุทธศาสตร์ของภาพรวมของกลุ่มจังหวัด โดยมหาวิทยาลัยขอนแก่นหรือ ศูนย์ปฏิบัติการร่วมกลุ่มจังหวัดภาคตะวันออกเฉียงเหนือ (ROC) ซึ่งมีเป้าหมายหรือประสิทธิผลที่ต้องการคือ กลุ่ม จังหวัดหลุดพ้นจากความยากจน ลดความเหลื่อมล้ำ การกระจายรายได้ที่เป็นธรรม และอัตราการขยายตัว เศรษฐกิจเพิ่มขึ้น ดังนี้

วิสัยทัศน์ : ศูนย์กลางเกษตรอุตสาหกรรม ผลิตภัณฑ์ใหม่ ท่องเที่ยวอารยธรรมขอม สังคมเป็นสุข

### **จุดเน้นการพัฒนาที่กลุ่มจังหวัดควรให้ความสำคัญ**

- การเพิ่มประสิทธิภาพการผลิตและสร้างมูลค่าเพิ่มด้านการเกษตรให้ได้มาตรฐานเกษตรปลอดภัย เนื่องจากกลุ่มจังหวัดภาคตะวันออกเฉียงเหนือตอนล่าง ๑ มีประชากรที่ประกอบอาชีพเกษตรกรรม ในปี พ.ศ. ๒๕๕๙ จำนวน ๑,๑๓๗,๗๙๓ คน เทียบกับประชากรทั้งกลุ่มจังหวัดฯ จำนวน ๖,๗๕๒,๔๖๒ คน คิดเป็นร้อยละ ๑๖.๘๕ และมีพื้นที่เกษตรมากถึงร้อยละ ๖๘.๑๕ ของพื้นที่ทั้งหมดของกลุ่มจังหวัด ประกอบกับศักยภาพที่โดดเด่น ในพืชและสัตว์เศรษฐกิจของกลุ่มจังหวัดฯ ที่สำคัญและมีชื่อเสียง ได้แก่ ข้าว มันสำปะหลัง อ้อย โคเนื้อ ไก่ แพะ จึง เป็นจุดเน้นที่ควรส่งเสริมในด้านเกษตร

- ส่งเสริมการแปรรูปเป็นอุตสาหกรรมอาหารแบบครบวงจร โดยพัฒนาอุตสาหกรรมกลางทางและ ปลายทางให้มากขึ้น จากแผนพัฒนาเศรษฐกิจและสังคมแห่งชาติ ฉบับที่ ๑๒ ยุทธศาสตร์ภาค ยุทธศาสตร์การ พัฒนาภาค เมือง และพื้นที่เศรษฐกิจ กำหนดให้กลุ่มจังหวัดในภาคตะวันออกเฉียงเหนือ อาทิ พัฒนาให้ นครราชสีมาเป็นศูนย์กลางอุตสาหกรรมเกษตรแปรรูปและอาหารแบบครบวงจร

- การบริหารจัดการน้ำ โดยจัดหาแหล่งน้ำและระบบส่งน้ำเพื่อการเกษตรให้เพียงพอ

- ส่งเสริมอาชีพ และพัฒนาฝีมือแรงงานเพื่อสร้างโอกาสในการหารายได้จากภาคการเกษตรและภาค นอกเกษตร รวมทั้งผลิตภัณฑ์ใหม่ โดยการเชื่อมโยงแหล่งท่องเที่ยวกับประวัติศาสตร์และสินค้าชุมชน

- การสร้างมูลค่าเพิ่มในสาขาท่องเที่ยวที่มีศักยภาพของกลุ่มได้แก่ ท่องเที่ยวเชิงธรรมชาติ อารยธรรมขอม ประเพณี ศาสนา หมู่บ้านท่องเที่ยวใหม่ แหล่งท่องเที่ยวชุมชน การท่องเที่ยวเชิงเกษตร โดยพัฒนาแหล่งท่องเที่ยว ให้มีความสะอาด สะดวกและความปลอดภัยได้มาตรฐานและเข้าถึงแหล่งท่องเที่ยว จากการใช้ประโยชน์จากระบบ Logistic



## เป้าหมายการพัฒนาของกลุ่มจังหวัดภาคตะวันออกเฉียงเหนือตอนล่าง ๑ ระยะ ๕ ปี

จากโครงสร้างเศรษฐกิจในภาพรวมของกลุ่มจังหวัดภาคตะวันออกเฉียงเหนือตอนล่าง ๑ มีเศรษฐกิจที่สำคัญ ๓ ลำดับแรก โดยมีภาคอุตสาหกรรม มีสัดส่วนร้อยละ ๒๑ รองลงมาเป็นภาคเกษตรกรรม มีสัดส่วนร้อยละ ๒๐ และภาคการค้าร้อยละ ๑๓ มีพื้นที่การเกษตรร้อยละ ๖๘.๑๕ ของพื้นที่ของกลุ่มจังหวัด ประชากรส่วนใหญ่อยู่ในวัยแรงงาน ร้อยละ ๑๖.๘๕ ประกอบอาชีพเกษตรกรรม มีศักยภาพทางการเกษตรที่โดดเด่น ได้แก่ ข้าว มันสำปะหลัง อ้อย โคเนื้อ โคนม ไข่ แพะ แกะ มีศักยภาพทางการท่องเที่ยวที่หลากหลาย ทั้งท่องเที่ยวธรรมชาติ นิเวศ อารยธรรม ประเพณี ศิลปวัฒนธรรม ศาสนา และกีฬา มีแหล่งท่องเที่ยวที่เป็นมรดกโลก เป็นแหล่งผลิตผลิตภัณฑ์ใหม่ และในขณะเดียวกันก็มีปัญหาในเรื่องการขาดแคลนน้ำเพื่อการอุปโภคบริโภค และการเกษตร ราคาผลผลิตทางการเกษตรตกต่ำ สัดส่วนคนยากจน ร้อยละ ๑๒.๑ รายได้เฉลี่ยครัวเรือน/ปี ๒๕๐,๖๒๖ บาท หนี้สินเฉลี่ยครัวเรือน/ปี ๒๐๐,๒๑๗.๐๘ บาท มีความไม่เสมอภาคด้านรายได้ (Gini coefficient) สูงกว่าค่าเฉลี่ยประเทศ จึงกำหนดเป้าหมายการพัฒนาในการเป็น

### “ศูนย์กลางของเกษตรอุตสาหกรรม ผลิตภัณฑ์ใหม่ ท่องเที่ยวอารยธรรมขอมและสังคมเป็นสุข”

โดยมีแนวทางการพัฒนา ดังนี้

๑. การเพิ่มประสิทธิภาพภาคการผลิตให้เป็นมาตรฐานปลอดภัย และพัฒนาจนถึงขั้นมาตรฐานอินทรีย์ ในภาคการเกษตรทั้งพืชและสัตว์ โดยมีการนำนวัตกรรมในพื้นที่มาช่วยให้เกษตรกร โดยเฉพาะเกษตรกรรุ่นใหม่ (Smart Farmer) ให้มีการสืบทอดภูมิปัญญาดั้งเดิมให้คงอยู่ด้วยการน้อมนำปรัชญาเศรษฐกิจพอเพียง มาเป็นหลักในการดำเนินงาน เพื่อให้เกิดภูมิคุ้มกันต่อกระแสการเปลี่ยนแปลงของโลก

๒. พัฒนาการบริหารจัดการน้ำให้เพียงพอ ทั้งน้ำเพื่อการอุปโภค บริโภค และน้ำเพื่อการเกษตรให้เพียงพอตลอดปี โดยการเพิ่มประสิทธิภาพการกักเก็บน้ำให้อยู่ในพื้นที่ หรือการขยายพื้นที่รับน้ำ การกระจายน้ำไปยังพื้นที่

๓. ส่งเสริมการแปรรูปของสินค้าให้มากขึ้นในพื้นที่ สนับสนุนการพัฒนาอุตสาหกรรมอาหารแบบครบวงจรในพื้นที่ โดยพัฒนาช่วงกลางทางและปลายทางให้มากขึ้น ดังจะเห็นได้จากแผนพัฒนาเศรษฐกิจและสังคมแห่งชาติ ฉบับที่ ๑๒ ยุทธศาสตร์ภาค เมือง และพื้นที่เศรษฐกิจ ที่กำหนดให้กลุ่มจังหวัด โดยเฉพาะจังหวัดนครราชสีมาให้เป็นศูนย์กลางอุตสาหกรรมเกษตรแปรรูปและอาหารแบบครบวงจร

๔. ส่งเสริมอาชีพ และเพิ่มทักษะฝีมือแรงงานเพื่อสร้างโอกาสในการสร้างรายได้จากภาคการเกษตร และนอกภาคเกษตร โดยเชื่อมโยงสินค้าชุมชนกับการท่องเที่ยว

๕. สร้างมูลค่าเพิ่มในสาขาการท่องเที่ยว โดยการพัฒนาแหล่งท่องเที่ยวให้ได้มาตรฐาน ทั้งทางด้านโครงสร้างพื้นฐาน สิ่งอำนวยความสะดวก และบริการเกี่ยวเนื่องกับการท่องเที่ยว การใช้ประโยชน์จากระบบ Logistic ที่รัฐบาลไว้วางรากฐานไว้ให้ การสร้างความเชื่อมั่นในด้านความปลอดภัยแก่นักท่องเที่ยว รวมถึงการสร้างการตลาดให้เป็นที่รู้จักในวงกว้างและเป็นที่ยอมรับเดินทางมายังกลุ่มจังหวัด

๖. การพัฒนาสังคมให้มีคุณภาพ โดยเฉพาะผู้สูงอายุให้ได้รับการดูแล มีศักยภาพ คุณภาพชีวิตที่ดีขึ้น หรือสามารถดำเนินกิจกรรมได้ตามศักยภาพ รวมทั้งการรักษาภูมิปัญญาของผู้สูงอายุเพื่อให้สืบทอดไปยังรุ่นลูกหลาน และการเพิ่มศักยภาพของเด็ก เพื่อให้สังคมมีคุณภาพและสามารถดูแลตนเองได้ในอนาคต

### พันธกิจ (Mission)

- ๑) ส่งเสริมการผลิตและแปรรูปข้าวหอมมะลิ
- ๒) ส่งเสริมและพัฒนาการผลิตมันสำปะหลังเพื่ออุตสาหกรรมอาหารและพลังงานทดแทน
- ๓) ส่งเสริมการเลี้ยงโคเนื้อ กระบือ และแพะ และแปรรูปเชิงคุณภาพ
- ๔) ส่งเสริมการเรียนรู้สู่การปฏิบัติตามหลักปรัชญาเศรษฐกิจพอเพียง
- ๕) ส่งเสริมศักยภาพการผลิตและการตลาดผลิตภัณฑ์ใหม่





- ๖) ส่งเสริมการท่องเที่ยว ให้ได้รับความนิยม และบริหารจัดการให้มีศักยภาพ
- ๗) ส่งเสริมและพัฒนาการค้าการลงทุน และค้าชายแดน
- ๘) ส่งเสริมการพัฒนาด้านสังคม

## ประเด็นการพัฒนา

### ๑) การพัฒนาขีดความสามารถเกษตรอุตสาหกรรมครบวงจร

#### วัตถุประสงค์

เพื่อเป็นศูนย์กลางด้านเกษตรปลอดภัย และอุตสาหกรรมแปรรูปสินค้าเกษตร  
แนวทางการพัฒนา

- ๑.๑ พัฒนาและบริหารจัดการน้ำเพื่อการเกษตร
- ๑.๒ ส่งเสริมและพัฒนาระบบโลจิสติกส์และการกระจายสินค้าในภูมิภาค
- ๑.๓ ส่งเสริมการบริหารจัดการพื้นที่เกษตรกรรมให้เหมาะสม
- ๑.๔ ยกกระดับสินค้าเกษตรเข้าสู่ระบบมาตรฐาน
- ๑.๕ ส่งเสริมการเกษตรผสมผสานตามแนวทางเศรษฐกิจพอเพียง
- ๑.๖ ส่งเสริมการใช้นวัตกรรมและพลังงานทดแทน
- ๑.๗ ส่งเสริมการแปรรูปผลผลิตเพื่อสร้างมูลค่าเพิ่ม
- ๑.๘ สนับสนุนให้มีการรวมกลุ่มการผลิตและจำหน่าย
- ๑.๙ ยกกระดับความสามารถในการแข่งขันด้านการตลาดสินค้าเกษตร
- ๑.๑๐ ส่งเสริมอาชีพการเลี้ยงสัตว์คุณภาพสูง

### ๒) การพัฒนาอุตสาหกรรมการท่องเที่ยว และผลิตภัณฑ์ใหม่

#### วัตถุประสงค์

- ๑. เพื่อเป็นแหล่งท่องเที่ยวที่มีคุณภาพ มีความสะดวก และปลอดภัย
- ๒. เพื่อให้กลุ่มผู้ผลิตและผู้ประกอบการใหม่มีรายได้จากการจำหน่ายผลิตภัณฑ์ใหม่เพิ่มขึ้น

#### แนวทางการพัฒนา

- ๒.๑ พัฒนาโครงสร้างพื้นฐานและสิ่งอำนวยความสะดวก
- ๒.๒ พัฒนาสินค้าและบริการทางการท่องเที่ยว
- ๒.๓ พัฒนาบุคลากรด้านการท่องเที่ยว
- ๒.๔ สร้างความเชื่อมั่นและความปลอดภัยให้นักท่องเที่ยว
- ๒.๕ พัฒนาและฟื้นฟูแหล่งท่องเที่ยว



- ๒.๖ ส่งเสริมการท่องเที่ยวเชิงกีฬา
- ๒.๗ ส่งเสริมการท่องเที่ยวตามรอยช้าง
- ๒.๘ ส่งเสริมพัฒนา การค้า การลงทุน การค้าชายแดน
- ๒.๙ ส่งเสริมการท่องเที่ยววิถีชุมชน
- ๒.๑๐ ส่งเสริมนวัตกรรมการท่องเที่ยว ประชาสัมพันธ์ และการตลาด
- ๒.๑๑ เพิ่มประสิทธิภาพกระบวนการผลิตใหม่ให้มีคุณภาพ

**“ศูนย์กลาง โครงข่ายคมนาคมและการท่องเที่ยวของภูมิภาค นวัตกรรมเกษตรและอุตสาหกรรม สังคม  
คุณภาพสูง”**

- ๒.๑๒ ส่งเสริมการตลาดและการประชาสัมพันธ์การท่องเที่ยวและผลิตภัณฑ์ใหม่
- ๒.๑๓ พัฒนาผลิตภัณฑ์ใหม่ให้มีคุณภาพและมาตรฐาน

**๓) ยุทธศาสตร์พัฒนาคุณภาพชีวิต**

**วัตถุประสงค์**

- ๑. เพื่อให้เด็กปฐมวัยมีพัฒนาการทางด้านร่างกายและสติปัญญาดีขึ้น
- ๒. เพื่อให้ผู้สูงอายุสามารถพึ่งพาตนเองได้ แข็งแรง มีความสุข

**แนวทางการพัฒนา**

- ๓.๑ ส่งเสริมและสนับสนุนการจัดกิจกรรมการเรียนรู้ที่เน้นตัวเด็กปฐมวัยเป็นสำคัญ
- ๓.๒ พัฒนา สนับสนุน กิจกรรมการลงทุนพัฒนาด้านสังคม เพื่อยกระดับคุณภาพชีวิต
- ๓.๓ ส่งเสริมอาชีพ ทักษะชีวิต และส่งเสริมสร้างศักยภาพการพึ่งพาตนเอง
- ๓.๔ ส่งเสริมและพัฒนาตามแนวทางปรัชญาเศรษฐกิจพอเพียง

**๓. แผนพัฒนาจังหวัดนครราชสีมา**

แผนพัฒนาท้องถิ่นขององค์การบริหารส่วนตำบลวังน้ำเขียวมีความสัมพันธ์กับแผนพัฒนาจังหวัดนครราชสีมา องค์การบริหารส่วนตำบลวังน้ำเขียวได้จัดทำแผนพัฒนาท้องถิ่น โดยสอดคล้องกับแผนพัฒนาจังหวัดนครราชสีมา ระยะ ๕ ปี (พ.ศ. ๒๕๖๖ – ๒๕๗๐) ซึ่งมีรายละเอียดดังนี้

**➤ เป้าหมายการพัฒนาจังหวัด (วิสัยทัศน์) คือ**

“ศูนย์กลางโครงข่ายคมนาคม การท่องเที่ยวเชิงนิเวศและ ศิลปวัฒนธรรมของภูมิภาค นวัตกรรมเกษตรและอุตสาหกรรม และเป็นสังคมคุณภาพสูง”

**➤ ประเด็นการพัฒนาของจังหวัด (ประเด็นยุทธศาสตร์) รวม ๖ ประเด็น ดังนี้**

ประเด็นการพัฒนาจังหวัดนครราชสีมา (ประเด็นยุทธศาสตร์)
๑) ส่งเสริม พัฒนา และยกระดับด้านการเกษตร และเกษตรแปรรูปมูลค่าสูง
๒) ส่งเสริม พัฒนา โครงสร้างพื้นฐาน เพื่อยกระดับเศรษฐกิจ การท่องเที่ยว การค้า การลงทุน อุตสาหกรรม เศรษฐกิจ BCG และเขตเศรษฐกิจพิเศษ
๓) เสริมสร้างและพัฒนาคน ชุมชน เมือง และการยกระดับการบริหารจัดการภาครัฐ เพื่อสังคม คุณภาพสูง
๔) ยกระดับบริหารจัดการทรัพยากรธรรมชาติและสิ่งแวดล้อมให้เกิดสมดุลและยั่งยืน
๕) ยกระดับด้านความมั่นคงปลอดภัยในชีวิตและทรัพย์สินของประชาชน



➤ ยุทธศาสตร์การพัฒนาขององค์กรปกครองส่วนท้องถิ่นในเขตจังหวัดนครราชสีมา

ยุทธศาสตร์การพัฒนา	แนวทางการพัฒนา
<p>๑) ยุทธศาสตร์โครงการตามแนวทางพระราชดำริ</p>	<p>๑. ส่งเสริม สนับสนุนการบริหารจัดการน้ำเพื่อแก้ไขและป้องกันปัญหาอุทกภัยอย่างเป็นระบบตามแนวทางพระราชดำริ เช่น การบริหารจัดการ “น้ำ” เครียมรับมือ “สู้ภัยแล้ง”</p> <p>๒. ส่งเสริมการพัฒนาชุมชนและสังคมตามแนวปรัชญาเศรษฐกิจพอเพียง</p>
<p>๒) ยุทธศาสตร์การพัฒนาคุณภาพชีวิต</p>	<p>๑. ยกระดับคุณภาพการศึกษา ผลิตคนที่มีคุณภาพ และมีสติปัญญารอบรู้ เท้าทันการเปลี่ยนแปลง</p> <p>๒. ลดความเหลื่อมล้ำ สร้างคนให้มีคุณภาพ เช่น การพัฒนาคุณภาพชีวิตให้กับผู้สูงอายุ เด็ก สตรี และผู้ด้อยโอกาสให้ดีขึ้น</p> <p>๓. พัฒนาคนให้มีสุขภาวะที่ดี ทั้งร่างกาย จิตใจ เช่น สาธารณสุข สร้างสุขภาพประชาชน “๓๐.๒๕.” (อาหาร ออกกำลังกาย อารมณ์ ไม่สูบบุหรี่) สนับสนุนอุปกรณ์ทางการแพทย์</p> <p>๔. ส่งเสริมงานป้องกันแก้ไขปัญหาอาเสพติด</p> <p>๕. ทำนุบำรุงศาสนาวัฒนธรรมอันดีงามของท้องถิ่น</p>
<p>๓) ยุทธศาสตร์การพัฒนาเศรษฐกิจ</p>	<p>๑. ส่งเสริม สนับสนุนการเพิ่มขีดความสามารถการแข่งขันด้านเศรษฐกิจ เกษตรกรรม อุตสาหกรรม ท่องเที่ยวและบริการ ยกกระดับมาตรฐานการผลิต และการพัฒนาศักยภาพด้านการเกษตร เพิ่มปริมาณคุณภาพการผลิต ส่งเสริมเกษตรปลอดภัย เกษตรอินทรีย์ ลดต้นทุนการผลิต เพิ่มช่องทางการตลาด ส่งเสริมเทคโนโลยีการเกษตรและเครือข่ายเกษตรกร เร่งรัดสร้างอาชีพเพื่อสร้างเศรษฐกิจชุมชน</p> <p>๒. ส่งเสริมการเลี้ยงสัตว์เศรษฐกิจ และพืชเศรษฐกิจสร้างรายได้</p> <p>๓. บริหารจัดการน้ำ พัฒนาแหล่งน้ำ ธนาคารน้ำใต้ดิน สร้างโครงข่ายน้ำ เพื่อการเกษตร น้ำสะอาดเพื่อการอุปโภคบริโภค</p>

<p>๔) ยุทธศาสตร์การพัฒนาเมือง</p>	<p>๑.พัฒนาโครงสร้างพื้นฐาน วางผังเมืองและสิ่งอำนวยความสะดวก ให้ครอบคลุมทั่วถึง ๒.บำรุงรักษา พื้นฟู ทรัพยากรธรรมชาติและสิ่งแวดล้อมให้ได้รับ การจัดสรรที่ดีมี คุณภาพ ๓.ป้องกันและบรรเทาสาธารณภัย รักษาความสงบ เรียบร้อยและ ส่งเสริมศีลธรรมอันดีของประชาชน ๔.ประสาน ความร่วมมือกับองค์กรปกครองส่วนท้องถิ่นอื่นๆ ใน การ พัฒนาแก้ไขปัญหาความเดือดร้อนของประชาชน ๕.สนับสนุน ส่งเสริมการกีฬา บำรุงสถานที่สำหรับกีฬาการ ท่องเที่ยวและ สุขภาพ จัดให้มีสวนสาธารณะ และสถานที่พักผ่อน หย่อนใจ</p>
<p>๕) ยุทธศาสตร์การพัฒนาระบบการบริหารจัดการ ภาครัฐ</p>	<p>๑.ยึดหลักธรรมาภิบาล มุ่งเน้นการมีส่วนร่วมของประชาชน ๒. พัฒนาความร่วมมือระหว่างส่วนราชการและองค์กรปกครอง ส่วนท้องถิ่น ๓. สนับสนุน ส่งเสริมการบูรณาการจัดทำ แผนพัฒนาท้องถิ่นเพื่อ อนาคต ๔.ส่งเสริมการปกครองตาม ระบอบประชาธิปไตย ทำงานอย่าง ซื่อสัตย์สุจริต ยกระดับ ความโปร่งใสในการบริหารงาน ๕.นำเทคโนโลยีและนวัตกรรม มาใช้ในการพัฒนาท้องถิ่น ๖.ปรับปรุงโครงสร้างให้กระชับไม่ ซ้ำซ้อน</p>

ยุทธศาสตร์การ พัฒนาของ อปท.	ยุทธศาสตร์ชาติ ๒๐ ปี	แผนพัฒนาเศรษฐกิจฉบับ ที่ ๑๓	แผนพัฒนาจังหวัด
๑.ยุทธศาสตร์ด้าน โครงการตามแนวทาง พระราชดำริ	๕.ด้านการสร้างการเติบโต บน คุณภาพชีวิตที่เป็นมิตร ต่อ สิ่งแวดล้อม		๕.ยกระดับบริหารจัดการ ทรัพยากรธรรมชาติและ สิ่งแวดล้อมให้เกิดสมดุล และ ยั่งยืน
๒.ยุทธศาสตร์ด้านการ พัฒนาคุณภาพชีวิต	๓.ด้านการพัฒนาและ เสริมสร้าง ศักยภาพ ทรัพยากรมนุษย์ ๔.ด้าน การสร้างโอกาสและความ เสมอภาคทางสังคม		๔.เสริมสร้างความมั่นคงใน การ พัฒนาคนและชุมชน อย่างมี คุณภาพตามหลัก ปรัชญา เศรษฐกิจพอเพียง
๓.ยุทธศาสตร์ด้าน พัฒนาเศรษฐกิจ	๒.ด้านการสร้าง ความสามารถใน การ แข่งขัน ๕.ด้านการสร้างการ เติบโตบน คุณภาพชีวิตที่ เป็นมิตรต่อ สิ่งแวดล้อม		๒.ยกระดับการท่องเที่ยว ที่ หลากหลายเชื่อมต่อกภาค และ ภูมิภาค ๓.พัฒนา นวัตกรรมการผลิต การ แปรรูปสินค้าและเกษตร ปลอดภัยและอุตสาหกรรม เชิง นิเวศ ๕.ยกระดับ บริหารจัดการ ทรัพยากรธรรมชาติและ สิ่งแวดล้อมให้เกิดสมดุล และ ยั่งยืน
๔.ยุทธศาสตร์ด้านการ พัฒนาเมือง	๒.ด้านการสร้าง ความสามารถใน การ แข่งขัน ๓.ด้านการพัฒนา และเสริมสร้าง ศักยภาพ ทรัพยากรมนุษย์ ๕.ด้าน การสร้างการเติบโตบน คุณภาพชีวิตที่เป็นมิตรต่อ สิ่งแวดล้อม		๑.เสริมสร้างระบบ โครงสร้าง พื้นฐานเชื่อมโยง ต่อโครงข่าย คมนาคมแห่ง อนาคต และเพิ่ม ชีต ความสามารถการค้า การ ลงทุนและเศรษฐกิจ ๕.ด้าน การสร้างการเติบโตบน คุณภาพชีวิตที่เป็นมิตรต่อ สิ่งแวดล้อม ๖.ยกระดับการ บริหารจัดการ ภาครัฐ รองรับการพัฒนาเมือง และ สังคมคุณภาพสูง

ยุทธศาสตร์การ พัฒนาเชิง อุปถัมภ์	ยุทธศาสตร์ที่ ๒๖ การปรับสมดุลและพัฒนา	แผนพัฒนาเศรษฐกิจ ฉบับที่ ๑๓	แผนพัฒนาจังหวัด จัดการ ภาครัฐรองรับการ
บริหารจัดการภาครัฐ	ระบบการบริหารจัดการ ภาครัฐ		พัฒนาเมือง และสังคม คุณภาพสูง

๑.ยุทธศาสตร์ด้าน โครงการตามแนวทาง พระราชดำริ	๕.ด้านการสร้างการเติบโต บน คุณภาพชีวิตที่เป็นมิตร ต่อ สิ่งแวดล้อม		๕.ยกระดับบริหารจัดการ ทรัพยากรธรรมชาติและ สิ่งแวดล้อมให้เกิดสมดุล และ ยั่งยืน
๒.ยุทธศาสตร์ด้าน การพัฒนาคุณภาพ ชีวิต	๓.ด้านการพัฒนาและ เสริมสร้าง ศักยภาพ ทรัพยากรมนุษย์ ๔.ด้าน การสร้างโอกาสและความ เสมอภาคทางสังคม		๔.เสริมสร้างความมั่นคงใน การพัฒนาคนและชุมชน อย่างมี คุณภาพตามหลัก ปรัชญา เศรษฐกิจพอเพียง
๓.ยุทธศาสตร์ด้าน พัฒนาเศรษฐกิจ	๒.ด้านการสร้าง ความสามารถใน การ แข่งขัน ๕.ด้านการสร้าง การเติบโตบน คุณภาพ ชีวิตที่เป็นมิตรต่อ สิ่งแวดล้อม		๒.ยกระดับการท่องเที่ยว ที่ หลากหลายเชื่อมต่อภาค และ ภูมิภาค ๓.พัฒนา นวัตกรรมการผลิต การ แปรรูปสินค้าและเกษตร ปลอดภัยและอุตสาหกรรม เชิง นิเวศ ๕.ยกระดับ บริหารจัดการ ทรัพยากรธรรมชาติและ สิ่งแวดล้อมให้เกิดสมดุล และ ยั่งยืน
๔.ยุทธศาสตร์ด้าน การพัฒนาเมือง	๒.ด้านการสร้าง ความสามารถใน การ แข่งขัน ๓.ด้านการพัฒนา และเสริมสร้าง ศักยภาพ ทรัพยากรมนุษย์ ๕.ด้าน การสร้างการเติบโตบน คุณภาพชีวิตที่เป็นมิตรต่อ สิ่งแวดล้อม		๑.เสริมสร้างระบบ โครงสร้าง พื้นฐาน เชื่อมโยงต่อโครงข่าย คมนาคมแห่งอนาคต และ เพิ่ม ชีตความสามารถ การค้า การ ลงทุนและ เศรษฐกิจ ๕.ด้านการสร้าง การเติบโตบน คุณภาพ ชีวิตที่เป็นมิตรต่อ สิ่งแวดล้อม ๖.ยกระดับ การบริหารจัดการ ภาครัฐ รองรับการพัฒนาเมือง และสังคมคุณภาพสูง
๕.ยุทธศาสตร์ด้าน พัฒนาระบบการ บริหารจัดการภาครัฐ	๑.ด้านความมั่นคง ๖.ด้าน การปรับสมดุลและพัฒนา ระบบการบริหารจัดการ		๖.ยกระดับการบริหาร จัดการ ภาครัฐรองรับการ พัฒนาเมือง และสังคม



	ภาครัฐ		คุณภาพสูง
--	--------	--	-----------



## ๑.๔ ยุทธศาสตร์การพัฒนาขององค์กรปกครองส่วนท้องถิ่นในเขตจังหวัด

การจัดทำแผนพัฒนาท้องถิ่นขององค์การบริหารส่วนตำบลวังหมี่มีความสัมพันธ์กับยุทธศาสตร์การพัฒนาขององค์กรปกครองส่วนท้องถิ่นในเขตจังหวัดนครราชสีมา โดยมุ่งเน้นพัฒนาด้านโครงการตามแนวทางพระราชดำริ ด้านการพัฒนาคุณภาพชีวิต ด้านการพัฒนาเศรษฐกิจ ด้านพัฒนาเมือง ด้านพัฒนาระบบการบริหารจัดการภาครัฐ ซึ่งมีรายละเอียด ดังต่อไปนี้

### วิสัยทัศน์

“ศูนย์กลางโครงข่ายคมนาคมและการท่องเที่ยวของภูมิภาค นวัตกรรมเกษตรและอุตสาหกรรม สังคมคุณภาพสูง”

### พันธกิจ

ปฏิบัติภารกิจอำนาจหน้าที่ตามพระราชบัญญัติองค์การบริหารส่วนจังหวัด พ.ศ. ๒๕๔๐ (และที่แก้ไขถึงฉบับที่ ๔ พ.ศ. ๒๕๕๒) พระราชบัญญัติเทศบาล พ.ศ. ๒๔๙๖ (และที่แก้ไขเพิ่มเติมถึงฉบับที่ ๑๓ พ.ศ. ๒๕๕๒) พระราชบัญญัติสภاتำบลและองค์การบริหารส่วนตำบล พ.ศ. ๒๕๓๗ (และที่แก้ไขเพิ่มเติมถึงฉบับที่ ๕ พ.ศ. ๒๕๕๖) พระราชบัญญัติกำหนดแผนและขั้นตอนการกระจายอำนาจให้แก่องค์กรปกครองส่วนท้องถิ่น พ.ศ. ๒๕๔๒ และตามกฎหมายอื่นที่เกี่ยวข้อง อย่างมีประสิทธิภาพ

### ตัวชี้วัดความสำเร็จตามเป้าหมายการพัฒนาของจังหวัดนครราชสีมา

- ๑) มูลค่าผลิตภัณฑ์มวลรวมจังหวัด (Gross Provincial Product: GPP) เพิ่มขึ้นไม่น้อยกว่าร้อยละ ๔
- ๒) ประชาชนมีรายได้ต่อหัวต่อปี (GPP per capita) เพิ่มขึ้นไม่น้อยกว่าร้อยละ ๔
- ๓) รายได้จากการท่องเที่ยวในจังหวัดเพิ่มขึ้น ร้อยละ ๕
- ๔) ร้อยละของประชากร ที่อยู่ใต้เส้นความยากจนลดลง (%)
- ๕) ค่าดัชนีความสุขของประชากรในจังหวัดเพิ่มขึ้น
- ๖) ร้อยละความพึงพอใจของประชาชนต่อประสิทธิภาพการบริหารจัดการภาครัฐ

### ประเด็นการพัฒนาจังหวัดนครราชสีมา

- ๑) สร้างเสริมระบบโครงสร้างพื้นฐานเชื่อมโยงต่อโครงข่ายคมนาคมแห่งอนาคต และเพิ่มขีดความสามารถ การค้า การลงทุนและเศรษฐกิจ
- ๒) ยกระดับการท่องเที่ยว ที่หลากหลายเชื่อมต่อภาคและภูมิภาค
- ๓) พัฒนานวัตกรรมการผลิต การแปรรูปสินค้าเกษตรปลอดภัยและอุตสาหกรรมเชิงนิเวศ
- ๔) เสริมสร้างความมั่นคงในการพัฒนาคน และชุมชนอย่างมีคุณภาพตามหลักปรัชญาเศรษฐกิจพอเพียง
- ๕) ยกระดับบริหารจัดการทรัพยากรธรรมชาติและสิ่งแวดล้อมให้เกิดสมดุลและยั่งยืน
- ๖) ยกระดับการบริหารจัดการภาครัฐรองรับการพัฒนาเมืองและสังคมคุณภาพสูง (SMART City/ MICE City/ Art City / Safe City)



## ยุทธศาสตร์การพัฒนาประกอบด้วย ๕ ด้านดังนี้

### ๑)ยุทธศาสตร์โครงการตามแนวทาง พระราชดำริ

#### แนวทางการพัฒนา

๑.๑ ส่งเสริม สนับสนุนการบริหารจัดการน้ำเพื่อแก้ไขและป้องกัน ปัญหาอุทกภัยอย่างเป็นระบบ ตามแนวทางพระราชดำริเช่น การ บริหารจัดการ “น้ำ” เตรียมรับมือ “สู้ภัยแล้ง”

๑.๒ ส่งเสริมการพัฒนาชุมชนและสังคมตามแนวปรัชญาเศรษฐกิจ พอเพียง

### ๒)ยุทธศาสตร์การพัฒนา คุณภาพชีวิต

#### แนวทางการพัฒนา

๒.๑ ยกระดับคุณภาพการศึกษา ผลิตรคนที่มีคุณภาพ และมีสติปัญญา รอบรู้ เท้าทันการ เปลี่ยนแปลง

๒.๒ ลดความเหลื่อมล้ำ สร้างคนให้มีคุณภาพ เช่น การพัฒนา คุณภาพชีวิตให้กับผู้สูงอายุ เด็ก สตรี และผู้ด้อยโอกาสให้ดีขึ้น

๒.๓ พัฒนาคอนให้มีสุขภาพที่ดี ทั้งร่างกาย จิตใจ เช่น สาธารณสุข สร้างสุขภาพประชาชน “๓๐. ๒๕.” (อาหาร ออกกำลังกาย อารมณ์ ไม่สูบบุหรี่ และไม่ดื่มสุรา) สนับสนุนอุปกรณ์ทางการแพทย์

๒.๔ ส่งเสริมงานป้องกันแก้ไขปัญหายาเสพติด

๒.๕ ทำนุบำรุงศาสนาวัฒนธรรมอันดีงามของท้องถิ่น

### ๓)ยุทธศาสตร์การพัฒนาเศรษฐกิจ

#### แนวทางการพัฒนา

๓.๑ ส่งเสริม สนับสนุนการเพิ่มขีดความสามารถการแข่งขันด้าน เศรษฐกิจ เกษตรกรรม อุตสาหกรรม ท่องเที่ยวและบริการ ยกย่องมาตรฐานการผลิต และการพัฒนาศักยภาพด้าน การเกษตร เพิ่ม ปริมาณคุณภาพการผลิต ส่งเสริมเกษตรปลอดภัย เกษตรอินทรีย์ ลดต้นทุนการผลิต เพิ่มช่องทางการตลาด ส่งเสริม เทคโนโลยีการเกษตรและเครือข่ายเกษตรกร เร่งรัดสร้างอาชีพเพื่อ สร้างเศรษฐกิจชุมชน

๓.๒ ส่งเสริมการเลี้ยงสัตว์เศรษฐกิจ และพืชเศรษฐกิจสร้างรายได้

๓.๓ บริหารจัดการน้ำ พัฒนาแหล่งน้ำ ธนาคารน้ำใต้ดิน สร้าง โครงข่ายน้ำ เพื่อการเกษตร น้ำ สะอาดเพื่อการอุปโภคบริโภค

### ๔)ยุทธศาสตร์การพัฒนาเมือง

#### แนวทางการพัฒนา

๔.๑ พัฒนาโครงสร้างพื้นฐาน วางผังเมืองและสิ่งอำนวยความสะดวก ให้ครอบคลุมทั่วถึง

๔.๒ บำรุงรักษา พื้นฟูทรัพยากรธรรมชาติและสิ่งแวดล้อมให้ได้รับ การจัดสรรที่ดีมีคุณภาพ

๔.๓ ป้องกันและบรรเทาสาธารณภัย รักษาความสงบเรียบร้อยและ ส่งเสริมศีลธรรมอันดีของ ประชาชน

๔.๔ ประสานความร่วมมือกับองค์กรปกครองส่วนท้องถิ่นอื่นๆ ใน การพัฒนาแก้ไขปัญหาความ เดือดร้อนของประชาชน

๔.๕ สนับสนุน ส่งเสริมการกีฬา บำรุงสถานที่สำหรับกีฬาการ ท่องเที่ยวและสุขภาพ จัดให้มี สวนสาธารณะ และสถานที่พักผ่อน หย่อนใจ

## ๕) ยุทธศาสตร์การพัฒนาระบบการบริหารจัดการภาครัฐ

### แนวทางการพัฒนา

๕.๑ ยึดหลักธรรมาภิบาล มุ่งเน้นการมีส่วนร่วมของประชาชน

๕.๒ พัฒนาความร่วมมือระหว่างส่วนราชการและองค์กรปกครองส่วนท้องถิ่น

๕.๓ สนับสนุน ส่งเสริมการบูรณาการจัดทำแผนพัฒนาท้องถิ่นเพื่ออนาคต

๕.๔ ส่งเสริมการปกครองตามระบอบประชาธิปไตย ทำงานอย่าง ซื่อสัตย์สุจริต ยกระดับความโปร่งใสในการบริหารงาน

๕.๕ นำเทคโนโลยีและนวัตกรรมมาใช้ในการพัฒนาท้องถิ่น

๕.๖ ปรับปรุงโครงสร้างให้กระชับไม่ซับซ้อน

## ๒. ยุทธศาสตร์การพัฒนาระบบการบริการส่วนตำบลวังหมี่

### ๒.๑ วิสัยทัศน์ (vision) การพัฒนาระบบการบริการส่วนตำบลวังหมี่ตามแผนพัฒนาท้องถิ่น

“ร่วมคิด ร่วมทำ”

### ๒.๒ ยุทธศาสตร์

เพื่อให้การพัฒนาเป็นไปในทิศทางเดียวกันทุกระดับ องค์การบริหารส่วนตำบลวังหมี่จึงกำหนดยุทธศาสตร์การพัฒนาระบบการบริการส่วนตำบลวังหมี่ตามแผนพัฒนาท้องถิ่นในเขตจังหวัด ดังนี้

#### ๑. ยุทธศาสตร์โครงการตามแนวทางพระราชดำริ

##### แนวทางการพัฒนา

๑.๑) ส่งเสริม สนับสนุนการบริหารจัดการน้ำเพื่อแก้ไขและป้องกัน ปัญหาคูทกภัยอย่างเป็นระบบตามแนวทางพระราชดำริเช่น การ บริหารจัดการ “น้ำ” เติร์ยมรับมือ “สู้ภัยแล้ง”

๑.๒) ส่งเสริมการพัฒนาชุมชนและสังคมตามแนวปรัชญาเศรษฐกิจ พอเพียง

#### ๒. ยุทธศาสตร์การพัฒนาคูณภาพชีวิต

##### แนวทางการพัฒนา

๒.๑) ยกระดับคูณภาพการศึกษา ผลิตคนที่มีคูณภาพ และมีสติปัญญา รอบรู้ เท้าทันการเปลี่ยนแปลง

๒.๒) ลดความเหลื่อมล้ำ สร้างคนให้มีคูณภาพ เช่น การพัฒนา คูณภาพชีวิตให้กับผู้สูงอายุ เด็ก สตรี และผู้ด้อยโอกาสให้ดีขึ้น

๒.๓) พัฒนาคนให้มีสุขภาพะที่ดี ทั้งร่างกาย จิตใจ เช่น สาธารณสุข สร้างสุขภาพประชาชน “๓อ.๒ส.” (อาหาร ออกกำลังกาย อารมณั ไม่สูบบุหรี่ และไม่ดื่มสุรา) สนับสนุนอุปกรณ์ทางการแพทย์

๒.๔) ส่งเสริมงานป้องกันแก้ไขปัญหายาเสพติด

๒.๕) ทำนุบำรุงศาสนาวัฒนธรรมอันดีงามของท้องถิ่น

#### ๓. ยุทธศาสตร์การพัฒนาศรษฐกิจ

##### แนวทางการพัฒนา



๓.๑) ส่งเสริม สนับสนุนการเพิ่มขีดความสามารถการแข่งขันด้าน เศรษฐกิจ เกษตรกรรม อุตสาหกรรม ท่องเที่ยวและบริการ ยกกระดับมาตรฐานการผลิต และการพัฒนาศักยภาพด้าน การเกษตร เพิ่มปริมาณคุณภาพการผลิต ส่งเสริมเกษตรปลอดภัย เกษตรอินทรีย์ ลดต้นทุนการผลิต เพิ่มช่องทางการตลาด ส่งเสริม เทคโนโลยีการเกษตรและเครือข่ายเกษตรกร เร่งรัดสร้างอาชีพเพื่อ สร้างเศรษฐกิจ ชุมชน

๓.๒) ส่งเสริมการเลี้ยงสัตว์เศรษฐกิจ และพืชเศรษฐกิจสร้างรายได้

๓.๓) บริหารจัดการน้ำ พัฒนาแหล่งน้ำ ธนาคารน้ำใต้ดิน สร้าง โครงข่ายน้ำ เพื่อการเกษตร น้ำ สะอาดเพื่อการอุปโภคบริโภค

#### ๔. ยุทธศาสตร์ด้านการพัฒนาสังคม

แนวทางการพัฒนา

๔.๑) พัฒนาโครงสร้างพื้นฐาน วางผังเมืองและสิ่งอำนวยความสะดวก ให้ครอบคลุมทั่วถึง

๔.๒) บำรุงรักษา พื้นฟูทรัพยากรธรรมชาติและสิ่งแวดล้อมให้ได้รับ การจัดสรรที่ดีมีคุณภาพ

๔.๓) ป้องกันและบรรเทาสาธารณภัย รักษาความสงบเรียบร้อยและ ส่งเสริมศีลธรรมอันดีของ ประชาชน

๔.๔) ประสานความร่วมมือกับองค์กรปกครองส่วนท้องถิ่นอื่นๆ ใน การพัฒนาแก้ไขปัญหาความ เดือดร้อนของประชาชน

๔.๕) สนับสนุน ส่งเสริมการกีฬา บำรุงสถานที่สำหรับกีฬาการ ท่องเที่ยวและสุขภาพ จัดให้มี สวนสาธารณะ และสถานที่พักผ่อน หย่อนใจ

#### ๕. ยุทธศาสตร์การพัฒนาระบบการบริหารจัดการภาครัฐ

แนวทางการพัฒนา

๕.๑) ยึดหลักธรรมาภิบาล มุ่งเน้นการมีส่วนร่วมของประชาชน

๕.๒) พัฒนาความร่วมมือระหว่างส่วนราชการและองค์กรปกครอง ส่วนท้องถิ่น

๕.๓) สนับสนุน ส่งเสริมการบูรณาการจัดทำแผนพัฒนาท้องถิ่นเพื่อ อนาคต

๕.๔) ส่งเสริมการปกครองตามระบอบประชาธิปไตย ทำงานอย่าง ซื่อสัตย์สุจริต ยกกระดับความ โปร่งใสในการบริหารงาน

๕.๖) ปรับปรุงโครงสร้างให้กระชับไม่ซับซ้อน

#### ๒.๓ ตัวชี้วัดความสำเร็จตามเป้าหมาย

๑) มูลค่าผลิตภัณฑ์มวลรวมจังหวัด (Gross Provincial Product: GPP) เพิ่มขึ้นไม่น้อยกว่าร้อยละ ๔

๒) ประชาชนมีรายได้ต่อหัวต่อปี (GPP per capita) เพิ่มขึ้นไม่น้อยกว่าร้อยละ ๔

๓) รายได้จากการท่องเที่ยวในจังหวัดเพิ่มขึ้น ร้อยละ ๕

๔) ร้อยละของประชากร ที่อยู่ใต้เส้นความยากจนลดลง (%)

๕) ค่าดัชนีความสุขของประชากรในจังหวัดเพิ่มขึ้น

๖) ร้อยละความพึงพอใจของประชาชนต่อประสิทธิภาพการบริหารจัดการภาครัฐ

#### ๒.๔ ประเด็นการพัฒนาจังหวัดนครราชสีมา

๑) สร้างเสริมระบบโครงสร้างพื้นฐานเชื่อมโยงต่อโครงข่ายคมนาคมแห่งอนาคต และเพิ่มขีด ความสามารถ การค้า การลงทุนและเศรษฐกิจ



- ๒) ยกระดับการท่องเที่ยว ที่หลากหลายเชื่อมต่อภาคและภูมิภาค
- ๓) พัฒนานวัตกรรมการผลิต การแปรรูปสินค้าเกษตรปลอดภัยและอุตสาหกรรมเชิงนิเวศ
- ๔) เสริมสร้างความมั่นคงในการพัฒนาคน และชุมชนอย่างมีคุณภาพตามหลักปรัชญาเศรษฐกิจ

พอเพียง

- ๕) ยกระดับบริหารจัดการทรัพยากรธรรมชาติและสิ่งแวดล้อมให้เกิดสมดุลและยั่งยืน
- ๖) ยกระดับการบริหารจัดการภาครัฐรองรับการพัฒนาเมืองและสังคมคุณภาพสูง (SMART City/ MICE City/ Art City / Safe City)

## ๒.๗ จุดยืนทางยุทธศาสตร์

จุดยืนทางยุทธศาสตร์ขององค์การบริหารส่วนตำบลวังหมี่ยึดหลักการตามวิสัยทัศน์องค์กร โดยการประยุกต์ใช้แนวคิดดังกล่าวและสร้างความมั่นใจว่าการพัฒนาจะเป็นไปในแนวทางที่ยั่งยืนและสร้างความสุขให้คนตำบลวังหมี่ ทุกภาคส่วนต้องพิจารณาการเปลี่ยนแปลงทั้งภายในและภายนอกตำบลอย่างรอบคอบ และวางจุดยืนในการพัฒนาระยะยาว

ทิศทางการบริหารจัดการมุ่งเน้นภายใต้หลักปรัชญาเศรษฐกิจพอเพียง เพื่อเป็นแนวทางการพัฒนา เป็นการใช้จ่ายเข้มแข็งและศักยภาพที่มีอยู่ให้เป็นประโยชน์ต่อการพัฒนาตำบล เพื่อสร้างความเข้มแข็งอย่างยั่งยืน โดยให้ความสำคัญกับ

- มุ่งเน้นแก้ไขปัญหาการขาดแคลนน้ำให้เพียงพอต่อการอุปโภค บริโภคและทำการเกษตร
- การพัฒนาโครงสร้างพื้นฐานและระบบสาธารณูปโภค
- การพัฒนาด้านการศึกษา
- การพัฒนาเศรษฐกิจ เชื่อมโยงกับระบบเศรษฐกิจในระดับจังหวัด ภูมิภาคและระดับประเทศ

เพื่อเป็นฐานรากในการพัฒนาเสริมสร้างความเข้มแข็งของกลุ่มอาชีพ ภาคการเกษตร

- การเตรียมความพร้อมสู่ประชาคมเศรษฐกิจอาเซียนทั้ง
- การเสริมสร้างองค์ความรู้ การพัฒนาเทคโนโลยี นวัตกรรมและความคิดสร้างสรรค์ ให้เป็นพลัง

ขับเคลื่อนการพัฒนาเศรษฐกิจและสังคมของตำบล

- การบริหารจัดการองค์กร เพื่อสร้างความเป็นธรรมในสังคมให้ความสำคัญกับการพัฒนาการบริหารราชการ

- การส่งเสริมการมีส่วนร่วมของประชาชนในการตรวจสอบการบริหารงานขององค์กร ส่งเสริมให้ประชาชนเข้าถึงทรัพยากรอย่างมีส่วนร่วม ควบคู่กับการปลูกจิตสำนึกค่านิยมประชาธิปไตยและธรรมาภิบาลแก่ประชาชนทุกกลุ่ม

กรอบแนวคิดการพัฒนาตำบลวังน้ำเขียว จึงเป็นการดำเนินการเพื่อให้บรรลุภารกิจและวิสัยทัศน์ของตำบล โดยใช้ปรัชญาเศรษฐกิจพอเพียงเป็นปรัชญานำทาง และคำนึงถึงบริบทการเปลี่ยนแปลงที่จะเป็นทั้งโอกาสและข้อจำกัดเป็นแนวทางในการพัฒนาในอนาคต

## ๒.๘ ความเชื่อมโยงของยุทธศาสตร์ในภาพรวม

จากประเด็นความเชื่อมโยงยุทธศาสตร์ที่สำคัญของแผนยุทธศาสตร์ชาติ ๒๐ ปี แผนพัฒนาเศรษฐกิจและสังคมแห่งชาติฉบับที่ ๑๒ แผนพัฒนาภาค แผนพัฒนากลุ่มจังหวัด แผนพัฒนาจังหวัด จะเห็นได้ว่าเป็นความเชื่อมโยงกันอย่างชัดเจนในการนำมาเป็นแนวทางกำหนดประเด็นยุทธศาสตร์การพัฒนาขององค์กรปกครอง



ส่วนท้องถิ่น ซึ่งการกำหนดประเด็นยุทธศาสตร์การพัฒนาที่ชัดเจนจะเป็นการเตรียมการพัฒนา เป็นการนำ ภูมิคุ้มกันที่มีอยู่พร้อมทั้งเร่งสร้างภูมิคุ้มกันในท้องถิ่นให้เข้มแข็งขึ้น เพื่อเตรียมความพร้อม คน สังคมและระบบ เศรษฐกิจของชุมชนให้สามารถปรับตัวรองรับผลกระทบจากการสภาวะการณ์ที่เปลี่ยนแปลงได้อย่างเหมาะสม โดยให้ความสำคัญกับการพัฒนาคน สังคม เศรษฐกิจ ภายในชุมชนให้มีคุณภาพ ใช้ทรัพยากรที่มีอยู่ภายในชุมชน อย่างคุ้มค่าและเกิดประโยชน์สูงสุด รวมทั้งสร้างโอกาสทางเศรษฐกิจด้วยฐานความรู้ เทคโนโลยี นวัตกรรมและ ความคิดสร้างสรรค์ บนพื้นฐานการผลิตและการบริโภคที่เป็นมิตรต่อสิ่งแวดล้อม ซึ่งจะนำไปสู่การพัฒนาเพื่อ ประโยชน์สุขที่ยั่งยืนของชุมชนตามหลักปรัชญาของเศรษฐกิจพอเพียง

### ๓. การวิเคราะห์เพื่อพัฒนาท้องถิ่น

#### ๓.๑ การวิเคราะห์กรอบการจัดทำยุทธศาสตร์ขององค์กรปกครองส่วนท้องถิ่น

ในการจัดทำแผนพัฒนาท้องถิ่นขององค์การบริหารส่วนตำบลวังหมี่ ได้ใช้การวิเคราะห์ SWOT Analysis/Demand (Demand Analysis)/Global Demand และ Trend ปัจจัยและสภาวะการณ์การเปลี่ยนแปลงที่มีผลต่อการพัฒนา ประกอบด้วย การวิเคราะห์ศักยภาพด้านเศรษฐกิจ ด้านสังคม ด้านทรัพยากร ธรรมชาติและสิ่งแวดล้อม ซึ่งมีรายละเอียดดังนี้

#### จุดแข็ง (S : Strength-s)

- ประชาชนมีความพร้อม จะมีส่วนร่วมในกระบวนการพัฒนาท้องถิ่น
- การจัดโครงสร้างภายในมีความเหมาะสมสอดคล้องกับภารกิจ
- มีองค์การบริหารส่วนตำบลที่พร้อมจะให้บริการสาธารณะและแก้ไขปัญหาความเดือดร้อนของ ประชาชน
- มีการประสานร่วมมือกันระหว่างองค์การบริหารส่วนตำบลกับส่วนราชการต่าง ๆ
- ผู้นำชุมชนมีความเข้มแข็ง และมีศักยภาพในการพัฒนา
- ส่งเสริมการมีส่วนร่วมของประชาชนในรูปแบบประชาคม การประชุมวางแผนเตรียมงาน

#### จุดอ่อน (W : Weakness)

- กฎหมาย ระเบียบ ข้อบังคับที่เกี่ยวข้องกับการปฏิบัติงาน มีการแก้ไขเปลี่ยนแปลงอยู่ตลอดเวลาทำให้ เจ้าหน้าที่ผู้ปฏิบัติสับสนขาดความชัดเจน
- องค์การบริหารส่วนตำบล มีงบประมาณจำกัด ทำให้การพัฒนาไม่เป็นไปตามแผนที่วางไว้
- การใช้ทรัพยากรธรรมชาติ และการทำลายสิ่งแวดล้อมเพิ่มขึ้น ก่อให้เกิดปัญหาภัยธรรมชาติ

#### โอกาส (O : Opportunity)

- จังหวัดนครราชสีมา หรือหน่วยงานที่เกี่ยวข้องสนับสนุนงบประมาณให้องค์การบริหารส่วนตำบล ดำเนินการตามแผนงานโครงการตามแนวทางยุทธศาสตร์การพัฒนาจังหวัด และแผนพัฒนาองค์การบริหารส่วน ตำบล

- มีเส้นทางคมนาคมเชื่อมระหว่างจังหวัด สามารถรองรับการขยายตัวทางด้านเศรษฐกิจ
- นโยบายของรัฐบาลในการส่งเสริมการกระจายอำนาจการปกครองท้องถิ่น โดยการสร้างดุลยภาพ ระหว่างการกำกับดูแล และความเป็นอิสระของท้องถิ่นในการบริหารจัดการงบประมาณและบุคลากรของท้องถิ่น

#### อุปสรรค (T : Threat)

- ประชาชนขาดความรู้ ความเข้าใจ บทบาทหน้าที่ของตนเองกับงานของท้องถิ่น





- นโยบายรัฐบาลไม่สามารถถ่ายโอนงบประมาณมายัง องค์กรปกครองส่วนท้องถิ่น ตามพระราชบัญญัติกำหนดแผนและขั้นตอนการกระจายอำนาจให้แก่องค์กรปกครองส่วนท้องถิ่น พ.ศ.๒๕๔๒ ทำให้การพัฒนาท้องถิ่นบางเรื่องต้องชะงัก

- กฎหมาย ระเบียบ ข้อบังคับขาดความยืดหยุ่น หรือไม่เหมาะสมสอดคล้องกับภารกิจห้วงระยะเวลาในการจัดสรรและการเบิกจ่ายงบประมาณของรัฐบาลมีความไม่แน่นอน

- การดำเนินงานตามนโยบายต่าง ๆ ของรัฐบาลมีจำนวนเพิ่มมากขึ้น ความรับผิดชอบเพิ่มมากขึ้น ประกอบกับปัญหาในพื้นที่และความต้องการประชาชนมีมาก แต่ไม่สามารถปฏิบัติได้ครบถ้วน เนื่องจากจำกัดด้วยอำนาจหน้าที่และจำนวนงบประมาณที่มีจำกัด

**ส่วนที่ ๓**  
**การนำแผนพัฒนาท้องถิ่นไปสู่การปฏิบัติ**

**๑. ยุทธศาสตร์การพัฒนาและแผนงาน**

ที่	ด้าน	แผนงาน	ยุทธศาสตร์	หน่วย รับผิดชอบ หลัก	หน่วย งาน สนับสนุน
๑	บริหารงานทั่วไป	บริหารงานทั่วไป	-ยุทธศาสตร์ด้านการพัฒนาระบบการบริหารจัดการภาครัฐ	สำนัก ปลัด กอง คลัง	กองคลัง กองช่าง กอง สาธารณสุข กอง การศึกษา
๒	บริหารงานทั่วไป	การรักษาความ สงบภายใน	- ยุทธศาสตร์ด้านการพัฒนาคุณภาพชีวิต	สำนัก ปลัด	กองช่าง กอง สาธารณสุข กอง ส่งเสริม การเกษตร
๓	บริการชุมชนและ สังคม	การศึกษา	-ยุทธศาสตร์ด้านการพัฒนาคุณภาพชีวิต	กอง การศึกษา	สำนักปลัด กองคลัง กองช่าง กอง สาธารณสุข
๔	บริการชุมชนและ สังคม	สาธารณสุข	-ยุทธศาสตร์ด้านการพัฒนาคุณภาพชีวิต	กอง สาธารณสุข	สำนักปลัด กองช่าง

ที่	ด้าน	แผนงาน	ยุทธศาสตร์	หน่วยงาน รับผิดชอบ หลัก	หน่วย งาน สนับสนุน
๕	บริการชุมชนและ สังคม	เคหะและชุมชน	- ยุทธศาสตร์การพัฒนาเมือง - ยุทธศาสตร์การอนุรักษ์และพัฒนา ทรัพยากรและสิ่งแวดล้อม	กองช่าง กอง สาธารณสุข	สำนักปลัด กองคลัง กอง การศึกษา
๖	บริการชุมชนและ สังคม	สร้างความเข้มแข็ง ของชุมชน	-ยุทธศาสตร์ด้านการพัฒนาคุณภาพ ชีวิต -ยุทธศาสตร์ด้านการพัฒนาเศรษฐกิจ	สำนักปลัด	กองคลัง กองช่าง กอง การศึกษา กอง สาธารณสุข
๗	บริการชุมชนและ สังคม	การศาสนา วัฒนธรรมและ นันทนาการ	- ยุทธศาสตร์การพัฒนาคุณภาพชีวิต	สำนักปลัด กอง การศึกษา	กองคลัง กองช่าง กอง สาธารณสุข
๘	การเศรษฐกิจ	อุตสาหกรรมและ การโยธา	- ยุทธศาสตร์การพัฒนาเมือง	กองช่าง	สำนักปลัด กองคลัง กอง การศึกษา กอง สาธารณสุข
๙	งานส่งเสริม การเกษตรและงาน สิ่งแวดล้อมและ ทรัพยากรธรรมชาติ	การเกษตร	-ยุทธศาสตร์ด้านโครงการตาม แนวทางพระราชดำริ -ยุทธศาสตร์ด้านพัฒนาเศรษฐกิจ-	กอง ส่งเสริม การเกษตร	กองช่าง สำนักปลัด

## ๒. บัญชีโครงการพัฒนา

## บัญชีสรุปโครงการพัฒนาแผนพัฒนาท้องถิ่น พ.ศ. 2566 – 2570

อบต.วังหมี วน้ำเขียว จ.นครราชสีมา

ยุทธศาสตร์	ปี 2566		ปี 2567		ปี 2568		ปี 2569		ปี 2570		รวม 5 ปี	
	จำนวนโครงการ	งบประมาณ (บาท)	จำนวนโครงการ	งบประมาณ (บาท)	จำนวนโครงการ	งบประมาณ (บาท)	จำนวนโครงการ	งบประมาณ (บาท)	จำนวนโครงการ	งบประมาณ (บาท)	จำนวนโครงการ	งบประมาณ (บาท)
ยุทธศาสตร์ด้านโครงการตามแนวพระราชดำริ												
แผนงานการเกษตร	100	29,210,000.00	5	190,000.00	4	210,000.00	4	210,000.00	3	160,000.00	116	29,980,000.00
ยุทธศาสตร์การพัฒนาคุณภาพชีวิต												
แผนงานการศึกษา	21	10,534,385.00	19	10,434,385.00	20	10,584,385.00	19	10,434,385.00	19	10,434,385.00	98	52,421,925.00
แผนงานสาธารณสุข	10	946,000.00	7	740,000.00	8	830,000.00	9	890,000.00	8	830,000.00	42	4,236,000.00
แผนงานสังคมสงเคราะห์	11	14,766,600.00	2	14,241,600.00	2	14,241,600.00	2	14,241,600.00	2	14,241,600.00	19	71,733,000.00
แผนงานสร้างความเข้มแข็งของชุมชน	4	180,000.00	3	80,000.00	7	250,000.00	6	220,000.00	4	120,000.00	24	850,000.00
แผนงานการศาสนาวัฒนธรรมและนันทนาการ	6	430,000.00	5	360,000.00	5	360,000.00	5	360,000.00	5	360,000.00	26	1,870,000.00
ยุทธศาสตร์การพัฒนาเศรษฐกิจ												
แผนงานสร้างความเข้มแข็งของชุมชน	4	195,000.00	4	195,000.00	5	245,000.00	4	195,000.00	4	195,000.00	21	1,025,000.00
แผนงานการศาสนาวัฒนธรรมและนันทนาการ	1	50,000.00	1	50,000.00	1	50,000.00	1	50,000.00	1	50,000.00	5	250,000.00
แผนงานการเกษตร	9	380,000.00	9	350,000.00	4	190,000.00	9	370,000.00	7	300,000.00	38	1,590,000.00
ยุทธศาสตร์การพัฒนาเมือง												

แผนงานการ รักษาความสงบ ภายใน	5	460,000.00	3	110,000.00	4	160,000.00	4	140,000.00	4	160,000.00	20	1,030,000.00
แผนงานคณะ และชุมชน	2	600,000.00	0	0.00	0	0.00	0	0.00	0	0.00	2	600,000.00
แผนงาน อุตสาหกรรม และการโยธา	601	225,857,000.00	0	0.00	0	0.00	0	0.00	0	0.00	601	225,857,000.00
แผนงาน การเกษตร	6	950,000.00	3	300,000.00	3	300,000.00	3	300,000.00	3	300,000.00	18	2,150,000.00
ยุทธศาสตร์การ พัฒนาระบบการ บริหารจัดการ ภาครัฐ												
แผนงาน บริหารงานทั่วไป	1	100,000.00	0	0.00	0	0.00	0	0.00	0	0.00	1	100,000.00
แผนงานงบกลาง	0	0.00	0	0.00	0	0.00	0	0.00	0	0.00	0	0.00
<b>รวมทั้งสิ้น</b>	<b>781</b>	<b>284,658,985.00</b>	<b>61</b>	<b>27,050,985.00</b>	<b>63</b>	<b>27,420,985.00</b>	<b>66</b>	<b>27,410,985.00</b>	<b>60</b>	<b>27,150,985.00</b>	<b>1,031</b>	<b>393,692,925.00</b>

ข้อมูล ณ 16/12/2565



## รายละเอียดโครงการพัฒนา

แผนพัฒนาท้องถิ่น (พ.ศ. 2566 - 2570)

อบต.วังหมี่ วน้ำเขียว จ.นครราชสีมา

ยุทธศาสตร์ : ยุทธศาสตร์ด้านโครงการตามแนวพระราชดำริ

แผนงาน : แผนงานการเกษตร

ที่	โครงการ	วัตถุประสงค์	เป้าหมาย	งบประมาณ					ตัวชี้วัด	ผลที่คาดว่าจะได้รับ	หน่วยงานรับผิดชอบ
				ปี 0	ปี 1	ปี 2	ปี 3	ปี 4			
1	โครงการอันเนื่องมาจากพระราชดำริ	1.เพื่อส่งเสริมและสนับสนุนโครงการแนวทางการดำรงชีวิตแบบพอเพียง 2. เพื่อสร้างความเข้มแข็งให้เกิดขึ้นในชุมชน	จำนวน 1 โครงการ	40,000.00	40,000.00	40,000.00	40,000.00	40,000.00	1.ร้อยละโครงการที่นำไปนำไปสู่การปฏิบัติ 2. ร้อยละความพึงพอใจของประชาชนที่เข้าร่วมโครงการ	1.ประชาชนได้เรียนรู้และเข้าใจแนวทางการดำรงชีวิตในแบบพอเพียงตามพระราชดำริ 2.สร้างความเข้มแข็งให้ोकชุมชน	กองส่งเสริมการเกษตร
2	โครงการอนุรักษ์พันธุกรรมพืชอันเนื่องมาจากพระราชดำริของสมเด็จพระเทพรัตนราชสุดาฯ สยามบรมราชกุมารี	1.เพื่อส่งเสริมและสนับสนุนโครงการจากพระราชดำริที่เป็นแนวทางการดำรงชีวิตแบบพอเพียง 2.เพื่อสร้างความเข้มแข็งให้เกิดขึ้นในชุมชน	จำนวน 1 โครงการ	20,000.00	20,000.00	20,000.00	20,000.00	20,000.00	1.ร้อยละโครงการที่นำไปนำไปสู่การปฏิบัติ 2. ร้อยละความพึงพอใจของประชาชนที่เข้าร่วมโครงการ	1.ประชาชนได้เรียนรู้และเข้าใจแนวทางการดำรงชีวิตในแบบพอเพียงตามพระราชดำริ 2.สร้างความเข้มแข็งให้ोकชุมชน	กองส่งเสริมการเกษตร
3	โครงการ "น้ำคือชีวิต" ศาสตร์พระราชาสู่แปลงเกษตรผสมผสานประชารัฐ	1.เพื่อส่งเสริมและสนับสนุนโครงการจากพระราชดำริที่เป็นแนวทางการดำรงชีวิตแบบพอเพียง 2.เพื่อสร้างความเข้มแข็งให้เกิดขึ้นในชุมชน	จำนวน 1 โครงการ	50,000.00					1.ร้อยละโครงการที่นำไปนำไปสู่การปฏิบัติ 2. ร้อยละความพึงพอใจของประชาชนที่เข้าร่วมโครงการ	1.ประชาชนได้เรียนรู้และเข้าใจแนวทางการดำรงชีวิตในแบบพอเพียงตามพระราชดำริ 2.สร้างความเข้มแข็งให้ोकชุมชน	กองส่งเสริมการเกษตร
4	โครงการเรียนรู้และขับเคลื่อนตามหลักปรัชญาเศรษฐกิจพอเพียง	1.เพื่อส่งเสริมและสนับสนุนโครงการจากพระราชดำริที่เป็นแนวทางการดำรงชีวิตแบบพอเพียง 2.เพื่อสร้างความเข้มแข็งให้เกิดขึ้นในชุมชน	จำนวน 1 โครงการ		30,000.00				1.ร้อยละโครงการที่นำไปนำไปสู่การปฏิบัติ 2. ร้อยละความพึงพอใจของประชาชนที่เข้าร่วมโครงการ	1.ประชาชนได้เรียนรู้และเข้าใจแนวทางการดำรงชีวิตในแบบพอเพียงตามพระราชดำริ 2.สร้างความเข้มแข็งให้ोकชุมชน	กองส่งเสริมการเกษตร



5	โครงการปลูกป่าเขาหินตั้ง	1.เพื่อส่งเสริมการประกอบอาชีพเกษตรกรและอาชีพด้านอื่นๆ 2. เพื่อเพิ่มรายได้ให้เกษตรกรในช่วงว่างจากการเพาะปลูก	จำนวน 1 โครงการ		50,000.00				1.ร้อยละโครงการในแผนพัฒนานำไปสู่การปฏิบัติ 2. ร้อยละการใช้ความรู้เทคนิค/ทักษะนำไปปฏิบัติเพื่อเพิ่มผลผลิต	1.สามารถเพิ่มทักษะให้กับเกษตรกรในการประกอบอาชีพ 2. ประชาชนในตำบลมีอาชีพและรายได้เพิ่มขึ้น	กองส่งเสริมการเกษตร
6	โครงการปรับภูมิทัศน์เขาหินตั้ง หมู่ 14 บ้านอุบลพัฒนา	1.เพื่อพัฒนาส่งเสริมการพัฒนาด้านโครงสร้างพื้นฐานให้สอดคล้องกับความต้องการของประชาชน	จำนวน 1 โครงการ		50,000.00				1.ร้อยละของแผนงาน/โครงการที่นำไปสู่การปฏิบัติ	1.สามารถพัฒนาด้านโครงสร้างพื้นฐานและด้านสาธารณสุขปโภคได้อย่างพอเพียงและทั่วถึง	กองส่งเสริมการเกษตร
7	โครงการปรับภูมิทัศน์ (ทุกซอยในหมู่บ้าน) หมู่ 5 บ้านคลองสะท้อน	1.เพื่อพัฒนาส่งเสริมการพัฒนาด้านโครงสร้างพื้นฐานให้สอดคล้องกับความต้องการของประชาชน	จำนวน 1 โครงการ		100,000.00				1.ร้อยละของแผนงาน/โครงการที่นำไปสู่การปฏิบัติ	1.สามารถพัฒนาด้านโครงสร้างพื้นฐานและด้านสาธารณสุขปโภคได้อย่างพอเพียงและทั่วถึง	กองส่งเสริมการเกษตร
8	โครงการปรับภูมิทัศน์ (ทางเข้าหมู่บ้าน-หมู่ 16 บ้านคลองปลาแก้ง	1.เพื่อพัฒนาส่งเสริมการพัฒนาด้านโครงสร้างพื้นฐานให้สอดคล้องกับความต้องการของประชาชน	จำนวน 1 โครงการ			100,000.00			1.ร้อยละของแผนงาน/โครงการที่นำไปสู่การปฏิบัติ	1.สามารถพัฒนาด้านโครงสร้างพื้นฐานและด้านสาธารณสุขปโภคได้อย่างพอเพียงและทั่วถึง	กองส่งเสริมการเกษตร
9	โครงการปรับภูมิทัศน์ (ทางเข้าหมู่บ้าน-หมู่ 21) หมู่ 21 บ้านวังไผ่ทอง	1.เพื่อพัฒนาส่งเสริมการพัฒนาด้านโครงสร้างพื้นฐานให้สอดคล้องกับความต้องการของประชาชน	จำนวน 1 โครงการ				50,000.00		1.ร้อยละของแผนงาน/โครงการที่นำไปสู่การปฏิบัติ	1.สามารถพัฒนาด้านโครงสร้างพื้นฐานและด้านสาธารณสุขปโภคได้อย่างพอเพียงและทั่วถึง	กองส่งเสริมการเกษตร



10	โครงการปรับปรุงภูมิทัศน์วงหินใหญ่ได้ประตูระบายน้ำเพื่อเป็นน้ำตกเทียม หมู่ 21 บ้านวังไผ่ทอง	1.เพื่อพัฒนาส่งเสริมการพัฒนาด้านโครงสร้างพื้นฐานให้สอดคล้องกับความต้องการของประชาชน	จำนวน 1 โครงการ						100,000.00	1.ร้อยละของแผนงาน/โครงการที่นำไปสู่การปฏิบัติ	1.สามารถพัฒนาด้านโครงสร้างพื้นฐานและด้านการสาธารณสุขปโภคได้อย่างพอเพียงและทั่วถึง	กองส่งเสริมการเกษตร
11	โครงการ น้ำคือชีวิต ศาสตร์พระราชาสู่แปลงเกษตรผสมผสานพระราชารัฐ	1.เพื่อปลูกจิตสำนึกให้แก่ชุมชนในการอนุรักษ์ทรัพยากรธรรมชาติในตำบลวังหมี่	จำนวน 1 โครงการ				50,000.00			1.ร้อยละของแผนงาน/โครงการที่นำไปสู่การปฏิบัติ	1.สามารถปลูกจิตสำนึกในการอนุรักษ์และรักษาป่าชุมชนของชุมชน	กองส่งเสริมการเกษตร
12	ชุดลอกคลอง (บ่อประปาและบ่อพ่อหลวง)	1.เพื่อพัฒนาจัดสร้างแหล่งกักเก็บน้ำเพื่อการเกษตรและอุปโภค บริโภค 2. เพื่อแก้ปัญหาหน้าท่วมและน้ำแล้ง	จำนวน 1 โครงการ		300,000.00					1.ร้อยละโครงการที่นำไปสู่การปฏิบัติ 2. ร้อยละความพึงพอใจของประชาชน	1.ประชาชนมีน้ำใช้ในการเกษตรอุปโภคบริโภคอย่างทั่วถึงและเพียงพอ 2. สร้างความเข้มแข็งให้แก่ชุมชน	สำนัก/กองช่าง, สำนักช่าง, กองโยธา, กองประปา
13	ชุดลอก (บ่อประปาและบ่อหลวง)	1.เพื่อส่งเสริมการพัฒนาส่งเสริมการพัฒนาด้านโครงสร้างพื้นฐานให้สอดคล้องกับความต้องการของประชาชน	กว้าง 20x250x3.5 เมตร		300,000.00					1.ร้อยละโครงการที่นำไปสู่การปฏิบัติ 2. ร้อยละความพึงพอใจของประชาชน	1.สามารถพัฒนาด้านโครงสร้างพื้นฐานและด้านการสาธารณสุขปโภคได้อย่างพอเพียงและทั่วถึง	สำนัก/กองช่าง, สำนักช่าง, กองโยธา, กองประปา
14	ซ่อมแซมฝายน้ำล้นคลองวังหมี่	1.เพื่อส่งเสริมการพัฒนาส่งเสริมการพัฒนาด้านโครงสร้างพื้นฐานให้สอดคล้องกับความต้องการของประชาชน	จำนวน 1 โครงการ		300,000.00					1.ร้อยละโครงการที่นำไปสู่การปฏิบัติ 2. ร้อยละความพึงพอใจของประชาชน	1.ประชาชนมีน้ำใช้ในการเกษตรอุปโภคบริโภคอย่างทั่วถึงและเพียงพอ 2. สร้างความเข้มแข็งให้แก่ชุมชน	สำนัก/กองช่าง, สำนักช่าง, กองโยธา, กองประปา
15	ชุดลอกคลองพร้อมฝายกั้นน้ำ (คลองอีสาว)	1.เพื่อพัฒนาจัดสร้างแหล่งกักเก็บเพื่อการเกษตรและอุปโภค บริโภค 2.เพื่อแก้ปัญหาหน้าท่วมและน้ำแล้ง	กว้าง 15 เมตร		300,000.00					1.ร้อยละโครงการที่นำไปสู่การปฏิบัติ 2. ร้อยละความพึงพอใจของประชาชน	1.ประชาชนมีน้ำใช้ในการเกษตรอุปโภคบริโภคอย่างทั่วถึงและเพียงพอ 2. สร้างความเข้มแข็งให้แก่ชุมชน	สำนัก/กองช่าง, สำนักช่าง, กองโยธา, กองประปา

16	ชุดลอกสระ (วัดท่าวัง ไทร) เพิ่มลึก 3.5 เมตร	1.เพื่อพัฒนาจัดสร้างแหล่งกักเก็บเพื่อการเกษตรและอุปโภค บริโภค 2.เพื่อแก้ปัญหาน้ำท่วมและน้ำแล้ง	จำนวน 1 โครงการ	300,000.00					1.ร้อยละโครงการที่นำไปนำไปสู่การปฏิบัติ 2. ร้อยละความพึงพอใจของประชาชน	1.สามารถพัฒนาด้านโครงสร้างพื้นฐานและด้านการสาธารณสุขได้อย่างต่อเนื่องและทั่วถึง	สำนัก/กองช่าง, สำนักช่าง, กองโยธา, กองประปา
17	ชุดลอกคลองลำพระเพลิง	1.เพื่อพัฒนาจัดสร้างแหล่งกักเก็บเพื่อการเกษตรและอุปโภค บริโภค 2.เพื่อแก้ปัญหาน้ำท่วมและน้ำแล้ง	จำนวน 1 โครงการ	300,000.00					1.ร้อยละโครงการที่นำไปนำไปสู่การปฏิบัติ 2. ร้อยละความพึงพอใจของประชาชน	1.ประชาชนมีน้ำใช้ในการเกษตร อุปโภค บริโภคอย่างทั่วถึงและเพียงพอ 2. สร้างความเข้มแข็งให้แก่ชุมชน	สำนัก/กองช่าง, สำนักช่าง, กองโยธา, กองประปา
18	ชุดลอกคลองใบพัดพร้อมฝายกัน 4 จุด	1.เพื่อพัฒนาจัดสร้างแหล่งกักเก็บเพื่อการเกษตรและอุปโภค บริโภค 2.เพื่อแก้ปัญหาน้ำท่วมและน้ำแล้ง	จำนวน 1 โครงการ	300,000.00					1.ร้อยละโครงการที่นำไปนำไปสู่การปฏิบัติ 2. ร้อยละความพึงพอใจของประชาชน	1.ประชาชนมีน้ำใช้ในการเกษตร อุปโภค บริโภคอย่างทั่วถึงและเพียงพอ 2. สร้างความเข้มแข็งให้แก่ชุมชน	สำนัก/กองช่าง, สำนักช่าง, กองโยธา, กองประปา
19	ชุดสระภายในพื้นที่สปก.	1.เพื่อพัฒนาจัดสร้างแหล่งกักเก็บเพื่อการเกษตรและอุปโภค บริโภค 2.เพื่อแก้ปัญหาน้ำท่วมและน้ำแล้ง	จำนวน 1 โครงการ	300,000.00					1.ร้อยละโครงการที่นำไปนำไปสู่การปฏิบัติ 2. ร้อยละความพึงพอใจของประชาชน	1.ประชาชนมีน้ำใช้ในการเกษตร อุปโภค บริโภคอย่างทั่วถึงและเพียงพอ 2. สร้างความเข้มแข็งให้แก่ชุมชน	สำนัก/กองช่าง, สำนักช่าง, กองโยธา, กองประปา
20	ชุดลอกสระประปา	1.เพื่อพัฒนาจัดสร้างแหล่งกักเก็บเพื่อการเกษตรและอุปโภค บริโภค 2.เพื่อแก้ปัญหาน้ำท่วมและน้ำแล้ง	จำนวน 1 โครงการ	300,000.00					1.ร้อยละโครงการที่นำไปนำไปสู่การปฏิบัติ 2. ร้อยละความพึงพอใจของประชาชน	1.ประชาชนมีน้ำใช้ในการเกษตร อุปโภค บริโภคอย่างทั่วถึงและเพียงพอ 2. สร้างความเข้มแข็งให้แก่ชุมชน	สำนัก/กองช่าง, สำนักช่าง, กองโยธา, กองประปา
21	ชุดลอกคลองพร้อมฝายน้ำล้น	1.เพื่อพัฒนาจัดสร้างแหล่งกักเก็บน้ำเพื่อการเกษตรและอุปโภคบริโภค 2. เพื่อแก้ไขปัญหาน้ำท่วมน้ำแล้ง	จำนวน 1 โครงการ	300,000.00					1.ร้อยละโครงการที่นำไปสู่การปฏิบัติ 2. ร้อยละความพึงพอใจของประชาชน	1.ประชาชนมีน้ำใช้ในการเกษตร อุปโภคบริโภคอย่างทั่วถึงและเพียงพอ 2. สร้างความเข้มแข็งให้แก่ชุมชน	สำนัก/กองช่าง, สำนักช่าง, กองโยธา, กองประปา



22	ชุดลอกคลองอิ้งอง	1.เพื่อพัฒนาจัดสร้างแหล่งกักเก็บน้ำเพื่อการเกษตรและอุปโภคบริโภค 2. เพื่อแก้ปัญหาหน้าท่วมและน้ำแล้ง	1	300,000.00						ร้อยละ โครงการที่ นำไปสู่การ ปฏิบัติ 2. ร้อยละ ความพึง พอใจของ ประชาชน	1.ประชาชนมี น้ำใช้ใน การเกษตร อุปโภคบริโภค อย่างทั่วถึง และเพียงพอ 2.สร้างความ เข้มแข็งให้แก่ ชุมชน	สำนัก/กอง ช่าง, สำนัก ช่าง, กอง โยธา, กอง ประปา
23	ชุดลอกหน้าฝายบุญเนิน	1.เพื่อพัฒนาจัดสร้างแหล่งกักเก็บน้ำเพื่อการเกษตรและอุปโภคบริโภค 2. เพื่อแก้ปัญหาหน้าท่วมและน้ำแล้ง	จำนวน 1 โครงการ	300,000.00						1.ร้อยละ โครงการที่ นำไปสู่การ ปฏิบัติ 2. ร้อยละ ความพึง พอใจของ ประชาชน	1.ประชาชนมี น้ำใช้ใน การเกษตร อุปโภคบริโภค อย่างทั่วถึง และเพียงพอ 2.สร้างความ เข้มแข็งให้แก่ ชุมชน	สำนัก/กอง ช่าง, สำนัก ช่าง, กอง โยธา, กอง ประปา
24	ชุดลอกคลองส่งน้ำหลังฝาย	1.เพื่อพัฒนาจัดสร้างแหล่งกักเก็บน้ำเพื่อการเกษตรและอุปโภคบริโภค 2. เพื่อแก้ปัญหาหน้าท่วมและน้ำแล้ง	จำนวน 1 โครงการ	300,000.00						1.ร้อยละ โครงการที่ นำไปสู่การ ปฏิบัติ 2. ร้อยละ ความพึง พอใจของ ประชาชน	1.ประชาชนมี น้ำใช้ใน การเกษตร อุปโภคบริโภค อย่างทั่วถึง และเพียงพอ 2.สร้างความ เข้มแข็งให้แก่ ชุมชน	สำนัก/กอง ช่าง, สำนัก ช่าง, กอง โยธา, กอง ประปา
25	ฝายกักเก็บน้ำ	1.เพื่อพัฒนาจัดสร้างแหล่งกักเก็บน้ำเพื่อการเกษตรและอุปโภคบริโภค 2. เพื่อแก้ปัญหาหน้าท่วมและน้ำแล้ง	ขนาด 6*100*3 ม.	300,000.00						1.ร้อยละ โครงการที่ นำไปสู่การ ปฏิบัติ 2. ร้อยละ ความพึง พอใจของ ประชาชน	1.ประชาชนมี น้ำใช้ใน การเกษตร อุปโภคบริโภค อย่างทั่วถึง และเพียงพอ 2.สร้างความ เข้มแข็งให้แก่ ชุมชน	สำนัก/กอง ช่าง, สำนัก ช่าง, กอง โยธา, กอง ประปา
26	ชุดลอกสระน้ำปะปา 2 จุด จุดคุ่มบนมอ/จุดคุ่มประปาบุญเนิน	1.เพื่อพัฒนาจัดสร้างแหล่งกักเก็บน้ำเพื่อการเกษตรและอุปโภคบริโภค 2. เพื่อแก้ปัญหาหน้าท่วมและน้ำแล้ง	จำนวน 1 โครงการ	300,000.00						1.ร้อยละ โครงการที่ นำไปสู่การ ปฏิบัติ 2. ร้อยละ ความพึง พอใจของ ประชาชน	1.ประชาชนมี น้ำใช้ใน การเกษตร อุปโภคบริโภค อย่างทั่วถึง และเพียงพอ 2.สร้างความ เข้มแข็งให้แก่ ชุมชน	สำนัก/กอง ช่าง, สำนัก ช่าง, กอง โยธา, กอง ประปา
27	ชุดลอกคลองโคกเข้	1.เพื่อพัฒนาจัดสร้างแหล่งกักเก็บน้ำเพื่อการเกษตรและอุปโภคบริโภค 2. เพื่อแก้ปัญหาหน้าท่วมและน้ำแล้ง	20*3,000*3.5 ม.	300,000.00						1.ร้อยละ โครงการที่ นำไปสู่การ ปฏิบัติ 2. ร้อยละ ความพึง พอใจของ ประชาชน	1.ประชาชนมี น้ำใช้ใน การเกษตร อุปโภคบริโภค อย่างทั่วถึง และเพียงพอ 2.สร้างความ เข้มแข็งให้แก่ ชุมชน	สำนัก/กอง ช่าง, สำนัก ช่าง, กอง โยธา, กอง ประปา

28	ชุดลอกสระ 2 บ่อ	1. เพื่อพัฒนาจัดสร้างแหล่งกักเก็บน้ำ เพื่อการเกษตรและอุปโภคบริโภค 2. เพื่อแก้ปัญหาหน้าท่วมและน้ำแล้ง	ขนาด 40*40*3.5ม. และ 80*80*3.5ม.	300,000.00					1. ร้อยละ โครงการที่ นำไปสู่การ ปฏิบัติ 2. ร้อยละ ความพึง พอใจของ ประชาชน	1. ประชาชนมี น้ำใช้ใน การเกษตร อุปโภคบริโภค อย่างทั่วถึง และเพียงพอ 2. สร้างความ เข้มแข็งให้แก่ ชุมชน	สำนัก/กอง ข่าง, สำนัก ข่าง, กอง โยธา, กอง ประปา
29	ชุดลอกสระ น้ำประปา หมู่บ้าน พร้อมสร้าง ประตูระบาย น้ำ หมู่ 5 บ้านคลอง สะท้อน	1. เพื่อพัฒนาจัดสร้างแหล่งกักเก็บน้ำ เพื่อการเกษตรและอุปโภคบริโภค 2. เพื่อแก้ปัญหาหน้าท่วมและน้ำแล้ง	จำนวน 1 โครงการ	300,000.00					1. ร้อยละ ของ แผนงาน/ โครงการที่ นำไปสู่การ ปฏิบัติ	1. ประชาชนมี น้ำใช้ใน การเกษตร อุปโภคบริโภค อย่างทั่วถึง และเพียงพอ 2. สร้างความ เข้มแข็งให้แก่ ชุมชน	สำนัก/กอง ข่าง, สำนัก ข่าง, กอง โยธา, กอง ประปา
30	ชุดลอก คลองผู้ใหญ่ เรียน	1. เพื่อพัฒนาจัดสร้างแหล่งกักเก็บน้ำ เพื่อการเกษตรและอุปโภค บริโภค 2. เพื่อแก้ปัญหาหน้าท่วมและน้ำแล้ง	20x1,000x3.5 เมตร	300,000.00					1. ร้อยละ โครงการที่ นำไป นำไปสู่การ ปฏิบัติ 2. ร้อยละ ความพึง พอใจของ ประชาชน	1. ประชาชนมี น้ำใช้ใน การเกษตร อุปโภค บริโภคอย่าง ทั่วถึงและ เพียงพอ 2. สร้างความ เข้มแข็งให้แก่ ชุมชน	สำนัก/กอง ข่าง, สำนัก ข่าง, กอง โยธา, กอง ประปา
31	ชุดลอก คลองสำราญ (คุ้มประมง) พร้อมฝาย กั้นน้ำชนิด รอยนตริง ผ่านได้	1. เพื่อพัฒนาจัดสร้างแหล่งกักเก็บน้ำ เพื่อการเกษตรและอุปโภค บริโภค 2. เพื่อแก้ปัญหาหน้าท่วมและน้ำแล้ง	20x1,000x3.5 เมตร	300,000.00					1. ร้อยละ โครงการที่ นำไป นำไปสู่การ ปฏิบัติ 2. ร้อยละ ความพึง พอใจของ ประชาชน	1. ประชาชนมี น้ำใช้ใน การเกษตร อุปโภค บริโภคอย่าง ทั่วถึงและ เพียงพอ 2. สร้างความ เข้มแข็งให้แก่ ชุมชน	สำนัก/กอง ข่าง, สำนัก ข่าง, กอง โยธา, กอง ประปา
32	ชุดลอกสระ น้ำหลังสถานี อนามัย	1. เพื่อพัฒนาจัดสร้างแหล่งกักเก็บน้ำ เพื่อการเกษตรและอุปโภคบริโภค 2. เพื่อแก้ปัญหาหน้าท่วมและน้ำแล้ง	จำนวน 1 โครงการ	300,000.00					1. ร้อยละ ของ แผนงาน/ โครงการที่ นำไปสู่การ ปฏิบัติ	1. ประชาชนมี การสาธารณสุข ปลอดภัยพอ เพียงและ ทั่วถึง	สำนัก/กอง ข่าง, สำนัก ข่าง, กอง โยธา, กอง ประปา
33	ชุดลอก คลอง (ยุบ น้อย) พร้อม ฝายกั้นน้ำ ชนิดรอยนต ริ่งผ่านได้	1. เพื่อพัฒนาจัดสร้างแหล่งกักเก็บน้ำ เพื่อการเกษตรและอุปโภค บริโภค 2. เพื่อแก้ปัญหาหน้าท่วมและน้ำแล้ง	20x1,000x3.5 เมตร	300,000.00					1. ร้อยละ โครงการที่ นำไป นำไปสู่การ ปฏิบัติ 2. ร้อยละ ความพึง พอใจของ ประชาชน	1. ประชาชนมี น้ำใช้ใน การเกษตร อุปโภคอย่าง ทั่วถึงและ เพียงพอ 2. สร้างความ เข้มแข็งให้แก่ ชุมชน	สำนัก/กอง ข่าง, สำนัก ข่าง, กอง โยธา, กอง ประปา

34	ปรับปรุงภูมิทัศน์รอบอ่างเก็บน้ำลำพระเพลิง	1.เพื่อส่งเสริมการพัฒนาด้านโครงสร้างพื้นฐานให้สอดคล้องกับความต้องการของประชาชน	จำนวน 1 โครงการ	300,000.00					1.ร้อยละโครงการที่นำไปนำไปสู่การปฏิบัติ 2. ร้อยละความพึงพอใจของประชาชน	1.สามารถพัฒนาด้านโครงสร้างพื้นฐานและด้านการสาธารณสุขได้เป็นอย่างดี 2.สร้างความปลอดภัยและทั่วถึง	สำนัก/กองช่าง, สำนักช่าง, กองโยธา, กองประปา
35	ชุดลอกคลองส่งน้ำห้วยหิน ตั้งระบบ คลล มีประตูเปิดปิด	1.เพื่อพัฒนาจัดสร้างแหล่งกักเก็บน้ำเพื่อการเกษตรและอุปโภค บริโภค 2. เพื่อแก้ปัญหาหน้าท่วมและน้ำแล้ง	จำนวน 1 โครงการ	300,000.00					1.ร้อยละโครงการที่นำไปนำไปสู่การปฏิบัติ 2. ร้อยละความพึงพอใจของประชาชน	1.ประชาชนมีน้ำใช้ในการเกษตร อุปโภค บริโภคอย่างทั่วถึงและเพียงพอ 2. สร้างความเข้มแข็งให้แก่ชุมชน	สำนัก/กองช่าง, สำนักช่าง, กองโยธา, กองประปา
36	ธนาคารน้ำใต้ดิน + พลังงานแสงอาทิตย์	1.เพื่อพัฒนาจัดสร้างแหล่งกักเก็บน้ำเพื่อการเกษตรและอุปโภค บริโภค 2. เพื่อแก้ปัญหาหน้าท่วมและน้ำแล้ง	จำนวน 1 โครงการ	300,000.00					1.ร้อยละโครงการที่นำไปนำไปสู่การปฏิบัติ 2. ร้อยละความพึงพอใจของประชาชน	1.ประชาชนมีน้ำใช้ในการเกษตร อุปโภค บริโภคอย่างทั่วถึงและเพียงพอ 2. สร้างความเข้มแข็งให้แก่ชุมชน	สำนัก/กองช่าง, สำนักช่าง, กองโยธา, กองประปา
37	ปรับปรุงทัศนียภาพในหมู่บ้าน	1.เพื่อพัฒนาส่งเสริมการพัฒนาด้านโครงสร้างพื้นฐานให้สอดคล้องกับความต้องการของประชาชน	จำนวน 1 โครงการ	300,000.00					1.ร้อยละของแผนงาน/โครงการที่นำไปสู่การปฏิบัติ	1.สามารถพัฒนาด้านโครงสร้างพื้นฐานและด้านการสาธารณสุขได้อย่างปลอดภัยและทั่วถึง	สำนัก/กองช่าง, สำนักช่าง, กองโยธา, กองประปา
38	ซ่อมแซมฝายเก็บน้ำขนาดเล็กบ้านโคกสันติสุข	1.เพื่อพัฒนาจัดสร้างแหล่งกักเก็บน้ำเพื่อการเกษตรและอุปโภคบริโภค 2. เพื่อแก้ปัญหาหน้าท่วมและน้ำแล้ง	จำนวน 1 โครงการ	300,000.00					1.ร้อยละโครงการที่นำไปสู่การปฏิบัติ 2. ร้อยละความพึงพอใจของประชาชน	1.ประชาชนมีน้ำใช้ในการเกษตร อุปโภคบริโภคอย่างทั่วถึงและเพียงพอ 2.สร้างความเข้มแข็งให้แก่ชุมชน	สำนัก/กองช่าง, สำนักช่าง, กองโยธา, กองประปา
39	ชุดลอกฝายเก็บน้ำบ้านโคกสันติสุข	1.เพื่อพัฒนาจัดสร้างแหล่งกักเก็บน้ำเพื่อการเกษตรและอุปโภคบริโภค 2. เพื่อแก้ปัญหาหน้าท่วมและน้ำแล้ง	จำนวน 1 โครงการ	300,000.00					1.ร้อยละโครงการที่นำไปสู่การปฏิบัติ 2. ร้อยละความพึงพอใจของประชาชน	1.ประชาชนมีน้ำใช้ในการเกษตร อุปโภคบริโภคอย่างทั่วถึงและเพียงพอ 2.สร้างความเข้มแข็งให้แก่ชุมชน	สำนัก/กองช่าง, สำนักช่าง, กองโยธา, กองประปา



40	ชุดลอก คลองบ้าน ตาลุน	1.เพื่อพัฒนาจัดสร้างแหล่งกักเก็บน้ำ เพื่อการเกษตรและอุปโภค บริโภค 2. เพื่อแก้ปัญหาหน้าท่วมและน้ำแล้ง	จำนวน 1 โครงการ	300,000.00					1.ร้อยละ โครงการที่ นำไป นำไปสู่การ ปฏิบัติ 2. ร้อยละ ความพึง พอใจของ ประชาชน	1.ประชาชนมี น้ำใช้ใน การเกษตร อุปโภค บริโภคอย่าง ทั่วถึงและ เพียงพอ 2. สร้างรวม เข้มแข็งให้แก่ ชุมชน	สำนัก/กอง ช่าง, สำนัก ช่าง, กอง โยธา, กอง ประปา
41	โครงการกา ลักน้ำ	1.เพื่อพัฒนาจัดสร้างแหล่งกักเก็บน้ำ เพื่อการเกษตรและอุปโภค บริโภค 2. เพื่อแก้ปัญหาหน้าท่วมและน้ำแล้ง	จำนวน 1 โครงการ	300,000.00					1.ร้อยละ โครงการที่ นำไป นำไปสู่การ ปฏิบัติ 2. ร้อยละ ความพึง พอใจของ ประชาชน	1.ประชาชนมี น้ำใช้ใน การเกษตร อุปโภค บริโภคอย่าง ทั่วถึงและ เพียงพอ 2. สร้างรวม เข้มแข็งให้แก่ ชุมชน	สำนัก/กอง ช่าง, สำนัก ช่าง, กอง โยธา, กอง ประปา
42	ชุดลอก คลองวัดยุบ พัฒนา (พร้อมฝาย น้ำล้น)	1.เพื่อพัฒนาจัดสร้างแหล่งกักเก็บน้ำ เพื่อการเกษตรและอุปโภค บริโภค 2. เพื่อแก้ปัญหาหน้าท่วมและน้ำแล้ง	10x200x3.5 เมตร	300,000.00					1.ร้อยละ โครงการที่ นำไป นำไปสู่การ ปฏิบัติ 2. ร้อยละ ความพึง พอใจของ ประชาชน	1.ประชาชนมี น้ำใช้ใน การเกษตร อุปโภค บริโภคอย่าง ทั่วถึงและ เพียงพอ 2. สร้างรวม เข้มแข็งให้แก่ ชุมชน	สำนัก/กอง ช่าง, สำนัก ช่าง, กอง โยธา, กอง ประปา
43	ชุดลอก คลองซิม 10x200x3.5 เมตร	10x200x3.5 เมตร	จำนวน 1 โครงการ						1.ร้อยละ โครงการที่ นำไป นำไปสู่การ ปฏิบัติ 2. ร้อยละ ความพึง พอใจของ ประชาชน	1.ประชาชนมี น้ำใช้ใน การเกษตร อุปโภค บริโภคอย่าง ทั่วถึงและ เพียงพอ 2. สร้างรวม เข้มแข็งให้แก่ ชุมชน	สำนัก/กอง ช่าง, สำนัก ช่าง, กอง โยธา, กอง ประปา
44	ชุดลอก คลอง(ตานา) พร้อมฝาย น้ำล้น	1.เพื่อพัฒนาจัดสร้างแหล่งกักเก็บน้ำ เพื่อการเกษตรและอุปโภค บริโภค 2. เพื่อแก้ปัญหาหน้าท่วมและน้ำแล้ง	จำนวน 1 โครงการ	300,000.00					1.ร้อยละ โครงการที่ นำไป นำไปสู่การ ปฏิบัติ 2. ร้อยละ ความพึง พอใจของ ประชาชน	1.ประชาชนมี น้ำใช้ใน การเกษตร อุปโภค บริโภคอย่าง ทั่วถึงและ เพียงพอ 2. สร้างรวม เข้มแข็งให้แก่ ชุมชน	สำนัก/กอง ช่าง, สำนัก ช่าง, กอง โยธา, กอง ประปา





45	ชุดลอก คลองเชื่อม คลอง นกแก้ว	1.เพื่อพัฒนาจัดสร้างแหล่งกักเก็บน้ำ เพื่อการเกษตรและอุปโภค บริโภค 2. เพื่อแก้ปัญหาหน้าท่วมและน้ำแล้ง	10x200x3.5 เมตร	300,000.00					1.ร้อยละ โครงการที่ นำไป นำไปสู่การ ปฏิบัติ 2.ร้อยละ ความพึง พอใจของ ประชาชน	1.ประชาชนมี น้ำใช้ใน การเกษตร อุปโภค บริโภคอย่าง ทั่วถึงและ เพียงพอ 2. สร้างรวม เข้มแข็งให้แก่ ชุมชน	สำนัก/กอง ช่าง, สำนัก ช่าง, กอง โยธา, กอง ประปา
46	สร้างฝาย คสล.	1.เพื่อพัฒนาจัดสร้างแหล่งกักเก็บน้ำ เพื่อการเกษตรและอุปโภค บริโภค 2. เพื่อแก้ปัญหาหน้าท่วมและน้ำแล้ง	จำนวน 1 โครงการ	300,000.00					1.ร้อยละ โครงการที่ นำไป นำไปสู่การ ปฏิบัติ 2. ร้อยละ ความพึง พอใจของ ประชาชน	1.ประชาชนมี น้ำใช้ใน การเกษตร อุปโภค บริโภคอย่าง ทั่วถึงและ เพียงพอ 2. สร้างรวม เข้มแข็งให้แก่ ชุมชน	สำนัก/กอง ช่าง, สำนัก ช่าง, กอง โยธา, กอง ประปา
47	ชุดลอก คลอง (คุ้ม เนินใหญ่)	1.เพื่อพัฒนาจัดสร้างแหล่งกักเก็บน้ำ เพื่อการเกษตรและอุปโภค บริโภค 2. เพื่อแก้ปัญหาหน้าท่วมและน้ำแล้ง	จำนวน 1 โครงการ	300,000.00					1.ร้อยละ โครงการที่ นำไป นำไปสู่การ ปฏิบัติ 2. ร้อยละ ความพึง พอใจของ ประชาชน	1.ประชาชนมี น้ำใช้ใน การเกษตร อุปโภค บริโภคอย่าง ทั่วถึงและ เพียงพอ 2. สร้างรวม เข้มแข็งให้แก่ ชุมชน	สำนัก/กอง ช่าง, สำนัก ช่าง, กอง โยธา, กอง ประปา
48	ชุดลอก คลองใน หมู่บ้าน หมู่ 10	1.เพื่อพัฒนาจัดสร้างแหล่งกักเก็บน้ำ เพื่อการเกษตรและอุปโภค บริโภค 2. เพื่อแก้ปัญหาหน้าท่วมและน้ำแล้ง	จำนวน 1 โครงการ	300,000.00					1.ร้อยละ โครงการที่ นำไป นำไปสู่การ ปฏิบัติ 2. ร้อยละ ความพึง พอใจของ ประชาชน	1.ประชาชนมี น้ำใช้ใน การเกษตร อุปโภค บริโภคอย่าง ทั่วถึงและ เพียงพอ 2. สร้างรวม เข้มแข็งให้แก่ ชุมชน	สำนัก/กอง ช่าง, สำนัก ช่าง, กอง โยธา, กอง ประปา
49	สร้างฝายน้ำ ล้น หมู่ 10	1.เพื่อพัฒนาจัดสร้างแหล่งกักเก็บน้ำ เพื่อการเกษตรและอุปโภค บริโภค 2. เพื่อแก้ปัญหาหน้าท่วมและน้ำแล้ง	จำนวน 1 โครงการ	300,000.00					1.ร้อยละ โครงการที่ นำไป นำไปสู่การ ปฏิบัติ 2. ร้อยละ ความพึง พอใจของ ประชาชน	1.ประชาชนมี น้ำใช้ใน การเกษตร อุปโภค บริโภคอย่าง ทั่วถึงและ เพียงพอ 2. สร้างรวม เข้มแข็งให้แก่ ชุมชน	สำนัก/กอง ช่าง, สำนัก ช่าง, กอง โยธา, กอง ประปา

50	โครงการกักน้ำ	1.เพื่อพัฒนาจัดสร้างแหล่งกักเก็บน้ำเพื่อการเกษตรและอุปโภคบริโภค 2. เพื่อแก้ปัญหาหน้าท่วมและน้ำแล้ง	จำนวน 1 โครงการ	300,000.00					1.ร้อยละโครงการที่นำไปสู่การปฏิบัติ 2. ร้อยละความพึงพอใจของประชาชน	1.ประชาชนมีน้ำใช้ในการเกษตรอุปโภคบริโภคอย่างทั่วถึงและเพียงพอ 2.สร้างความเข้มแข็งให้แก่ชุมชน	สำนัก/กองช่าง, สำนักช่าง, กองโยธา, กองประปา
51	ชุดลอกคลองเสมา	1.เพื่อพัฒนาจัดสร้างแหล่งกักเก็บน้ำเพื่อการเกษตรและอุปโภคบริโภค 2. เพื่อแก้ปัญหาหน้าท่วมและน้ำแล้ง	20*500*3.5 เมตร	300,000.00					1.ร้อยละโครงการที่นำไปสู่การปฏิบัติ 2. ร้อยละความพึงพอใจของประชาชน	1.ประชาชนมีน้ำใช้ในการเกษตรอุปโภคบริโภคอย่างทั่วถึงและเพียงพอ 2.สร้างความเข้มแข็งให้แก่ชุมชน	สำนัก/กองช่าง, สำนักช่าง, กองโยธา, กองประปา
52	ชุดลอกเพิ่มคันฝาย หมู่ 8	1.เพื่อพัฒนาจัดสร้างแหล่งกักเก็บน้ำเพื่อการเกษตรและอุปโภคบริโภค 2. เพื่อแก้ปัญหาหน้าท่วมและน้ำแล้ง	จำนวน 1 โครงการ	300,000.00					1.ร้อยละโครงการที่นำไปสู่การปฏิบัติ 2. ร้อยละความพึงพอใจของประชาชน	1.ประชาชนมีน้ำใช้ในการเกษตรอุปโภคบริโภคอย่างทั่วถึงและเพียงพอ 2. สร้างความเข้มแข็งให้แก่ชุมชน	สำนัก/กองช่าง, สำนักช่าง, กองโยธา, กองประปา
53	ชุดลอกคลอง หมู่ 8	1.เพื่อพัฒนาจัดสร้างแหล่งกักเก็บน้ำเพื่อการเกษตรและอุปโภคบริโภค 2. เพื่อแก้ปัญหาหน้าท่วมและน้ำแล้ง	จำนวน 1 โครงการ	300,000.00					1.ร้อยละโครงการที่นำไปสู่การปฏิบัติ 2. ร้อยละความพึงพอใจของประชาชน	1.ประชาชนมีน้ำใช้ในการเกษตรอุปโภคบริโภคอย่างทั่วถึงและเพียงพอ 2. สร้างความเข้มแข็งให้แก่ชุมชน	สำนัก/กองช่าง, สำนักช่าง, กองโยธา, กองประปา
54	ก่อสร้างฝายน้ำล้น(คลองมะนาว)	1.เพื่อพัฒนาจัดสร้างแหล่งกักเก็บน้ำเพื่อการเกษตรและอุปโภคบริโภค 2. เพื่อแก้ปัญหาหน้าท่วมและน้ำแล้ง	จำนวน 1 โครงการ	300,000.00					1.ร้อยละโครงการที่นำไปสู่การปฏิบัติ 2. ร้อยละความพึงพอใจของประชาชน	1.ประชาชนมีน้ำใช้ในการเกษตรอุปโภคบริโภคอย่างทั่วถึงและเพียงพอ 2.สร้างความเข้มแข็งให้แก่ชุมชน	สำนัก/กองช่าง, สำนักช่าง, กองโยธา, กองประปา
55	ชุดสระ	1.เพื่อพัฒนาจัดสร้างแหล่งกักเก็บน้ำเพื่อการเกษตรและอุปโภคบริโภค 2. เพื่อแก้ปัญหาหน้าท่วมและน้ำแล้ง	กว้าง 15x25x3.5 เมตร	300,000.00					1.ร้อยละโครงการที่นำไปสู่การปฏิบัติ 2. ร้อยละความพึงพอใจของประชาชน	1.ประชาชนมีน้ำใช้ในการเกษตรอุปโภคบริโภคอย่างทั่วถึงและเพียงพอ 2. สร้างความเข้มแข็งให้แก่ชุมชน	สำนัก/กองช่าง, สำนักช่าง, กองโยธา, กองประปา

56	ชุดลอก คลองสระ มูลนิธิพร แลนด์	1.เพื่อพัฒนาจัดสร้างแหล่งกักเก็บน้ำ เพื่อการเกษตรและอุปโภคบริโภค 2. เพื่อแก้ปัญหาหน้าท่วมและน้ำแล้ง	จำนวน 1 โครงการ	300,000.00					1.ร้อยละ โครงการที่ นำไปสู่การ ปฏิบัติ 2. ร้อยละ ความพึง พอใจของ ประชาชน	1.ประชาชนมี น้ำใช้ใน การเกษตร อุปโภคบริโภค อย่างทั่วถึง และเพียงพอ 2.สร้างความ เข้มแข็งให้แก่ ชุมชน	สำนัก/กอง ช่าง, สำนัก ช่าง, กอง โยธา, กอง ประปา
57	ฝายน้ำล้น (กลุ่มยุบน้อย) จุดติดต่อม.4	1.เพื่อพัฒนาจัดสร้างแหล่งกักเก็บน้ำ เพื่อการเกษตรและอุปโภคบริโภค 2. เพื่อแก้ปัญหาหน้าท่วมและน้ำแล้ง	6x20	300,000.00					1.ร้อยละ โครงการที่ นำไปสู่การ ปฏิบัติ 2. ร้อยละ ความพึง พอใจของ ประชาชน	1.ประชาชนมี น้ำใช้ใน การเกษตร อุปโภคบริโภค อย่างทั่วถึง และเพียงพอ 2.สร้างความ เข้มแข็งให้แก่ ชุมชน	สำนัก/กอง ช่าง, สำนัก ช่าง, กอง โยธา, กอง ประปา
58	ชุดลอก คลองอีเต่า พร้อมฝาย กันน้ำ หมู่ 12	1.เพื่อพัฒนาจัดสร้างแหล่งกักเก็บน้ำ เพื่อการเกษตรและอุปโภคบริโภค 2. เพื่อแก้ปัญหาหน้าท่วมและน้ำแล้ง	20*500*3.5 เมตร	300,000.00					1.ร้อยละ โครงการที่ นำไปสู่การ ปฏิบัติ 2. ร้อยละ ความพึง พอใจของ ประชาชน	1.ประชาชนมี น้ำใช้ใน การเกษตร อุปโภคบริโภค อย่างทั่วถึง และเพียงพอ 2.สร้างความ เข้มแข็งให้แก่ ชุมชน	สำนัก/กอง ช่าง, สำนัก ช่าง, กอง โยธา, กอง ประปา
59	ชุดลอก คลองพร้อม ทำฝายกัน น้ำ(กลุ่มยุบ น้อย)	1.เพื่อพัฒนาจัดสร้างแหล่งกักเก็บน้ำ เพื่อการเกษตรและอุปโภคบริโภค 2. เพื่อแก้ปัญหาหน้าท่วมและน้ำแล้ง	จำนวน 1 โครงการ	300,000.00					1.ร้อยละ โครงการที่ นำไปสู่การ ปฏิบัติ 2. ร้อยละ ความพึง พอใจของ ประชาชน	1.ประชาชนมี น้ำใช้ใน การเกษตร อุปโภคบริโภค อย่างทั่วถึง และเพียงพอ 2.สร้างความ เข้มแข็งให้แก่ ชุมชน	สำนัก/กอง ช่าง, สำนัก ช่าง, กอง โยธา, กอง ประปา
60	ชุดลอก คลองมะนาว	1.เพื่อพัฒนาจัดสร้างแหล่งกักเก็บน้ำ เพื่อการเกษตรและอุปโภคบริโภค 2. เพื่อแก้ปัญหาหน้าท่วมและน้ำแล้ง	จำนวน 1 โครงการ	300,000.00					1.ร้อยละ โครงการที่ นำไปสู่การ ปฏิบัติ 2. ร้อยละ ความพึง พอใจของ ประชาชน	1.ประชาชนมี น้ำใช้ใน การเกษตร อุปโภคบริโภค อย่างทั่วถึง และเพียงพอ 2.สร้างความ เข้มแข็งให้แก่ ชุมชน	สำนัก/กอง ช่าง, สำนัก ช่าง, กอง โยธา, กอง ประปา
61	ฝายเก็บน้ำ ขนาดเล็ก (เป็นช่วง) และชุดลอก คลอง (หมู่ 8 บ้านทำน้ำ ซับ)	1.เพื่อพัฒนาจัดสร้างแหล่งกักเก็บน้ำ เพื่อการเกษตรและอุปโภคบริโภค 2. เพื่อแก้ปัญหาหน้าท่วมและน้ำแล้ง	20x200x3.5 เมตร	300,000.00					1.ร้อยละ โครงการที่ นำไปสู่การ ปฏิบัติ 2. ร้อยละ ความพึง พอใจของ ประชาชน	1.ประชาชนมี น้ำใช้ใน การเกษตร อุปโภค บริโภคอย่าง ทั่วถึงและ เพียงพอ 2. สร้าง ความ เข้มแข็งให้แก่ ชุมชน	สำนัก/กอง ช่าง, สำนัก ช่าง, กอง โยธา, กอง ประปา

62	โครงการขุดลอกสระน้ำพร้อมก่อสร้างถังประปาและขยายเขตประปา	1.เพื่อพัฒนาจัดสร้างแหล่งกักเก็บน้ำเพื่อการเกษตรและอุปโภคบริโภค 2. เพื่อแก้ปัญหาหน้าท่วมและน้ำแล้ง	จำนวน 1 โครงการ	300,000.00					1.ร้อยละโครงการที่นำไปสู่การปฏิบัติ 2. ร้อยละความพึงพอใจของประชาชน	1.ประชาชนมีน้ำใช้ในการเกษตรอุปโภคบริโภคอย่างทั่วถึงและเพียงพอ 2. สร้างความเข้มแข็งให้แก่ชุมชน	สำนัก/กองช่าง, สำนักช่าง, กองโยธา, กองประปา
63	กาลักน้ำจากเขื่อนสันกำแพงลงสู่หมู่บ้าน6หมู่บ้าน	1.เพื่อพัฒนาจัดสร้างแหล่งกักเก็บน้ำเพื่อการเกษตรและอุปโภคบริโภค 2. เพื่อแก้ปัญหาหน้าท่วมและน้ำแล้ง	จำนวน 1 โครงการ	300,000.00					1.ร้อยละโครงการที่นำไปสู่การปฏิบัติ 2. ร้อยละความพึงพอใจของประชาชน	1.ประชาชนมีน้ำใช้ในการเกษตรอุปโภคบริโภคอย่างทั่วถึงและเพียงพอ 2. สร้างความเข้มแข็งให้แก่ชุมชน	สำนัก/กองช่าง, สำนักช่าง, กองโยธา, กองประปา
64	ขุดเจาะบ่อบาดาล(คุ่มคลองมะนาว)	1.เพื่อพัฒนาจัดสร้างแหล่งกักเก็บน้ำเพื่อการเกษตรและอุปโภคบริโภค 2. เพื่อแก้ปัญหาหน้าท่วมและน้ำแล้ง	จำนวน 1 โครงการ	300,000.00					ร้อยละโครงการที่นำไปสู่การปฏิบัติ 2. ร้อยละความพึงพอใจของประชาชน	1.ประชาชนมีน้ำใช้ในการเกษตรอุปโภคบริโภคอย่างทั่วถึงและเพียงพอ 2. สร้างความเข้มแข็งให้แก่ชุมชน	สำนัก/กองช่าง, สำนักช่าง, กองโยธา, กองประปา
65	ฝายชลอน้ำคลองลำพญาไม้	1.เพื่อพัฒนาจัดสร้างแหล่งกักเก็บน้ำเพื่อการเกษตรและอุปโภคบริโภค 2. เพื่อแก้ปัญหาหน้าท่วมและน้ำแล้ง	จำนวน 1 โครงการ	300,000.00					1.ร้อยละโครงการที่นำไปสู่การปฏิบัติ 2. ร้อยละความพึงพอใจของประชาชน	1.ประชาชนมีน้ำใช้ในการเกษตรอุปโภคบริโภคอย่างทั่วถึงและเพียงพอ 2. สร้างความเข้มแข็งให้แก่ชุมชน	สำนัก/กองช่าง, สำนักช่าง, กองโยธา, กองประปา
66	ขุดเจาะบ่อบาดาลใช้พลังงานแสงอาทิตย์เพื่อการเกษตร	1.เพื่อพัฒนาจัดสร้างแหล่งกักเก็บน้ำเพื่อการเกษตรและอุปโภคบริโภค 2. เพื่อแก้ปัญหาหน้าท่วมและน้ำแล้ง	จำนวน 1 โครงการ	300,000.00					1.ร้อยละโครงการที่นำไปสู่การปฏิบัติ 2. ร้อยละความพึงพอใจของประชาชน	1.ประชาชนมีน้ำใช้ในการเกษตรอุปโภคบริโภคอย่างทั่วถึงและเพียงพอ 2. สร้างความเข้มแข็งให้แก่ชุมชน	สำนัก/กองช่าง, สำนักช่าง, กองโยธา, กองประปา
67	ขุดลอกคลองหนองไม้แดงระยะทาง1กิโลเมตรพร้อมกันคลองท่าฝายน้ำล้น	1.เพื่อพัฒนาจัดสร้างแหล่งกักเก็บน้ำเพื่อการเกษตรและอุปโภคบริโภค 2. เพื่อแก้ปัญหาหน้าท่วมและน้ำแล้ง	1กิโลเมตร	300,000.00					1.ร้อยละโครงการที่นำไปสู่การปฏิบัติ 2. ร้อยละความพึงพอใจของประชาชน	1.ประชาชนมีน้ำใช้ในการเกษตรอุปโภคบริโภคอย่างทั่วถึงและเพียงพอ 2. สร้างความเข้มแข็งให้แก่ชุมชน	สำนัก/กองช่าง, สำนักช่าง, กองโยธา, กองประปา

68	เจาะบ่อบาดาล(ค้ำยุบน้อยพร้อมใช้อุปกรณ์+ถังแชมเปญ)	1.เพื่อพัฒนาจัดสร้างแหล่งกักเก็บน้ำเพื่อการเกษตรและอุปโภคบริโภค 2. เพื่อแก้ปัญหาหน้าท่วมและน้ำแล้ง	จำนวน 1 โครงการ	300,000.00						1.ร้อยละโครงการที่นำไปสู่การปฏิบัติ 2. ร้อยละความพึงพอใจของประชาชน	1.ประชาชนมีน้ำใช้ในการเกษตรอุปโภคบริโภคอย่างทั่วถึงและเพียงพอ 2.สร้างความเข้มแข็งให้แก่ชุมชน	สำนัก/กองช่าง, สำนักโยธา, กองประปา
69	ขุดลอกคลอง บ้านหนองไม้แดง	1.เพื่อพัฒนาจัดสร้างแหล่งกักเก็บน้ำเพื่อการเกษตรและอุปโภคบริโภค 2. เพื่อแก้ปัญหาหน้าท่วมและน้ำแล้ง	จำนวน 1 โครงการ	300,000.00						1.ร้อยละโครงการที่นำไปสู่การปฏิบัติ 2. ร้อยละความพึงพอใจของประชาชน	1.ประชาชนมีน้ำใช้ในการเกษตรอุปโภคบริโภคอย่างทั่วถึงและเพียงพอ 2.สร้างความเข้มแข็งให้แก่ชุมชน	สำนัก/กองช่าง, สำนักโยธา, กองประปา
70	สร้างฝายเก็บน้ำคลองลำพญาไม้	1.เพื่อพัฒนาจัดสร้างแหล่งกักเก็บน้ำเพื่อการเกษตรและอุปโภคบริโภค 2. เพื่อแก้ปัญหาหน้าท่วมและน้ำแล้ง	จำนวน 1 โครงการ	300,000.00						1.ร้อยละโครงการที่นำไปสู่การปฏิบัติ 2. ร้อยละความพึงพอใจของประชาชน	1.ประชาชนมีน้ำใช้ในการเกษตรอุปโภคบริโภคอย่างทั่วถึงและเพียงพอ 2.สร้างความเข้มแข็งให้แก่ชุมชน	สำนัก/กองช่าง, สำนักโยธา, กองประปา
71	ลอกคลองสาธารณะ หมู่14	1.เพื่อพัฒนาจัดสร้างแหล่งกักเก็บน้ำเพื่อการเกษตรและอุปโภคบริโภค 2. เพื่อแก้ปัญหาหน้าท่วมและน้ำแล้ง	จำนวน 1 โครงการ	300,000.00						1.ร้อยละโครงการที่นำไปสู่การปฏิบัติ 2. ร้อยละความพึงพอใจของประชาชน	1.ประชาชนมีน้ำใช้ในการเกษตรอุปโภคบริโภคอย่างทั่วถึงและเพียงพอ 2.สร้างความเข้มแข็งให้แก่ชุมชน	สำนัก/กองช่าง, สำนักโยธา, กองประปา
72	ฝาย คสล. หมู่16 ขนาดคนเดินข้าม	1.เพื่อพัฒนาจัดสร้างแหล่งกักเก็บน้ำเพื่อการเกษตรและอุปโภคบริโภค 2. เพื่อแก้ปัญหาหน้าท่วมและน้ำแล้ง	จำนวน 1 โครงการ	300,000.00						1.ร้อยละโครงการที่นำไปสู่การปฏิบัติ 2. ร้อยละความพึงพอใจของประชาชน	1.ประชาชนมีน้ำใช้ในการเกษตรอุปโภคบริโภคอย่างทั่วถึงและเพียงพอ 2.สร้างความเข้มแข็งให้แก่ชุมชน	สำนัก/กองช่าง, สำนักโยธา, กองประปา
73	ฝาย คสล. ภายในหมู่บ้าน หมู่ 16	1.เพื่อพัฒนาจัดสร้างแหล่งกักเก็บน้ำเพื่อการเกษตรและอุปโภคบริโภค 2. เพื่อแก้ปัญหาหน้าท่วมและน้ำแล้ง	จำนวน 1 โครงการ	300,000.00						1.ร้อยละโครงการที่นำไปสู่การปฏิบัติ 2. ร้อยละความพึงพอใจของประชาชน	1.ประชาชนมีน้ำใช้ในการเกษตรอุปโภคบริโภคอย่างทั่วถึงและเพียงพอ 2.สร้างความเข้มแข็งให้แก่ชุมชน	สำนัก/กองช่าง, สำนักโยธา, กองประปา



74	ชุดลอกคลอง ทุกคลองในหมู่บ้าน หมู่ 16	1.เพื่อพัฒนาจัดสร้างแหล่งกักเก็บน้ำเพื่อการเกษตรและอุปโภคบริโภค 2. เพื่อแก้ปัญหาหน้าท่วมและน้ำแล้ง	จำนวน 1 โครงการ	300,000.00					1.ร้อยละโครงการที่นำไปสู่การปฏิบัติ 2. ร้อยละความพึงพอใจของประชาชน	1.ประชาชนมีน้ำใช้ในการเกษตรอุปโภคบริโภคอย่างทั่วถึงและเพียงพอ 2.สร้างความเข้มแข็งให้แก่ชุมชน	สำนัก/กองช่าง, สำนักโยธา, กองประปา
75	ลอกคลองสาธารณะทุกคลองในหมู่บ้าน หมู่ 16	1.เพื่อพัฒนาจัดสร้างแหล่งกักเก็บน้ำเพื่อการเกษตรและอุปโภคบริโภค 2. เพื่อแก้ปัญหาหน้าท่วมและน้ำแล้ง	จำนวน 1 โครงการ	300,000.00					1.ร้อยละโครงการที่นำไปสู่การปฏิบัติ 2. ร้อยละความพึงพอใจของประชาชน	1.ประชาชนมีน้ำใช้ในการเกษตรอุปโภคบริโภคอย่างทั่วถึงและเพียงพอ 2.สร้างความเข้มแข็งให้แก่ชุมชน	สำนัก/กองช่าง, สำนักโยธา, กองประปา
76	ชุดสระน้ำเพื่อกักเก็บน้ำไว้ใช้	1.เพื่อพัฒนาจัดสร้างแหล่งกักเก็บน้ำเพื่อการเกษตรและอุปโภคบริโภค 2. เพื่อแก้ไขปัญหาน้ำท่วมและน้ำแล้ง	จำนวน 1 โครงการ	300,000.00					1.ร้อยละโครงการที่นำไปสู่การปฏิบัติ 2. ร้อยละความพึงพอใจของประชาชน	1.ประชาชนมีน้ำใช้ในการเกษตรอุปโภคบริโภคอย่างทั่วถึงและเพียงพอ 2.สร้างความเข้มแข็งให้แก่ชุมชน	สำนัก/กองช่าง, สำนักโยธา, กองประปา
77	ฝายกั้นน้ำคสล. รถวังข้ามได้ (ซอยบ้านนายเลิศ)	1.เพื่อพัฒนาจัดสร้างแหล่งกักเก็บน้ำเพื่อการเกษตรและอุปโภคบริโภค 2. เพื่อแก้ไขปัญหาน้ำท่วมและน้ำแล้ง	จำนวน 1 โครงการ	300,000.00					1.ร้อยละโครงการที่นำไปสู่การปฏิบัติ 2. ร้อยละความพึงพอใจของประชาชน	1.ประชาชนมีน้ำใช้ในการเกษตรอุปโภคบริโภคอย่างทั่วถึงและเพียงพอ 2.สร้างความเข้มแข็งให้แก่ชุมชน	สำนัก/กองช่าง, สำนักโยธา, กองประปา
78	ชุดสระน้ำฝายคลองไผ่	1.เพื่อพัฒนาจัดสร้างแหล่งกักเก็บน้ำเพื่อการเกษตรและอุปโภคบริโภค 2. เพื่อแก้ไขปัญหาน้ำท่วมและน้ำแล้ง	จำนวน 1 โครงการ	300,000.00					1.ร้อยละโครงการที่นำไปสู่การปฏิบัติ 2. ร้อยละความพึงพอใจของประชาชน	1.ประชาชนมีน้ำใช้ในการเกษตรอุปโภคบริโภคอย่างทั่วถึงและเพียงพอ 2.สร้างความเข้มแข็งให้แก่ชุมชน	สำนัก/กองช่าง, สำนักโยธา, กองประปา
79	ชุดสระ(ในหมู่บ้านเพื่อเลี้ยงปลา)	1.เพื่อพัฒนาส่งเสริมการพัฒนาด้านโครงสร้างพื้นฐานให้สอดคล้องกับความต้องการของประชาชน	จำนวน 1 โครงการ	300,000.00					1.ร้อยละของแผนงาน/โครงการที่นำไปสู่การปฏิบัติ	1.สามารถพัฒนาด้านโครงสร้างพื้นฐานและด้านการสาธารณสุขได้เป็นอย่างดี	สำนัก/กองช่าง, สำนักโยธา, กองประปา

80	ฝายน้ำล้น (คุ่มโนนสีทอง)	1.เพื่อพัฒนาจัดสร้างแหล่งกักเก็บน้ำเพื่อการเกษตรและอุปโภค บริโภค 2. เพื่อแก้ไขปัญหาหน้าท่วมและน้ำแล้ง	จำนวน 1 โครงการ	300,000.00					1.ร้อยละโครงการที่นำไปนำไปสู่การปฏิบัติ 2. ร้อยละความพึงพอใจของประชาชน	1.ประชาชนมีน้ำใช้ในการเกษตรอุปโภค บริโภคอย่างทั่วถึงและเพียงพอ 2. สร้างความเข้มแข็งให้แก่ชุมชน	สำนัก/กองช่าง, สำนักช่าง, กองโยธา, กองประปา
81	ขุดลอกคลอง(หลังบ้านตาต้า)	1.เพื่อพัฒนาจัดสร้างแหล่งกักเก็บน้ำเพื่อการเกษตรและอุปโภคบริโภค 2. เพื่อแก้ไขปัญหาหน้าท่วมและน้ำแล้ง	จำนวน 1 โครงการ	300,000.00					1.ร้อยละโครงการที่นำไปสู่การปฏิบัติ 2. ร้อยละความพึงพอใจของประชาชน	1.ประชาชนมีน้ำใช้ในการเกษตรอุปโภคบริโภคอย่างทั่วถึงและเพียงพอ 2.สร้าง ความเข้มแข็งให้แก่ชุมชน	สำนัก/กองช่าง, สำนักช่าง, กองโยธา, กองประปา
82	ประปา กลุ่มหนองช้างตาย ขุนลอบ่อเดิม	1.เพื่อพัฒนาจัดสร้างแหล่งกักเก็บน้ำเพื่อการเกษตรและอุปโภคบริโภค 2. เพื่อแก้ไขปัญหาหน้าท่วมและน้ำแล้ง	จำนวน 1 โครงการ	300,000.00					1.ร้อยละโครงการที่นำไปสู่การปฏิบัติ 2. ร้อยละความพึงพอใจของประชาชน	1.ประชาชนมีน้ำใช้ในการเกษตรอุปโภคบริโภคอย่างทั่วถึงและเพียงพอ 2.สร้าง ความเข้มแข็งให้แก่ชุมชน	สำนัก/กองช่าง, สำนักช่าง, กองโยธา, กองประปา
83	ฝายน้ำล้นคลองท้อสี	1.เพื่อพัฒนาจัดสร้างแหล่งกักเก็บน้ำเพื่อการเกษตรและอุปโภค บริโภค 2. เพื่อแก้ไขปัญหาหน้าท่วมและน้ำแล้ง	จำนวน 1 โครงการ	300,000.00					1.ร้อยละโครงการที่นำไปนำไปสู่การปฏิบัติ 2. ร้อยละความพึงพอใจของประชาชน	1.ประชาชนมีน้ำใช้ในการเกษตรอุปโภค บริโภคอย่างทั่วถึงและเพียงพอ 2. สร้างความเข้มแข็งให้แก่ชุมชน	สำนัก/กองช่าง, สำนักช่าง, กองโยธา, กองประปา
84	ขุดลอกพร้อมทำฝายน้ำล้นคลองกระชาย	1.เพื่อพัฒนาจัดสร้างแหล่งกักเก็บน้ำเพื่อการเกษตรและอุปโภค บริโภค 2. เพื่อแก้ไขปัญหาหน้าท่วมและน้ำแล้ง	จำนวน 1 โครงการ	300,000.00					1.ร้อยละโครงการที่นำไปนำไปสู่การปฏิบัติ 2. ร้อยละความพึงพอใจของประชาชน	1.ประชาชนมีน้ำใช้ในการเกษตรอุปโภค บริโภคอย่างทั่วถึงและเพียงพอ 2. สร้างความเข้มแข็งให้แก่ชุมชน	สำนัก/กองช่าง, สำนักช่าง, กองโยธา, กองประปา
85	ขุดลอกพร้อมฝายน้ำล้นคลองโนนสีทอง	1.เพื่อพัฒนาจัดสร้างแหล่งกักเก็บน้ำเพื่อการเกษตรและอุปโภค บริโภค 2. เพื่อแก้ไขปัญหาหน้าท่วมและน้ำแล้ง	จำนวน 1 โครงการ	300,000.00					1.ร้อยละโครงการที่นำไปนำไปสู่การปฏิบัติ 2. ร้อยละความพึงพอใจของประชาชน	1.ประชาชนมีน้ำใช้ในการเกษตรอุปโภค บริโภคอย่างทั่วถึงและเพียงพอ 2. สร้างความเข้มแข็งให้แก่ชุมชน	สำนัก/กองช่าง, สำนักช่าง, กองโยธา, กองประปา





86	ชุดลอกพร้อมทำฝายน้ำล้นคลองเสมา	1.เพื่อพัฒนาจัดสร้างแหล่งกักเก็บน้ำเพื่อการเกษตรและอุปโภคบริโภค 2. เพื่อแก้ไขปัญหาหน้าท่วมและน้ำแล้ง	จำนวน 1 โครงการ	300,000.00					1.ร้อยละโครงการที่นำไปสู่การปฏิบัติ 2. ร้อยละความพึงพอใจของประชาชน	1.ประชาชนมีน้ำใช้ในการเกษตรอุปโภคบริโภคอย่างทั่วถึงและเพียงพอ 2. สร้างความเข้มแข็งให้แก่ชุมชน	สำนัก/กองช่าง, สำนักช่าง, กองโยธา, กองประปา
87	ฝายน้ำ คล.รตวิงข้ามใต้ (ชอยนายชำนาญ)	1.เพื่อพัฒนาจัดสร้างแหล่งกักเก็บน้ำเพื่อการเกษตรและอุปโภคบริโภค 2. เพื่อแก้ไขปัญหาหน้าท่วมและน้ำแล้ง	จำนวน 1 โครงการ	300,000.00					1.ร้อยละโครงการที่นำไปสู่การปฏิบัติ 2. ร้อยละความพึงพอใจของประชาชน	1.ประชาชนมีน้ำใช้ในการเกษตรอุปโภคบริโภคอย่างทั่วถึงและเพียงพอ 2. สร้างความเข้มแข็งให้แก่ชุมชน	สำนัก/กองช่าง, สำนักช่าง, กองโยธา, กองประปา
88	ชุดลอกคลองไซง	1.เพื่อพัฒนาจัดสร้างแหล่งกักเก็บน้ำเพื่อการเกษตรและอุปโภคบริโภค 2. เพื่อแก้ไขปัญหาหน้าท่วมและน้ำแล้ง	จำนวน 1 โครงการ	300,000.00					1.ร้อยละโครงการที่นำไปสู่การปฏิบัติ 2. ร้อยละความพึงพอใจของประชาชน	1.ประชาชนมีน้ำใช้ในการเกษตรอุปโภคบริโภคอย่างทั่วถึงและเพียงพอ 2. สร้างความเข้มแข็งให้แก่ชุมชน	สำนัก/กองช่าง, สำนักช่าง, กองโยธา, กองประปา
89	ชุดลอกฝายผู้ใหญ่แดง	1.เพื่อพัฒนาจัดสร้างแหล่งกักเก็บน้ำเพื่อการเกษตรและอุปโภคบริโภค 2. เพื่อแก้ไขปัญหาหน้าท่วมและน้ำแล้ง	60*100*3.5 เมตร	300,000.00					1.ร้อยละโครงการที่นำไปสู่การปฏิบัติ 2. ร้อยละความพึงพอใจของประชาชน	1.ประชาชนมีน้ำใช้ในการเกษตรอุปโภคบริโภคอย่างทั่วถึงและเพียงพอ 2. สร้างความเข้มแข็งให้แก่ชุมชน	สำนัก/กองช่าง, สำนักช่าง, กองโยธา, กองประปา
90	ชุดลอกฝายวังไผ่	1.เพื่อพัฒนาจัดสร้างแหล่งกักเก็บน้ำเพื่อการเกษตรและอุปโภคบริโภค 2. เพื่อแก้ไขปัญหาหน้าท่วมและน้ำแล้ง	จำนวน 1 โครงการ	300,000.00					1.ร้อยละโครงการที่นำไปสู่การปฏิบัติ 2. ร้อยละความพึงพอใจของประชาชน	1.ประชาชนมีน้ำใช้ในการเกษตรอุปโภคบริโภคอย่างทั่วถึงและเพียงพอ 2. สร้างความเข้มแข็งให้แก่ชุมชน	สำนัก/กองช่าง, สำนักช่าง, กองโยธา, กองประปา
91	ชุดลอกคลองหนองหวาย	1.เพื่อพัฒนาจัดสร้างแหล่งกักเก็บน้ำเพื่อการเกษตรและอุปโภคบริโภค 2. เพื่อแก้ไขปัญหาหน้าท่วมและน้ำแล้ง	10x200x3.5 เมตร	300,000.00					1.ร้อยละโครงการที่นำไปสู่การปฏิบัติ 2. ร้อยละความพึงพอใจของประชาชน	1.ประชาชนมีน้ำใช้ในการเกษตรอุปโภคบริโภคอย่างทั่วถึงและเพียงพอ 2. สร้างความเข้มแข็งให้แก่ชุมชน	สำนัก/กองช่าง, สำนักช่าง, กองโยธา, กองประปา

92	โครงการ คลองสวยน้ำ ใส ปรับภูมิ ทัศน์คลองวัง หมี	1.เพื่อพัฒนาจัดสร้างแหล่งกักเก็บน้ำ เพื่อการเกษตรและอุปโภคบริโภค 2. เพื่อแก้ปัญหาหน้าท่วมและน้ำแล้ง	จำนวน 1 โครงการ	300,000.00					1.ร้อยละ โครงการที่ นำไปสู่การ ปฏิบัติ 2. ร้อยละ ความพึง พอใจของ ประชาชน	1.ประชาชนมี น้ำใช้ใน การเกษตร อุปโภคบริโภค อย่างทั่วถึง และเพียงพอ 2.สร้างความ เข้มแข็งให้แก่ ชุมชน	สำนัก/กอง ช่าง, สำนัก ช่าง, กอง โยธา, กอง ประปา
93	ขุดลอก คลอง(กลุ่ม หนองหิน)	1.เพื่อพัฒนาจัดสร้างแหล่งกักเก็บน้ำ เพื่อการเกษตรและอุปโภคบริโภค 2. เพื่อแก้ปัญหาหน้าท่วมและน้ำแล้ง	20x1,000x3.5	300,000.00					1.ร้อยละ โครงการที่ นำไปสู่การ ปฏิบัติ 2. ร้อยละ ความพึง พอใจของ ประชาชน	ประชาชนมี น้ำใช้ใน การเกษตร อุปโภคบริโภค อย่างทั่วถึง และเพียงพอ 2.สร้างความ เข้มแข็งให้แก่ ชุมชน	สำนัก/กอง ช่าง, สำนัก ช่าง, กอง โยธา, กอง ประปา
94	ขุดลอก คลองหนอง ข้างตาย	1.เพื่อพัฒนาจัดสร้างแหล่งกักเก็บน้ำ เพื่อการเกษตรและอุปโภคบริโภค 2. เพื่อแก้ปัญหาหน้าท่วมและน้ำแล้ง	5x200x3.5	300,000.00					1.ร้อยละ โครงการที่ นำไปสู่การ ปฏิบัติ 2. ร้อยละ ความพึง พอใจของ ประชาชน	1.ประชาชนมี น้ำใช้ใน การเกษตร อุปโภคบริโภค อย่างทั่วถึง และเพียงพอ 2.สร้างความ เข้มแข็งให้แก่ ชุมชน	สำนัก/กอง ช่าง, สำนัก ช่าง, กอง โยธา, กอง ประปา
95	ขุดลอก คลอง กระชาย	1.เพื่อพัฒนาจัดสร้างแหล่งกักเก็บน้ำ เพื่อการเกษตรและอุปโภคบริโภค 2. เพื่อแก้ปัญหาหน้าท่วมและน้ำแล้ง	20x20x3.5 เมตร	300,000.00					1.ร้อยละ โครงการที่ นำไป นำไปสู่การ ปฏิบัติ 2. ร้อยละ ความพึง พอใจของ ประชาชน	1.ประชาชนมี น้ำใช้ใน การเกษตร อุปโภค บริโภคอย่าง ทั่วถึงและ เพียงพอ 2. สร้างความ เข้มแข็งให้แก่ ชุมชน	สำนัก/กอง ช่าง, สำนัก ช่าง, กอง โยธา, กอง ประปา
96	ขุดลอก คลอง (ภายใน หมู่บ้าน)	1.เพื่อพัฒนาจัดสร้างแหล่งกักเก็บน้ำ เพื่อการเกษตรและอุปโภคบริโภค 2. เพื่อแก้ปัญหาหน้าท่วมและน้ำแล้ง	จำนวน 1 โครงการ	300,000.00					1.ร้อยละ โครงการที่ นำไปสู่การ ปฏิบัติ 2. ร้อยละ ความพึง พอใจของ ประชาชน	1.ประชาชนมี น้ำใช้ใน การเกษตร อุปโภคบริโภค อย่างทั่วถึง และเพียงพอ 2.สร้างความ เข้มแข็งให้แก่ ชุมชน	สำนัก/กอง ช่าง, สำนัก ช่าง, กอง โยธา, กอง ประปา
97	ขุดลอก คลอง สาธารณะ ม. 21-ม.17	1.เพื่อพัฒนาจัดสร้างแหล่งกักเก็บน้ำ เพื่อการเกษตรและอุปโภคบริโภค 2. เพื่อแก้ปัญหาหน้าท่วมและน้ำแล้ง	จำนวน 1 โครงการ	300,000.00					1.ร้อยละ โครงการที่ นำไปสู่การ ปฏิบัติ 2. ร้อยละ ความพึง พอใจของ ประชาชน	1.ประชาชนมี น้ำใช้ใน การเกษตร อุปโภคบริโภค อย่างทั่วถึง และเพียงพอ 2.สร้างความ เข้มแข็งให้แก่ ชุมชน	สำนัก/กอง ช่าง, สำนัก ช่าง, กอง โยธา, กอง ประปา

98	ก่อสร้างฝายพร้อมชุดลอกคลองง (ตอนล่าง)	1.เพื่อพัฒนาจัดสร้างแหล่งกักเก็บน้ำเพื่อการเกษตรและอุปโภคบริโภค 2. เพื่อแก้ไขปัญหาน้ำท่วมและน้ำแล้ง	20*500*3.5m.	300,000.00					1.ร้อยละโครงการที่นำไปสู่การปฏิบัติ 2. ร้อยละความพึงพอใจของประชาชน	1.ประชาชนมีน้ำใช้ในการเกษตรอุปโภคบริโภคอย่างทั่วถึงและเพียงพอ 2.สร้างความเข้มแข็งให้แก่ชุมชน	สำนัก/กองช่าง, สำนักโยธา, กองประปา
99	โครงการขุดลอกคลองสาธารณะ	1.เพื่อพัฒนาจัดสร้างแหล่งกักเก็บน้ำเพื่อการเกษตรและอุปโภคบริโภค 2. เพื่อแก้ไขปัญหาน้ำท่วมและน้ำแล้ง	จำนวน 1 โครงการ	300,000.00					1.ร้อยละโครงการที่นำไปสู่การปฏิบัติ 2. ร้อยละความพึงพอใจของประชาชน	1.ประชาชนมีน้ำใช้ในการเกษตรอุปโภคบริโภคอย่างทั่วถึงและเพียงพอ 2.สร้างความเข้มแข็งให้แก่ชุมชน	สำนัก/กองช่าง, สำนักโยธา, กองประปา
100	ขุดลอกคลองเขื่อนลำพระเพลิงทำแก้มลิง	1.เพื่อพัฒนาจัดสร้างแหล่งกักเก็บน้ำเพื่อการเกษตรและอุปโภคบริโภค 2. เพื่อแก้ไขปัญหาน้ำท่วมและน้ำแล้ง	จำนวน 1 โครงการ	300,000.00					1.ร้อยละโครงการที่นำไปสู่การปฏิบัติ 2. ร้อยละความพึงพอใจของประชาชน	1.ประชาชนมีน้ำใช้ในการเกษตรอุปโภคบริโภคอย่างทั่วถึงและเพียงพอ 2.สร้างความเข้มแข็งให้แก่ชุมชน	สำนัก/กองช่าง, สำนักโยธา, กองประปา
101	ปรับปรุงภูมิทัศน์ถนนสาธารณะ (ทุกซอยภายในหมู่บ้าน) หมู่ 22	1.เพื่อส่งเสริมการพัฒนาด้านโครงสร้างพื้นฐานให้สอดคล้องกับความต้องการของประชาชน	จำนวน 1 โครงการ	300,000.00					1.ร้อยละโครงการที่นำไปสู่การปฏิบัติ 2. ร้อยละความพึงพอใจของประชาชน	1.สามารถพัฒนาด้านโครงสร้างพื้นฐานและด้านการสาธารณสุขได้อย่างพึงพอใจและทั่วถึง	สำนัก/กองช่าง, สำนักโยธา, กองประปา
102	ก่อสร้างฝายพร้อมชุดลอกคลองไซกง (ตอนบน)	1.เพื่อพัฒนาจัดสร้างแหล่งกักเก็บน้ำเพื่อการเกษตรและอุปโภคบริโภค 2. เพื่อแก้ไขปัญหาน้ำท่วมและน้ำแล้ง	20*500*3.5m.	300,000.00					1.ร้อยละโครงการที่นำไปสู่การปฏิบัติ 2. ร้อยละความพึงพอใจของประชาชน	1.ประชาชนมีน้ำใช้ในการเกษตรอุปโภคบริโภคอย่างทั่วถึงและเพียงพอ 2.สร้างความเข้มแข็งให้แก่ชุมชน	สำนัก/กองช่าง, สำนักโยธา, กองประปา
103	ขุดลอกแหล่งน้ำสาธารณะ	1.เพื่อพัฒนาจัดสร้างแหล่งกักเก็บน้ำเพื่อการเกษตรและอุปโภคบริโภค 2. เพื่อแก้ไขปัญหาน้ำท่วมและน้ำแล้ง	จำนวน 1 โครงการ	300,000.00					1.ร้อยละโครงการที่นำไปสู่การปฏิบัติ 2. ร้อยละความพึงพอใจของประชาชน	1.ประชาชนมีน้ำใช้ในการเกษตรอุปโภคบริโภคอย่างทั่วถึงและเพียงพอ 2. สร้างความเข้มแข็งให้แก่ชุมชน	สำนัก/กองช่าง, สำนักโยธา, กองประปา

104	ฝายแม่ คลองลำพระ เพลิง พร้อม ชุดลอก คลอง บ้าน นายทองดี- บ้านลุงบุญ	1.เพื่อพัฒนาจัดสร้างแหล่งกักเก็บน้ำ เพื่อการเกษตรและอุปโภคบริโภค 2. เพื่อแก้ปัญหาหน้าท่วมและน้ำแล้ง	1,500 เมตร	300,000.00						1.ร้อยละ โครงการที่ นำไปสู่การ ปฏิบัติ 2. ร้อยละ ความพึง พอใจของ ประชาชน	1.ประชาชนมี น้ำใช้ใน การเกษตร อุปโภคบริโภค อย่างทั่วถึง และเพียงพอ 2.สร้างความ เข้มแข็งให้แก่ ชุมชน	สำนัก/กอง ช่าง, สำนัก ช่าง, กอง โยธา, กอง ประปา
105	ชุดคลอง กระเสียน	1.เพื่อพัฒนาจัดสร้างแหล่งกักเก็บน้ำ เพื่อการเกษตรและอุปโภคบริโภค 2. เพื่อแก้ปัญหาหน้าท่วมและน้ำแล้ง	15x1,200x3.5	300,000.00						1.ร้อยละ โครงการที่ นำไปสู่การ ปฏิบัติ 2. ร้อยละ ความพึง พอใจของ ประชาชน	1.ประชาชนมี น้ำใช้ใน การเกษตร อุปโภคบริโภค อย่างทั่วถึง และเพียงพอ 2.สร้างความ เข้มแข็งให้แก่ ชุมชน	สำนัก/กอง ช่าง, สำนัก ช่าง, กอง โยธา, กอง ประปา
106	ชุดลอกสระ สาธารณะ หน้าบ้านผู้ ช่วยใส	1.เพื่อพัฒนาจัดสร้างแหล่งกักเก็บน้ำ เพื่อการเกษตรและอุปโภคบริโภค 2. เพื่อแก้ปัญหาหน้าท่วมและน้ำแล้ง	จำนวน 1 โครงการ	300,000.00						1.ร้อยละ โครงการที่ นำไปสู่การ ปฏิบัติ 2. ร้อยละ ความพึง พอใจของ ประชาชน	1.ประชาชนมี น้ำใช้ใน การเกษตร อุปโภคบริโภค อย่างทั่วถึง และเพียงพอ 2.สร้างความ เข้มแข็งให้แก่ ชุมชน	สำนัก/กอง ช่าง, สำนัก ช่าง, กอง โยธา, กอง ประปา
107	ชุดลอกสระ สาธารณะ ข้างป้อมยาม	1.เพื่อพัฒนาจัดสร้างแหล่งกักเก็บน้ำ เพื่อการเกษตรและอุปโภคบริโภค 2. เพื่อแก้ปัญหาหน้าท่วมและน้ำแล้ง	จำนวน 1 โครงการ	300,000.00						1.ร้อยละ โครงการที่ นำไปสู่การ ปฏิบัติ 2. ร้อยละ ความพึง พอใจของ ประชาชน	1.ประชาชนมี น้ำใช้ใน การเกษตร อุปโภคบริโภค อย่างทั่วถึง และเพียงพอ 2.สร้างความ เข้มแข็งให้แก่ ชุมชน	สำนัก/กอง ช่าง, สำนัก ช่าง, กอง โยธา, กอง ประปา
108	ชุดลอก คลองลำพระ เพลิง(ไรนาย เนตร-ไรนาย บุญ)	1.เพื่อพัฒนาจัดสร้างแหล่งกักเก็บน้ำ เพื่อการเกษตรและอุปโภคบริโภค 2. เพื่อแก้ปัญหาหน้าท่วมและน้ำแล้ง	จำนวน 1 โครงการ	300,000.00						1.ร้อยละ โครงการที่ นำไปสู่การ ปฏิบัติ 2. ร้อยละ ความพึง พอใจของ ประชาชน	1.ประชาชนมี น้ำใช้ใน การเกษตร อุปโภคบริโภค อย่างทั่วถึง และเพียงพอ 2.สร้างความ เข้มแข็งให้แก่ ชุมชน	สำนัก/กอง ช่าง, สำนัก ช่าง, กอง โยธา, กอง ประปา

ยุทธศาสตร์ : ยุทธศาสตร์การพัฒนาคุณภาพชีวิต

แผนงาน : แผนงานการศึกษา

ที่	โครงการ	วัตถุประสงค์	เป้าหมาย	งบประมาณ					ตัวชี้วัด	ผลที่คาดว่าจะได้รับ	หน่วยงานรับผิดชอบ
				ปี 0	ปี 1	ปี 2	ปี 3	ปี 4			
1	อุดหนุน โครงการอาหาร กลางวันให้กับ นักเรียน โรงเรียนใน สังกัด สพฐ.	เพื่อส่งเสริมให้ นักเรียนได้รับ ประทานอาหารกลาง วันที่มีประโยชน์ต่อ ร่างกายอย่าง เพียงพอ	สนับสนุน อาหารกลางวัน ให้กับนักเรียน โรงเรียนใน สังกัด สพฐ. 8 แห่ง จำนวน ๒๐๐ วัน	4,600,000.00	4,600,000.00	4,600,000.00	4,600,000.00	4,600,000.00	1.ร้อยละ ของ แผนงาน/ โครงการที่ นำไปสู่การ ปฏิบัติ	นักเรียนได้ รับประทาน อาหารกลาง วันที่มี ประโยชน์ต่อ ร่างกายและ เพียงพอ	สำนัก/กอง การศึกษา ศาสนาและ วัฒนธรรม



2	โครงการอาหารกลางวันศูนย์พัฒนาเด็กเล็ก	เพื่อให้เด็กปฐมวัย ศูนย์พัฒนาเด็กเล็ก สังกัด อบต.วังหมี ได้รับประทานอาหารกลางวันที่ดีมีประโยชน์หลักโภชนาการ	สนับสนุนอาหารกลางวันให้กับนักเรียน ศูนย์พัฒนาเด็กเล็ก สังกัด อบต.วังหมี จำนวน 8 แห่ง จำนวน ๒๔๕ วัน	1,210,300.00	1,210,300.00	1,210,300.00	1,210,300.00	1,210,300.00	1. ร้อยละของแผนงาน/โครงการที่นำไปสู่การปฏิบัติ	เด็กปฐมวัยได้รับประทานอาหารกลางวันที่ดีมีประโยชน์หลักโภชนาการ	สำนัก/กองการศึกษา ศาสนาและวัฒนธรรม
3	โครงการอาหารเสริม (นม) ให้กับนักเรียนโรงเรียนในสังกัด สพฐ.	เพื่อให้นักเรียนได้รับอาหารเสริมที่มีคุณภาพและเพียงพอ	สนับสนุนอาหารเสริม (นม) ให้กับนักเรียนโรงเรียนในสังกัด สพฐ. 8 แห่ง จำนวน ๒๖๐ วัน	2,200,000.00	2,200,000.00	2,200,000.00	2,200,000.00	2,200,000.00	1. ร้อยละของแผนงาน/โครงการที่นำไปสู่การปฏิบัติ	นักเรียนได้รับอาหารเสริม (นม) มีสุขภาพร่างกายที่แข็งแรง	สำนัก/กองการศึกษา ศาสนาและวัฒนธรรม
4	โครงการอาหารเสริม (นม) ศูนย์พัฒนาเด็กเล็ก	เพื่อให้เด็กนักเรียนได้รับอาหารเสริมที่มีคุณภาพ	สนับสนุนอาหารเสริม (นม) ให้กับนักเรียนศูนย์พัฒนาเด็กเล็ก สังกัด อบต.วังหมี ได้จำนวน 8 แห่ง จำนวน ๒๖๐ วัน	400,000.00	400,000.00	400,000.00	400,000.00	400,000.00	1. ร้อยละของแผนงาน/โครงการที่นำไปสู่การปฏิบัติ	นักเรียนได้รับอาหารเสริม (นม) มีสุขภาพร่างกายที่แข็งแรง	สำนัก/กองการศึกษา ศาสนาและวัฒนธรรม
5	โครงการส่งเสริมสุขภาพและให้ความรู้เกี่ยวกับ การป้องกัน การดูแลและการรักษาผู้ป่วยเป็นโรคมือเท้าปาก	เพื่อส่งเสริมสุขภาพและให้ความรู้เกี่ยวกับการป้องกัน การดูแลและการรักษาผู้ป่วยเป็นโรคมือเท้าปาก	เด็กปฐมวัย ผู้ปกครองและครูผู้ดูแลเด็ก	70,000.00	70,000.00	70,000.00	70,000.00	70,000.00	1. ร้อยละโครงการในแผนพัฒนา นำไปสู่การปฏิบัติ	เด็ก ผู้ปกครองและครูผู้ดูแลเด็กได้รับความรู้เกี่ยวกับการดูแลและการรักษาผู้ป่วยเป็นโรคมือเท้าปาก	สำนัก/กองการศึกษา ศาสนาและวัฒนธรรม
6	โครงการส่งเสริมสุขภาพช่องปากเด็กปฐมวัย	เพื่อส่งเสริมให้มีความรู้เกี่ยวกับสุขภาพช่องปาก	เด็กปฐมวัย ผู้ปกครองและครูผู้ดูแลเด็ก	50,000.00	50,000.00	50,000.00	50,000.00	50,000.00	1. ร้อยละโครงการในแผนพัฒนา นำไปสู่การปฏิบัติ	เด็กปฐมวัย ผู้ปกครองและครูผู้ดูแลเด็กได้รับความรู้เกี่ยวกับสุขภาพช่องปาก	สำนัก/กองการศึกษา ศาสนาและวัฒนธรรม
7	โครงการสร้างสนามเด็กเล่น สร้างปัญญา ตามโครงการส่งเสริมการเรียนรู้เด็กปฐมวัย ท้องถิ่นไทยผ่านการ เล่น	-เพื่อการส่งเสริมและสนับสนุนให้เด็กปฐมวัยภายในท้องถิ่นมีพัฒนาการ สมบูรณ์ตามวัยครบ ทั้ง ๔ ด้านผ่านการ เล่นสนามเด็กเล่น สร้างปัญญา	สร้างสนามเด็กเล่นสร้างปัญญา ณ ศูนย์พัฒนาเด็กเล็ก บ้านคลอง สะท้อน	150,000.00	150,000.00	150,000.00	150,000.00	150,000.00	1. ร้อยละโครงการในแผนพัฒนา นำไปสู่การปฏิบัติ	-เด็กปฐมวัยภายในท้องถิ่น มีพัฒนาการ สมบูรณ์ตามวัยครบทั้ง ๔ ด้าน ผ่านการเล่น สนามเด็กเล่น สร้างปัญญา	สำนัก/กองการศึกษา ศาสนาและวัฒนธรรม

8	โครงการสร้างสนามเด็กเล่นสร้างปัญญาตามโครงการส่งเสริมการเรียนรู้ของเด็กปฐมวัย ท้องถิ่นไทยผ่านการเล่น	-เพื่อการส่งเสริมและสนับสนุนให้เด็กปฐมวัยภายในท้องถิ่นมีพัฒนาการสมบูรณตามวัยครบทั้ง ๔ ด้านผ่านการเล่นสนามเด็กเล่นสร้างปัญญา	สร้างสนามเด็กเล่นสร้างปัญญา ณ ศูนย์พัฒนาเด็กเล็กบ้านบุเจ้าคุณ	150,000.00	150,000.00	150,000.00	150,000.00	150,000.00	1. ร้อยละโครงการในแผนพัฒนานำไปสู่การปฏิบัติ	-เด็กปฐมวัยภายในท้องถิ่นมีพัฒนาการสมบูรณตามวัยครบทั้ง ๔ ด้านผ่านการเล่นสนามเด็กเล่นสร้างปัญญา	สำนัก/กองการศึกษา ศาสนาและวัฒนธรรม
9	โครงการอบรมให้ความรู้เกี่ยวกับโรคติดต่อในเด็กปฐมวัยและการตรวจประเมินพัฒนาการเด็กปฐมวัยแก่ครูผู้ดูแลเด็กและบุคลากรอื่นที่เกี่ยวข้องกับโรคติดต่อในเด็กปฐมวัยและความรู้เกี่ยวกับการประเมินพัฒนาการเด็กปฐมวัย	-เพื่อส่งเสริมให้ความรู้แก่ครูผู้ดูแลเด็กและขยายผลสู่ผู้ปกครองผู้ปกครองคนอื่นได้เกี่ยวกับโรคติดต่อในเด็กปฐมวัยและความรู้เกี่ยวกับการประเมินพัฒนาการเด็กปฐมวัย	- ร้อยละ ๘๐ ของครูและผู้ดูแลเด็กที่เข้าร่วมโครงการ - ร้อยละ ๘๐ ของผู้ปกครองที่เข้าร่วมโครงการจากการขยายผล การให้ความรู้	55,000.00	55,000.00	55,000.00	55,000.00	55,000.00	1. ร้อยละโครงการในแผนพัฒนานำไปสู่การปฏิบัติ	- ครูและผู้ดูแลเด็กเกิดองค์ความรู้จากการอบรมและเข้าใจเกี่ยวกับโรคติดต่อในเด็กปฐมวัยและการหลักการคัดกรองตรวจประเมินพัฒนาการเด็กปฐมวัย	สำนัก/กองการศึกษา ศาสนาและวัฒนธรรม
10	โครงการพัฒนาคูณภาพผู้เรียน	- เพื่อส่งเสริมและพัฒนาคุณภาพผู้เรียนปฐมวัยอายุ ๓-๕ ปี ของศูนย์พัฒนาเด็กเล็กสังกัดองค์การบริหารส่วนตำบลวังหมี จำนวน ๘ ศูนย์ ได้แก่ ๑. กิจกรรมวิชาการ ๒. กิจกรรมคุณธรรม จริยธรรม ๓. กิจกรรมทัศนศึกษา ๔. กิจกรรมการบริการเทคโนโลยีสารสนเทศและการสื่อสาร (ICT)	-ร้อยละ ๘๐ ของเด็กปฐมวัยอายุ ๓-๕ ปี เข้าร่วมกิจกรรม	119,780.00	119,780.00	119,780.00	119,780.00	119,780.00	1. ร้อยละโครงการในแผนพัฒนานำไปสู่การปฏิบัติ	-เด็กปฐมวัยที่เข้าร่วมกิจกรรมมีความพร้อมและเป็นไปตามมาตรฐานการศึกษาปฐมวัย	สำนัก/กองการศึกษา ศาสนาและวัฒนธรรม
11	โครงการพัฒนาส่งเสริมอาชีพเพื่อเป็นทางเลือกในการดำเนินชีวิตสำหรับเด็กนักเรียนในตำบลวังหมี	-เพื่อการส่งเสริมอาชีพสำหรับเด็กนักเรียนในเขตตำบลวังหมี - เพื่อให้เกิดทางเลือกใหม่ ๆ ในการวางแผนการดำเนินชีวิตสำหรับเด็กนักเรียนในเขตตำบลวังหมี	ร้อยละของเด็กนักเรียนที่เข้าร่วมโครงการมีอาชีพติดตัว	50,000.00					1. ร้อยละโครงการในแผนพัฒนานำไปสู่การปฏิบัติ	ส่งเสริมอาชีพสำหรับเด็กนักเรียนในเขตตำบลวังหมี - เกิดทางเลือกใหม่ ๆ ในการวางแผนการดำเนินชีวิตสำหรับเด็กนักเรียนในเขตตำบลวังหมี	สำนัก/กองการศึกษา ศาสนาและวัฒนธรรม



12	โครงการส่งเสริมคุณธรรมจริยธรรมให้กับเด็กนักเรียนและเยาวชน	เพื่อปูพื้นฐานและปลูกฝังให้เด็กเป็นคนดีของสังคมและดำเนินชีวิตตามวิถีพุทธ	เด็กเป็นคณดีของสังคม	30,000.00	30,000.00	30,000.00	30,000.00	30,000.00	1. ร้อยละโครงการในแผนพัฒนานำไปสู่การปฏิบัติ	ผู้ดูแลเด็กและเด็กนักเรียนได้รับการอบรมคุณธรรมและจริยธรรม	สำนัก/กองการศึกษา ศาสนาและวัฒนธรรม
13	โครงการวันแม่แห่งชาติ	เพื่อส่งเสริมให้หน่วยงาน เด็กเยาวชน และประชาชนทั่วไปแสดงออกถึงความกตัญญู กตเวทิต์	หน่วยงาน เด็กเยาวชน และประชาชนทั่วไป			150,000.00			1. ร้อยละโครงการในแผนพัฒนานำไปสู่การปฏิบัติ	ประชาชนมีส่วนร่วมในกิจกรรมน้อมรำลึกพระมหากรุณาธิคุณ	สำนัก/กองการศึกษา ศาสนาและวัฒนธรรม
14	โครงการอุปสมบทเฉลิมพระเกียรติ	เพื่อส่งเสริมกิจกรรมทางศาสนา	ประชาชนและเยาวชนส่งเสริมกิจกรรมทางศาสนา	50,000.00					1. ร้อยละโครงการในแผนพัฒนานำไปสู่การปฏิบัติ	ส่งเสริมกิจกรรมทางศาสนาของประชาชนและเยาวชน	สำนัก/กองการศึกษา ศาสนาและวัฒนธรรม
15	โครงการจัดงานประเพณีวันลอยกระทง	เพื่ออนุรักษ์ประเพณีท้องถิ่น	ประชาชนและเยาวชนเข้าร่วมกิจกรรม	400,000.00	400,000.00	400,000.00	400,000.00	400,000.00	1. ร้อยละโครงการในแผนพัฒนานำไปสู่การปฏิบัติ	ประชาชนได้ร่วมอนุรักษ์ประเพณี	สำนัก/กองการศึกษา ศาสนาและวัฒนธรรม
16	โครงการจัดงานประเพณีสงกรานต์	เพื่ออนุรักษ์ประเพณีท้องถิ่น	ประชาชนและเยาวชนเข้าร่วมกิจกรรม	200,000.00	200,000.00	200,000.00	200,000.00	200,000.00	1. ร้อยละโครงการในแผนพัฒนานำไปสู่การปฏิบัติ	ประชาชนได้ร่วมอนุรักษ์ประเพณี	สำนัก/กองการศึกษา ศาสนาและวัฒนธรรม
17	โครงการจัดงานประเพณีวันกตัญญูผู้สูงอายุ	เพื่ออนุรักษ์ประเพณีท้องถิ่นและส่งเสริมกิจกรรมของผู้สูงอายุ	จัดกิจกรรมวันกตัญญูรดน้ำผู้สูงอายุจำนวน 22 หมู่บ้าน	60,000.00	60,000.00	60,000.00	60,000.00	60,000.00	1. ร้อยละโครงการในแผนพัฒนานำไปสู่การปฏิบัติ	ประชาชนมีส่วนร่วมในกิจกรรม	สำนัก/กองการศึกษา ศาสนาและวัฒนธรรม
18	โครงการจัดกิจกรรมวันวิสาขบูชา	เพื่อส่งเสริมให้ประชาชนได้ร่วมกิจกรรมทางพุทธศาสนา	จนท. อบต. วังหมี/เด็กและเยาวชนประชาชนในตำบลวังหมี	20,000.00	20,000.00	20,000.00	20,000.00	20,000.00	1. ร้อยละโครงการในแผนพัฒนานำไปสู่การปฏิบัติ	ส่งเสริมกิจกรรมทางศาสนาและประชาชนมีส่วนร่วมในกิจกรรม	สำนัก/กองการศึกษา ศาสนาและวัฒนธรรม
19	โครงการจัดซื้อสื่อการเรียนการสอน วัสดุการศึกษาและเครื่องเล่นพัฒนาการเด็ก	เพื่อพัฒนาการเรียนการสอนและเด็กมีพัฒนาการที่เหมาะสมกับวัย	จัดซื้อสื่อการเรียนการสอน วัสดุการศึกษาและเครื่องเล่นพัฒนาการเด็ก	419,900.00	419,900.00	419,900.00	419,900.00	419,900.00	1. ร้อยละโครงการในแผนพัฒนานำไปสู่การปฏิบัติ	เด็กมีการพัฒนาทักษะในการเรียนรู้ที่ดีขึ้น	สำนัก/กองการศึกษา ศาสนาและวัฒนธรรม



20	โครงการสนับสนุนค่าใช้จ่ายในการจัดการศึกษาสำหรับศูนย์พัฒนาเด็กเล็ก (ค่านหนังสือเรียน อุปกรณ์การเรียน ค่าเครื่องแบบนักเรียน และค่ากิจกรรมพัฒนาผู้เรียน)	เพื่อพัฒนาการจัดการศึกษาให้ผู้เรียนมีพัฒนาการที่เหมาะสมกับวัย	จัดซื้อหนังสือการเรียน อุปกรณ์นักเรียน และเป็นค่ากิจกรรมพัฒนาผู้เรียนให้กับนักเรียนศูนย์พัฒนาเด็กเล็กสังกัด อบต.วังหมี่ได้จำนวน 8 แห่งเด็กปฐมวัย (อายุ ๓-๕ปี) ทุกคน	189,405.00	189,405.00	189,405.00	189,405.00	189,405.00	1. ร้อยละโครงการในแผนพัฒนานำไปสู่การปฏิบัติ	ผู้เรียนมีพัฒนาการที่เหมาะสมกับวัย	สำนัก/กองการศึกษา ศาสนาและวัฒนธรรม
21	โครงการสนับสนุนศูนย์กีฬาประจำหมู่บ้าน (จัดซื้ออุปกรณ์กีฬา)	เพื่อส่งเสริมการออกกำลังกายแก่เด็กเยาวชนและประชาชน	จัดซื้ออุปกรณ์กีฬาให้กับศูนย์กีฬาหมู่บ้าน ๒๒ หมู่บ้าน	100,000.00	100,000.00	100,000.00	100,000.00	100,000.00	1. ร้อยละโครงการในแผนพัฒนานำไปสู่การปฏิบัติ	เด็ก เยาวชนและประชาชนมีอุปกรณ์ออกกำลังกายทุกหมู่บ้าน	สำนัก/กองการศึกษา ศาสนาและวัฒนธรรม
22	ส่งเสริมกิจกรรมชมรม To Be Number 1 ของตำบลวังหมี่	เพื่อการส่งเสริมการจัดกิจกรรมของชมรม To Be Number 1 ของตำบลวังหมี่อย่างต่อเนื่อง	ส่งเสริมการจัดกิจกรรมของชมรม To Be Number 1 ของตำบลวังหมี่อย่างต่อเนื่อง	10,000.00	10,000.00	10,000.00	10,000.00	10,000.00	1. ร้อยละโครงการในแผนพัฒนานำไปสู่การปฏิบัติ	มีการจัดกิจกรรมของชมรม To Be Number 1 ของตำบลวังหมี่อย่างต่อเนื่อง	สำนัก/กองการศึกษา ศาสนาและวัฒนธรรม

แผนงาน : แผนงานสาธารณสุข

ที่	โครงการ	วัตถุประสงค์	เป้าหมาย	งบประมาณ					ตัวชี้วัด	ผลที่คาดว่าจะได้รับ	หน่วยงานรับผิดชอบ
				ปี 0	ปี 1	ปี 2	ปี 3	ปี 4			
1	โครงการดำเนินงานและบริหารจัดการระบบการแพทย์ฉุกเฉินฯ	1. เพื่อช่วยเหลือผู้ประสบภัยให้ได้รวดเร็วและทันต่อเวลา 2. เพื่อให้ประชาชนได้รับบริการทางการแพทย์ที่ดีทั่วถึงและทันเหตุการณ์	จำนวน 1 โครงการ	30,000.00	30,000.00	30,000.00	30,000.00	30,000.00	1. ร้อยละแผนงาน/โครงการที่นำไปสู่การปฏิบัติ 2. ร้อยละประชาชนพึงพอใจระบบสาธารณสุข	1. สามารถช่วยเหลือผู้ป่วยที่ได้รับอุบัติเหตุและผู้ป่วยฉุกเฉินเข้ารับการรักษาอย่างทันที่ 2. สามารถบริการผู้ป่วยได้ทั่วถึงและมีคุณภาพที่ดี	สำนัก/กองสาธารณสุข, กองส่งเสริมคุณภาพชีวิต, กองการแพทย์
2	สนับสนุนด้านสาธารณสุข อสม.	1. เพื่อเพิ่มศักยภาพและขีดความสามารถในการปฏิบัติงานของ อสม.	จำนวน 1 โครงการ	176,000.00					1. ร้อยละแผนงาน/โครงการที่นำไปสู่การปฏิบัติ 2. ร้อยละประชาชนพึงพอใจระบบสาธารณสุข	1. สามารถบริการด้านสาธารณสุขได้อย่างมีประสิทธิภาพและมีบริการที่เท่าเทียม	สำนัก/กองสาธารณสุข, กองส่งเสริมคุณภาพชีวิต, กองการแพทย์
3	โครงการรณรงค์ป้องกันโรคไข้เลือดออก	1. เพื่อป้องกันไม่ให้เกิดแหล่งเพาะพันธุ์ยุงลาย 2. เพื่อลดโรคระบาดที่มากับยุงลาย	จำนวน 1 โครงการ	160,000.00	160,000.00	160,000.00	160,000.00	160,000.00	1. ร้อยละแผนงาน/โครงการที่นำไปสู่การปฏิบัติ 2. ร้อยละประชาชนพึงพอใจระบบสาธารณสุข	1. สามารถกำจัดแหล่งเพาะพันธุ์ยุงลายได้ 2. สามารถป้องกันโรคติดต่อที่มาจากยุงลาย	สำนัก/กองสาธารณสุข, กองส่งเสริมคุณภาพชีวิต, กองการแพทย์



4	โครงการรณรงค์ป้องกันและควบคุมโรคพิษสุนัขบ้า	1.เพื่อป้องกันโรคพิษสุนัขบ้าให้ระบาด	จำนวน 1 โครงการ	10,000.00						1.ร้อยละแผนงาน/โครงการที่นำไปสู่การปฏิบัติ 2.ร้อยละประชาชนพึงพอใจระบบสาธารณสุข	1.สามารถป้องกันการระบาดของโรคพิษสุนัขบ้าได้	สำนัก/กองสาธารณสุข, กองส่งเสริมคุณภาพชีวิต, กองการแพทย์
5	โครงการจัดซื้อยาคุมกำเนิดสุนัขและแมว	1.เพื่อควบคุมอัตราการเกิดของสุนัขและแมว	จำนวน 1 โครงการ	20,000.00						1.ร้อยละแผนงาน/โครงการที่นำไปสู่การปฏิบัติ 2.ร้อยละประชาชนพึงพอใจระบบสาธารณสุข	1.สามารถควบคุมประชากรของสุนัขและแมวได้	สำนัก/กองสาธารณสุข, กองส่งเสริมคุณภาพชีวิต, กองการแพทย์
6	โครงการจัดซื้อน้ำยาเคมีพันหมอกควัน	1.เพื่อป้องกันไม่ให้เกิดการแพร่กระจายของโรคไข้เลือดออก	จำนวน 1 โครงการ	100,000.00	100,000.00	100,000.00	100,000.00	100,000.00		1.ร้อยละแผนงาน/โครงการที่นำไปสู่การปฏิบัติ 2.ร้อยละประชาชนพึงพอใจระบบสาธารณสุข	1.สามารถกำจัดยุงลายและควบคุมการแพร่กระจายของโรคไข้เลือดออก	สำนัก/กองสาธารณสุข, กองส่งเสริมคุณภาพชีวิต, กองการแพทย์
7	โครงการพัฒนาแกนนำออกกำลังกาย	1.เพื่อจัดเป็นกระบวนการเรียนรู้แบบมีส่วนร่วมเรื่องการส่งเสริมสุขภาพในชุมชนให้ครอบคลุม	จำนวน 1 โครงการ				90,000.00			1.ร้อยละแผนงาน/โครงการที่นำไปสู่การปฏิบัติ 2.ร้อยละประชาชนพึงพอใจระบบสาธารณสุข	1.สามารถสร้างกลุ่มผู้นำในการออกกำลังกายในหมู่บ้าน	สำนัก/กองสาธารณสุข, กองส่งเสริมคุณภาพชีวิต, กองการแพทย์
8	โครงการปรับเปลี่ยนพฤติกรรมกลุ่มเสี่ยง	1.เพื่อรณรงค์ประชาสัมพันธ์เกี่ยวกับโรคติดต่อร้ายแรง 2.เพื่อรณรงค์ปัญหาเสพติดที่มีผลกระทบต่อชุมชน	จำนวน 1 โครงการ					100,000.00		1.ร้อยละแผนงาน/โครงการที่นำไปสู่การปฏิบัติ 2.ร้อยละประชาชนพึงพอใจระบบสาธารณสุข	1.สามารถเผยแพร่ความรู้ความเข้าใจในการป้องกันโรคติดต่อ 2.สามารถกระตุ้นปลูกจิตสำนึกในการป้องกันภัยจากยาเสพติด	สำนัก/กองสาธารณสุข, กองส่งเสริมคุณภาพชีวิต, กองการแพทย์
9	โครงการเยาวชนวัยหมีห่างไกลยาเสพติด	1.เพื่อกลุ่มวัยใสได้รับการพัฒนาศักยภาพและทักษะในการใช้ชีวิตอย่างปลอดภัยและอนาคตที่ดี	จำนวน 1 โครงการ					50,000.00		1.ร้อยละแผนงาน/โครงการที่นำไปสู่การปฏิบัติ 2.ร้อยละประชาชนพึงพอใจระบบสาธารณสุข	1.กลุ่มวัยใสมีความเข้าใจในปัญหาเสพติด	สำนัก/กองสาธารณสุข, กองส่งเสริมคุณภาพชีวิต, กองการแพทย์
10	โครงการส่งเสริมการออกกำลังกายผู้สูงอายุ	1.เพื่อส่งเสริมการออกกำลังกายอย่างถูกต้องตามวัย	จำนวน 1 โครงการ						90,000.00	1.ร้อยละแผนงาน/โครงการที่นำไปสู่การปฏิบัติ 2.ร้อยละประชาชนพึงพอใจระบบสาธารณสุข	1.สามารถส่งเสริมและสร้างความเข้าใจในการออกกำลังกายที่ถูกต้องและเหมาะสม	สำนัก/กองสาธารณสุข, กองส่งเสริมคุณภาพชีวิต, กองการแพทย์



11	โครงการรณรงค์ป้องกันเกี่ยวกับปัญหาเสพติดและโรคติดต่อ ฯลฯ	1.เพื่อป้องกันและแก้ปัญหายาเสพติดให้หมดไปในพื้นที่ 2.เฝ้าระวังและป้องกันการแพร่ระบาดของโรคติดต่อและปัญหายาเสพติด	จำนวน 1 โครงการ	30,000.00	30,000.00	30,000.00	30,000.00	30,000.00	1.ร้อยละแผนงาน/โครงการที่นำไปสู่การปฏิบัติ 2.ร้อยละประชาชนพึงพอใจระบบสาธารณสุข	1.สามารถลดปัญหาเสพติดในพื้นที่ให้ลดลงได้ 2.สามารถหยุดการแพร่ระบาดของโรคติดต่อและบำบัดผู้ติดยาเสพติด	สำนัก/กองสาธารณสุข, กองส่งเสริมคุณภาพชีวิต, กองการแพทย์
12	โครงการสัปดาห์ปลอดโรค คนปลอดภัยจากโรคพิษสุนัขบ้าตามพระปณิธานสมเด็จพระเจ้าน้องนางเธอ เจ้าฟ้าจุฬาภรณวลัยลักษณ์ อัครราชกุมารี กรมพระศรีสวางควัฒน วรขัตติยราชนารี	1.เพื่อสำรวจข้อมูลสัตว์และนำมาขึ้นทะเบียนเพื่อป้องกันการระบาดของโรคพิษสุนัขบ้าและบันทึกข้อมูลเข้าระบบ 2.เพื่อจัดซื้อวัคซีนป้องกันโรคพิษสุนัขบ้า ป้ายห้อยคอ และบัตรประจำตัวสุนัขและแมว	จำนวน 1 โครงการ	160,000.00	160,000.00	160,000.00	160,000.00	160,000.00	1.ร้อยละแผนงาน/โครงการที่นำไปสู่การปฏิบัติ 2.ร้อยละประชาชนพึงพอใจระบบสาธารณสุข	1.สามารถสำรวจข้อมูลสัตว์และนำสัตว์มาขึ้นทะเบียนเพื่อป้องกันการระบาดของโรคพิษสุนัขบ้า 2.จัดซื้อวัคซีนป้องกันโรคพิษสุนัขบ้า ป้ายห้อยคอ และบัตรประจำตัวสุนัขและแมว	สำนัก/กองสาธารณสุข, กองส่งเสริมคุณภาพชีวิต, กองการแพทย์
13	สมทบกองทุนหลักประกันสุขภาพตำบลวังหมี่	เพื่อรองรับการบริการสาธารณสุขได้อย่างทั่วถึง	จำนวน 1 โครงการ	250,000.00	250,000.00	250,000.00	250,000.00	250,000.00	1.ร้อยละความสำเร็จแผนงาน/โครงการที่นำไปสู่การปฏิบัติ 2.ร้อยละประชาชนพึงพอใจระบบสาธารณสุข	1.สามารถบริการสาธารณสุขได้อย่างมีประสิทธิภาพ	สำนัก/กองสาธารณสุข, กองส่งเสริมคุณภาพชีวิต, กองการแพทย์
14	โครงการรณรงค์การจัดการขยะ	1.เพื่อลดปริมาณขยะและมีการคัดแยกขยะที่เป็นอันตรายต่อสิ่งแวดล้อมในชุมชน	จำนวน 1 โครงการ	10,000.00	10,000.00	10,000.00	10,000.00	10,000.00	1.ร้อยละของแผนงาน/โครงการที่นำไปสู่การปฏิบัติ	1.สามารถรณรงค์ให้ประชาชนได้เข้าใจในการบริหารจัดการขยะซึ่งเป็นรายได้เสริมให้แก่ชุมชน	สำนัก/กองสาธารณสุข, กองส่งเสริมคุณภาพชีวิต, กองการแพทย์

แผนงาน : แผนงานสังคมสงเคราะห์

ที่	โครงการ	วัตถุประสงค์	เป้าหมาย	งบประมาณ					ตัวชี้วัด	ผลที่คาดว่าจะได้รับ	หน่วยงานรับผิดชอบ	
				ปี 0	ปี 1	ปี 2	ปี 3	ปี 4				
1	โครงการพัฒนาคุณภาพชีวิตของผู้สูงอายุ ผู้พิการและผู้ด้อยโอกาส	1.เพื่อพัฒนาคุณภาพชีวิตของผู้สูงอายุ ผู้พิการและผู้ด้อยโอกาส	จำนวน 1 โครงการ	30,000.00						1.ร้อยละความสำเร็จแผนงาน/โครงการที่นำไปสู่การปฏิบัติ 2.ร้อยละประชาชนพึงพอใจของผู้เข้าร่วมโครงการ	1.สามารถพัฒนาคุณภาพชีวิตของผู้สูงอายุ ผู้พิการและผู้ด้อยโอกาส	สำนักปลัด อบจ., สำนักปลัดเทศบาล, สำนักงานปลัด อบต.



2	โครงการ ซ่อมแซมบ้าน ให้ผู้สูงอายุ ผู้ ยากไร้ ผู้ ด้อยโอกาส และผู้พิการ	1.เพื่อช่วยเหลือ ผู้ยากไร้ ผู้ด้อย โอกาส และผู้ พิการ	จำนวน 1 โครงการ	100,000.00					1.ร้อยละ แผนงาน/ โครงการที่ นำไปสู่การ ปฏิบัติ 2. ร้อยละ ประชาชนพึง พอใจของ ผู้เข้าร่วม โครงการ	1.สามารถ ช่วยเหลือผู้ ยากไร้ ผู้ด้อยโอกาสที่ มีความ เดือดร้อนใน เรื่องที่อยู่อาศัย	สำนักปลัด อบจ., สำนัก ปลัดเทศบาล, สำนักงาน ปลัด อบต.
3	โครงการบ้าน กาชาด	1.เพื่อช่วยเหลือ ผู้ยากไร้ ผู้ด้อยโอกาสที่มี ความเดือดร้อน ในเรื่องที่อยู่ อาศัย	จำนวน 1 โครงการ	80,000.00					1.ร้อยละ ความสำเร็จ แผนงาน/ โครงการที่ นำไปสู่การ ปฏิบัติ 2. ร้อยละ ประชาชนพึง พอใจของ ผู้เข้าร่วม โครงการ	1.สามารถ ช่วยเหลือผู้ ยากไร้ ผู้ด้อยโอกาสที่ มีความ เดือดร้อนใน เรื่องที่อยู่อาศัย	สำนักปลัด อบจ., สำนัก ปลัดเทศบาล, สำนักงาน ปลัด อบต.
4	โครงการทัศน ศึกษาและ ศึกษาดูงาน กลุ่มผู้สูงอายุ	1.เพื่อส่งเสริม และสนับสนุน กิจกรรมของ ผู้สูงอายุ 2.เพื่อ ส่งเสริมการ เรียนรู้และได้ ประสบการณ์ ใหม่ๆแก่ ผู้สูงอายุ	จำนวน 1 โครงการ	60,000.00					1.ร้อยละ ความสำเร็จ แผนงาน/ โครงการที่ นำไปสู่การ ปฏิบัติ 2. ร้อยละ ประชาชนพึง พอใจของ ผู้เข้าร่วม โครงการ	1.สามารถ ส่งเสริมและ สนับสนุน กิจกรรมของ ผู้สูงอายุ 2. สามารถ ส่งเสริมการ เรียนรู้และได้ ประสบการณ์ ใหม่ๆแก่ ผู้สูงอายุ	สำนักปลัด อบจ., สำนัก ปลัดเทศบาล, สำนักงาน ปลัด อบต.
5	โครงการปรับ สภาพแวดล้อม ที่อยู่อาศัยของ ผู้พิการและ ผู้สูงอายุ	1.เพื่อช่วยเหลือ ผู้ยากไร้ ผู้ด้อยโอกาสที่มี ความเดือดร้อน ในเรื่องที่อยู่ อาศัย	จำนวน 1 โครงการ	50,000.00					1.ร้อยละ ความสำเร็จ แผนงาน/ โครงการที่ นำไปสู่การ ปฏิบัติ 2. ร้อยละ ประชาชนพึง พอใจของ ผู้เข้าร่วม โครงการ	1.สามารถ ช่วยเหลือผู้ ยากไร้ ผู้ด้อยโอกาสที่ มีความ เดือดร้อนใน เรื่องที่อยู่อาศัย	สำนักปลัด อบจ., สำนัก ปลัดเทศบาล, สำนักงาน ปลัด อบต.
6	โครงการจัดตั้ง โรงเรียน ผู้สูงอายุ	1.เพื่อส่งเสริม และสนับสนุน โครงการ/ กิจกรรมของ ผู้สูงอายุ	จำนวน 1 โครงการ	100,000.00					1.ร้อยละ ความสำเร็จ แผนงาน/ โครงการที่ นำไปสู่การ ปฏิบัติ 2. ร้อยละ ประชาชนพึง พอใจของ ผู้เข้าร่วม โครงการ	1.ผู้สูงอายุได้ จัดกิจกรรม ร่วมกันรู้สึกว่ ตนเองมีคุณค่า และ ความสำคัญ	สำนักปลัด อบจ., สำนัก ปลัดเทศบาล, สำนักงาน ปลัด อบต.



7	โครงการจัดตั้งศูนย์พัฒนาคุณภาพชีวิตและส่งเสริมอาชีพผู้ยากไร้	1.เพื่อช่วยเหลือผู้ยากไร้ ผู้ด้อยโอกาสที่มีความเดือดร้อนให้มีอาชีพและรายได้เพิ่ม	จำนวน 1 โครงการ	50,000.00						1.ร้อยละความสำเร็จแผนงาน/โครงการที่นำไปสู่การปฏิบัติ 2. ร้อยละประชาชนพึงพอใจของผู้เข้าร่วมโครงการ	1.สามารถช่วยเหลือผู้ยากไร้ ผู้ด้อยโอกาสที่มีความเดือดร้อนให้มีอาชีพและรายได้เพิ่ม	สำนักปลัด อบจ., สำนักปลัดเทศบาล, สำนักงานปลัด อบต.
8	อุดหนุนชมรมผู้สูงอายุ	1.เพื่อส่งเสริมและสนับสนุนกิจกรรมของผู้สูงอายุ	จำนวน 1 โครงการ	50,000.00						1.ร้อยละโครงการในแผนพัฒนา นำไปสู่การปฏิบัติ	1.สามารถส่งเสริมและสนับสนุนกิจกรรมของผู้สูงอายุ	สำนักปลัด อบจ., สำนักปลัดเทศบาล, สำนักงานปลัด อบต.
9	อุดหนุนกาชาดจังหวัด นครราชสีมา	1.เพื่ออุดหนุนเหล่ากาชาดจังหวัด นครราชสีมา	จำนวน 1 โครงการ	5,000.00						1.ร้อยละโครงการในแผนพัฒนา นำไปสู่การปฏิบัติ	1.สามารถช่วยเหลือและร่วมมือกับกาชาดจังหวัด นครราชสีมา	สำนักปลัด อบจ., สำนักปลัดเทศบาล, สำนักงานปลัด อบต.
10	เบี้ยยังชีพผู้สูงอายุ	1.เพื่อเพิ่มเบี้ยยังชีพให้แก่ผู้สูงอายุที่ยังไม่ได้รับเบี้ย 2. เพื่อส่งเสริมให้ผู้สูงอายุมีคุณภาพชีวิตดีขึ้น	จำนวน 1 โครงการ	12,465,600.00	12,465,600.00	12,465,600.00	12,465,600.00	12,465,600.00	12,465,600.00	1.ร้อยละโครงการที่นำไปสู่การปฏิบัติ 2. ร้อยละความพึงพอใจของประชาชนที่เข้าร่วมโครงการ	1.สามารถจ่ายเบี้ยยังชีพให้กับผู้สูงอายุได้พึงพอใจและสามารถพัฒนาคุณภาพชีวิตของผู้สูงอายุให้มีความเป็นอยู่ที่ดี	สำนักปลัด อบจ., สำนักปลัดเทศบาล, สำนักงานปลัด อบต.
11	เบี้ยยังชีพผู้พิการ ผู้ยากไร้ และผู้ด้อยโอกาสในตำบลวังหมี	1.เพื่อพัฒนาคุณภาพชีวิตแก่ผู้พิการ ผู้ยากไร้ และผู้ด้อยโอกาส	จำนวน 1 โครงการ	1,776,000.00	1,776,000.00	1,776,000.00	1,776,000.00	1,776,000.00	1,776,000.00	1.ร้อยละโครงการที่นำไปสู่การปฏิบัติ 2. ร้อยละความพึงพอใจของประชาชนที่เข้าร่วมโครงการ	1.ผู้พิการ ผู้ยากไร้ และผู้ด้อยโอกาสได้รับการช่วยเหลือเพื่อความเป็นอยู่ที่ดี	สำนักปลัด อบจ., สำนักปลัดเทศบาล, สำนักงานปลัด อบต.

แผนงาน : แผนงานสร้างความเข้มแข็งของชุมชน

ที่	โครงการ	วัตถุประสงค์	เป้าหมาย	งบประมาณ					ตัวชี้วัด	ผลที่คาดว่าจะได้รับ	หน่วยงานรับผิดชอบ	
				ปี 0	ปี 1	ปี 2	ปี 3	ปี 4				
1	โครงการรณรงค์ต่อต้านยาเสพติดในสถานศึกษา	1.เพื่อป้องกันและแก้ไขปัญหาเสพติดในพื้นที่ 2.เฝ้าระวังและห้องกันการแพร่ระบาดของปัญหาเสพติด	จำนวน 1 โครงการ	50,000.00						1.ร้อยละของแผนงาน/โครงการที่นำไปสู่การปฏิบัติ	1.สามารถลดปัญหาเสพติดในพื้นที่ให้ลดลงได้ 2.สามารถหยุดการแพร่ระบาดและบำบัดผู้เสพติด	สำนักปลัด อบจ., สำนักปลัดเทศบาล, สำนักงานปลัด อบต.
2	โครงการรณรงค์ชุมชนอุ่นใจได้ ลูกหลานกลับคืน	1.เพื่อป้องกันและแก้ไขปัญหาเสพติดในพื้นที่ 2.เฝ้าระวังและป้องกันการแพร่ระบาดของปัญหาเสพติด	จำนวน 1 โครงการ	50,000.00						1.ร้อยละของแผนงาน/โครงการที่นำไปสู่การปฏิบัติ	1.สามารถลดปัญหาเสพติดในพื้นที่ให้ลดลงได้ 2.สามารถหยุดการแพร่ระบาดและบำบัดผู้เสพติด	สำนักปลัด อบจ., สำนักปลัดเทศบาล, สำนักงานปลัด อบต.



3	โครงการจ้างงานนิสิต นักศึกษา นักเรียนและผู้ว่างงานช่วงปิดเทอม	1.เพื่อส่งเสริมและสนับสนุนการจ้างงานในช่วงปิดเทอมและสร้างรายได้ให้แก่ นิสิต นักศึกษา นักเรียน และผู้ว่างงาน	จำนวน 1 โครงการ						1.ร้อยละความสำเร็จ แผนงาน/โครงการ ที่นำไปสู่การปฏิบัติ 2.จำนวนผู้ว่างงานลดลง	1.สามารถส่งเสริมการทำงานในช่วงปิดเทอมแก่เยาวชนในตำบล สามารถสร้างรายได้แก่เยาวชนและลดภาระค่าใช้จ่ายให้กับผู้ปกครองได้	สำนักปลัด อบจ., สำนักปลัดเทศบาล, สำนักงานปลัดอบต.
4	โครงการสนับสนุนและแก้ไขปัญหาคารว่างงาน	1.เพื่อส่งเสริมและอบรมเพิ่มทักษะในการทำงาน 2.เพื่อพัฒนาคุณภาพฝีมือแรงงานในตำบล	จำนวน 1 โครงการ			50,000.00			1.ร้อยละความสำเร็จ แผนงาน/โครงการ ที่นำไปสู่การปฏิบัติ 2.จำนวนผู้ว่างงานลดลง	1.สามารถเพิ่มทักษะในการทำงานและคุณภาพในการจัดการ 2.สามารถพัฒนาแรงงานที่ดีและมีประสิทธิภาพที่พร้อมรับรองประชาคมอาเซียน	สำนักปลัด อบจ., สำนักปลัดเทศบาล, สำนักงานปลัดอบต.
5	โครงการส่งเสริมและสนับสนุนอาชีพให้กับชุมชน	1.เพื่อส่งเสริมและอบรมเพิ่มทักษะในการทำงาน 2.เพื่อพัฒนาคุณภาพฝีมือแรงงานในตำบล	จำนวน 1 โครงการ	50,000.00					1.ร้อยละความสำเร็จ แผนงาน/โครงการ ที่นำไปสู่การปฏิบัติ 2.จำนวนผู้ว่างงานลดลง	1.สามารถเพิ่มทักษะในการทำงานและคุณภาพในการจัดการ 2.สามารถพัฒนาแรงงานที่ดีและมีประสิทธิภาพที่พร้อมรับรองประชาคมอาเซียน	สำนักปลัด อบจ., สำนักปลัดเทศบาล, สำนักงานปลัดอบต.
6	โครงการอบรมขนาดแผนไทย หมู่ 1 - หมู่ 22	1.เพื่อส่งเสริมและอบรมเพิ่มทักษะในการทำงาน 2.เพื่อพัฒนาคุณภาพฝีมือแรงงานในตำบล	จำนวน 1 โครงการ					30,000.00	1.ร้อยละความสำเร็จ แผนงาน/โครงการ ที่นำไปสู่การปฏิบัติ 2.จำนวนผู้ว่างงานลดลง	1.สามารถเพิ่มทักษะในการทำงานและคุณภาพในการจัดการ 2.สามารถพัฒนาแรงงานที่ดีและมีประสิทธิภาพที่พร้อมรับรองประชาคมอาเซียน	สำนักปลัด อบจ., สำนักปลัดเทศบาล, สำนักงานปลัดอบต.
7	โครงการฝึกอบรมเพิ่มประสิทธิภาพผู้ประกอบการสินค้า OTOP ตำบลวังหมี	1.เพื่อส่งเสริมและอบรมเพิ่มทักษะในการทำงาน 2.เพื่อพัฒนาคุณภาพฝีมือแรงงานในตำบล	จำนวน 1 โครงการ			30,000.00			1.ร้อยละความสำเร็จ แผนงาน/โครงการ ที่นำไปสู่การปฏิบัติ 2.จำนวนผู้ว่างงานลดลง	1.สามารถเพิ่มทักษะในการทำงานและคุณภาพในการจัดการ 2.สามารถพัฒนาแรงงานที่ดีและมีประสิทธิภาพที่พร้อมรับรองประชาคมอาเซียน	สำนักปลัด อบจ., สำนักปลัดเทศบาล, สำนักงานปลัดอบต.
8	สนับสนุนการทำกระทู้หีบ ตำบลวังหมี	1.เพื่อส่งเสริมและอบรมเพิ่มทักษะในการทำงาน 2.เพื่อพัฒนาคุณภาพฝีมือแรงงานในตำบล	จำนวน 1 โครงการ				30,000.00		1.ร้อยละความสำเร็จ แผนงาน/โครงการ ที่นำไปสู่การปฏิบัติ 2.จำนวนผู้ว่างงานลดลง	1.สามารถเพิ่มทักษะในการทำงานและคุณภาพในการจัดการ 2.สามารถพัฒนาแรงงานที่ดีและมีประสิทธิภาพที่พร้อมรับรองประชาคมอาเซียน	สำนักปลัด อบจ., สำนักปลัดเทศบาล, สำนักงานปลัดอบต.
9	โครงการเย็บผ้าโหล กลุ่มแม่บ้านตำบลวังหมี	1.เพื่อส่งเสริมและอบรมเพิ่มทักษะในการทำงาน 2.เพื่อพัฒนาคุณภาพฝีมือแรงงานในตำบล	จำนวน 1 โครงการ					30,000.00	1.ร้อยละความสำเร็จ แผนงาน/โครงการ ที่นำไปสู่การปฏิบัติ 2.จำนวนผู้ว่างงานลดลง	1.สามารถเพิ่มทักษะในการทำงานและคุณภาพในการจัดการ 2.สามารถพัฒนาแรงงานที่ดีและมีประสิทธิภาพที่พร้อมรับรองประชาคมอาเซียน	สำนักปลัด อบจ., สำนักปลัดเทศบาล, สำนักงานปลัดอบต.





17	โครงการ OTOP (ทำพวงหรีด) ชมรมผู้สูงอายุ	1.เพื่อส่งเสริมและอบรมเพิ่มทักษะในการทำงาน 2.เพื่อพัฒนาคุณภาพฝีมือแรงงานในตำบล	จำนวน 1 โครงการ			30,000.00				1.ร้อยละความสำเร็จ แผนงาน/โครงการ ที่นำไปสู่การปฏิบัติ 2.จำนวนผู้ว่างงานลดลง	1.สามารถเพิ่มทักษะในการทำงานและคุณภาพในการจัดการ 2.สามารถพัฒนาแรงงานที่ดีและมีประสิทธิภาพที่พร้อมรับรองประชาคมอาเซียน	สำนักปลัด อบจ., สำนักปลัดเทศบาล, สำนักงานปลัดอบต.
18	โครงการส่งเสริมรายได้ในชุมชนตามนโยบายไทยแลนด์ 4.0	1.เพื่อส่งเสริมและอบรมเพิ่มทักษะในการทำงาน 2.เพื่อพัฒนาคุณภาพฝีมือแรงงานในตำบล	จำนวน 1 โครงการ			50,000.00				1.ร้อยละความสำเร็จ แผนงาน/โครงการ ที่นำไปสู่การปฏิบัติ 2.จำนวนผู้ว่างงานลดลง	1.สามารถเพิ่มทักษะในการทำงานและคุณภาพในการจัดการ 2.สามารถพัฒนาแรงงานที่ดีและมีประสิทธิภาพที่พร้อมรับรองประชาคมอาเซียน	สำนักปลัด อบจ., สำนักปลัดเทศบาล, สำนักงานปลัดอบต.
19	โครงการ/กิจกรรม ด้านพัฒนาสตรี และครอบครัว	1.เพื่อส่งเสริมการพัฒนาของกลุ่มสตรีในด้านต่างๆ เช่น การส่งเสริมภาวการณ์เป็นผู้นำ เป็นต้น	จำนวน 1 โครงการ			20,000.00				1.ร้อยละโครงการที่นำไปสู่การปฏิบัติ 2.ร้อยละความพึงพอใจของประชาชนที่เข้าร่วมโครงการ	1.สามารถสร้างพัฒนาการและส่งเสริมกลุ่มสตรีในตำบลวังหมีให้มีศักยภาพในด้านต่างๆ	สำนักปลัด อบจ., สำนักปลัดเทศบาล, สำนักงานปลัดอบต.
20	โครงการจังหวัดนครราชสีมา เคลื่อนที่	1.เพื่อรับฟังปัญหาความต้องการของประชาชนตำบลวังหมี 2.เพื่อให้ประชาชนได้มีโอกาสแสดงออกทางการเมือง	จำนวน 1 โครงการ			50,000.00				1.ร้อยละความสำเร็จ แผนงาน/โครงการ ที่นำไปสู่การปฏิบัติ 2.ร้อยละประชาชนพึงพอใจของผู้เข้าร่วมโครงการ	1.สามารถนำปัญหาต่างๆมาเรียงลำดับความสำคัญและบรรจุเพื่อทำแผนพัฒนาต่อไป 2.ประชาชนได้แสดงออกตามระบอบประชาธิปไตย	สำนักปลัด อบจ., สำนักปลัดเทศบาล, สำนักงานปลัดอบต.
21	โครงการ อบต.วังหมี สัญจร	1.เพื่อรับฟังความต้องการของประชาชนตำบลวังหมี 2.เพื่อให้ประชาชนได้มีโอกาสในการแสดงออกทางการเมือง	จำนวน 1 โครงการ	30,000.00	30,000.00	30,000.00	30,000.00	30,000.00		1.ร้อยละความสำเร็จ แผนงาน/โครงการ ที่นำไปสู่การปฏิบัติ 2.ร้อยละประชาชนพึงพอใจของผู้เข้าร่วมโครงการ	1.สามารถนำปัญหาต่างๆมาเรียงลำดับความสำคัญและบรรจุเพื่อทำแผนพัฒนาต่อไป 2.ประชาชนได้แสดงออกตามระบอบประชาธิปไตย	สำนักปลัด อบจ., สำนักปลัดเทศบาล, สำนักงานปลัดอบต.

แผนงาน : แผนงานการศาสนาวัฒนธรรมและนันทนาการ

ที่	โครงการ	วัตถุประสงค์	เป้าหมาย	งบประมาณ					ตัวชี้วัด	ผลที่คาดว่าจะได้รับ	หน่วยงานรับผิดชอบ
				ปี 0	ปี 1	ปี 2	ปี 3	ปี 4			
1	โครงการจัดงานวันเฉลิมพระชนมพรรษาพระบาทสมเด็จพระปรเมนทรมหาอานันทมหิดลราชกุมาร (ร.10)	1.เพื่อสนับสนุนและส่งเสริมให้ประชาชนได้ทำกิจกรรมในวันสำคัญและสร้างความปรองดองให้เกิดขึ้นในชุมชน	จำนวน 1 โครงการ	100,000.00	100,000.00	100,000.00	100,000.00	100,000.00	1.ร้อยละของแผนงาน/โครงการที่นำไปสู่การปฏิบัติ	1.สามารถปลูกจิตสำนึกในความจงรักภักดีต่อสถาบันพระมหากษัตริย์	สำนักปลัด อบจ., สำนักปลัดเทศบาล, สำนักงานปลัดอบต.
2	โครงการวันเฉลิมพระชนมพรรษาสมเด็จพระนางเจ้าสิริกิติ์ พระบรมราชินีนาถ	1.เพื่อสนับสนุนและส่งเสริมให้ประชาชนได้ทำกิจกรรมในวันสำคัญและสร้างความปรองดองให้เกิดขึ้นในชุมชน	จำนวน 1 โครงการ	100,000.00	100,000.00	100,000.00	100,000.00	100,000.00	1.ร้อยละของแผนงาน/โครงการที่นำไปสู่การปฏิบัติ	1.สามารถปลูกจิตสำนึกในความจงรักภักดีต่อสถาบันพระมหากษัตริย์	สำนักปลัด อบจ., สำนักปลัดเทศบาล, สำนักงานปลัดอบต.



3	โครงการวันวิษั มหาราช	1.เพื่อสนับสนุนและ ส่งเสริมให้ประชาชน ได้ทำกิจกรรมในวัน สำคัญและสร้างความ ปรองดองให้เกิดขึ้น ในชุมชน	จำนวน 1 โครงการ	10,000.00	10,000.00	10,000.00	10,000.00	10,000.00	1.ร้อยละ ของ แผนงาน/ โครงการที่ นำไปสู่การ ปฏิบัติ	1.สามารถปลูก จิตสำนึกในความ จงรักภักดีต่อ สถาบัน พระมหากษัตริย์	สำนักปลัด อบจ., สำนัก ปลัดเทศบาล, สำนักงานปลัด อบต.
4	โครงการจัดงานวัน เฉลิมพระชนมพรรษา สมเด็จพระนางเจ้าฯ พระบรมราชินี (ร.10)	1.เพื่อสนับสนุนและ ส่งเสริมให้ประชาชน ได้ทำกิจกรรมในวัน สำคัญและสร้างความ ปรองดองให้เกิดขึ้น ในชุมชน	จำนวน 1 โครงการ	100,000.00	100,000.00	100,000.00	100,000.00	100,000.00	1.ร้อยละ ของ แผนงาน/ โครงการที่ นำไปสู่การ ปฏิบัติ	1.สามารถปลูก จิตสำนึกในความ จงรักภักดีต่อ สถาบัน พระมหากษัตริย์	สำนักปลัด อบจ., สำนัก ปลัดเทศบาล, สำนักงานปลัด อบต.
5	โครงการเกี่ยวกับพระ ราชพิธี รัฐพิธี นโยบาย เกี่ยวกับรัฐบาล	1.เพื่อสนับสนุนและ ส่งเสริมให้ประชาชน ได้ทำกิจกรรมในวัน สำคัญและสร้างความ ปรองดองให้เกิดขึ้น ในชุมชน	จำนวน 1 โครงการ						1.ร้อยละ ของ แผนงาน/ โครงการที่ นำไปสู่การ ปฏิบัติ	1.สามารถปลูก จิตสำนึกในความ จงรักภักดีต่อ สถาบัน พระมหากษัตริย์	สำนักปลัด อบจ., สำนัก ปลัดเทศบาล, สำนักงานปลัด อบต.
6	โครงการวันคล้ายวัน สวรรคต พระบาทสมเด็จพระ ปรเมนทรมหาอานันทมหิดล จุลจอมเกล้าเจ้าอยู่หัว บพิตร	1.เพื่อสนับสนุนและ ส่งเสริมให้ประชาชน ได้ทำกิจกรรมในวัน สำคัญและสร้างความ ปรองดองให้เกิดขึ้น ในชุมชน	จำนวน 1 โครงการ	50,000.00	50,000.00	50,000.00	50,000.00	50,000.00	1.ร้อยละ ของ แผนงาน/ โครงการที่ นำไปสู่การ ปฏิบัติ	1.สามารถปลูก จิตสำนึกในความ จงรักภักดีต่อ สถาบัน พระมหากษัตริย์	สำนักปลัด อบจ., สำนัก ปลัดเทศบาล, สำนักงานปลัด อบต.
7	อุดหนุนสภาวัฒนธรรม ตำบลวังหมี	1.เพื่อสืบสานและ ส่งเสริมกิจกรรมด้าน ศาสนาวัฒนธรรม ท้องถิ่น	จำนวน 1 โครงการ	70,000.00					1.ร้อยละ แผนงาน/ โครงการที่ นำไปสู่การ ปฏิบัติ	1.สามารถสืบสาน และส่งเสริม กิจกรรมด้านศาสนา วัฒนธรรมและ ประเพณี	สำนักปลัด อบจ., สำนัก ปลัดเทศบาล, สำนักงานปลัด อบต.

ยุทธศาสตร์ : ยุทธศาสตร์การพัฒนาเศรษฐกิจ

แผนงาน : แผนงานสร้างความเข้มแข็งของชุมชน

ที่	โครงการ	วัตถุประสงค์	เป้าหมาย	งบประมาณ					ตัวชี้วัด	ผลที่คาดว่าจะ ได้รับ	หน่วยงาน รับผิดชอบ	
				ปี 0	ปี 1	ปี 2	ปี 3	ปี 4				
1	พัฒนาแหล่ง ท่องเที่ยวน้ำตกผา แก้ว หมู่ 4 บ้าน ยุบฮิปูน	1.เพื่อพัฒนา ส่งเสริมการพัฒนา ด้านโครงสร้าง พื้นฐานให้ สอดคล้องกับ ความต้องการของ ประชาชน	จำนวน 1 โครงการ			50,000.00				1.ร้อยละของ แผนงาน/ โครงการที่ นำไปสู่การ ปฏิบัติ	1.สามารถพัฒนา ด้านโครงสร้าง พื้นฐานและด้าน การสาธารณูปโภค ได้อย่างพอเพียง และทั่วถึง	สำนักปลัด อบจ., สำนัก ปลัดเทศบาล, สำนักงานปลัด อบต.
2	โครงการจัดทำสื่อ ประชาสัมพันธ์ แหล่งท่องเที่ยว ชุมชน	เพื่อการ ประชาสัมพันธ์ แหล่งท่องเที่ยว ชุมชน	มีสื่อ ประชาสัมพันธ์ แหล่งท่องเที่ยว ในชุมชน	15,000.00	15,000.00	15,000.00	15,000.00	15,000.00	1.ร้อยละ โครงการใน แผนพัฒนา นำไปสู่การ ปฏิบัติ	จัดทำสื่อ ประชาสัมพันธ์ แหล่งท่องเที่ยว ชุมชน	สำนักปลัด อบจ., สำนัก ปลัดเทศบาล, สำนักงานปลัด อบต.	
3	โครงการตลาดนัด ชุมชน/ตลาด ประชารัฐ	1.เพื่อพัฒนา กระตุ้นให้ ประชาชนมีรายได้ เพิ่มขึ้น	จำนวน 1 โครงการ	100,000.00	100,000.00	100,000.00	100,000.00	100,000.00	1.ร้อยละ โครงการที่นำไป สู่การ ปฏิบัติ 2.ร้อยละ ความพึงพอใจ ของประชาชนที่ เข้าร่วมโครงการ	1.สามารถพัฒนา แหล่งท่องเที่ยวใน ชุมชนและสามารถ สร้างรายได้เพิ่ม ให้แก่ประชาชนใน ตำบล	สำนักปลัด อบจ., สำนัก ปลัดเทศบาล, สำนักงานปลัด อบต.	



4	โครงการส่งเสริมและพัฒนาเกษตรกรตำบลให้มีมาตรฐานสะอาดและปลอดภัย	1.เพื่อพัฒนาและกระตุ้นให้ประชาชน มีรายได้เพิ่มขึ้น	จำนวน 1 โครงการ	30,000.00	30,000.00	30,000.00	30,000.00	30,000.00	1.ร้อยละความสำเร็จแผนงาน/โครงการที่นำไปสู่การปฏิบัติ 2.ร้อยละประชาชนพึงพอใจของผู้เข้าร่วมโครงการ	1.สามารถพัฒนาแหล่งท่องเที่ยวในชุมชนและสามารถสร้างรายได้เพิ่มให้แก่ประชาชนในตำบล	สำนักปลัด อบจ., สำนักปลัดเทศบาล, สำนักงานปลัดอบต.
5	โครงการจัดงานของดีวังน้ำเขียว	1.เพื่อส่งเสริมและสนับสนุนสินค้าของชุมชนและสร้างรายได้เพิ่ม	จำนวน 1 โครงการ	50,000.00	50,000.00	50,000.00	50,000.00	50,000.00	1.ร้อยละความสำเร็จแผนงาน/โครงการที่นำไปสู่การปฏิบัติ 2.ร้อยละประชาชนพึงพอใจของผู้เข้าร่วมโครงการ	1.สามารถส่งเสริมและสนับสนุนสินค้าของชุมชนและสร้างรายได้เพิ่ม	สำนักปลัด อบจ., สำนักปลัดเทศบาล, สำนักงานปลัดอบต.

แผนงาน : แผนงานการศาสนาวัฒนธรรมและนันทนาการ

ที่	โครงการ	วัตถุประสงค์	เป้าหมาย	งบประมาณ					ตัวชี้วัด	ผลที่คาดว่าจะได้รับ	หน่วยงานรับผิดชอบ
				ปี 0	ปี 1	ปี 2	ปี 3	ปี 4			
1	โครงการส่งเสริมและสนับสนุนกิจกรรมการท่องเที่ยวชุมชน	เพื่อส่งเสริมและสนับสนุนกิจกรรมการท่องเที่ยวชุมชนในพื้นที่ตำบลวังหมี	จำนวน 1 โครงการ	50,000.00	50,000.00	50,000.00	50,000.00	50,000.00	1.ร้อยละความสำเร็จแผนงาน/โครงการที่นำไปสู่การปฏิบัติ 2.ร้อยละความพึงพอใจของผู้เข้าร่วมโครงการ	1.สามารถพัฒนาแหล่งท่องเที่ยวในชุมชนและสามารถสร้างรายได้เพิ่มให้แก่ประชาชนในตำบล	สำนักปลัด อบจ., สำนักปลัดเทศบาล, สำนักงานปลัดอบต.

แผนงาน : แผนงานการเกษตร

ที่	โครงการ	วัตถุประสงค์	เป้าหมาย	งบประมาณ					ตัวชี้วัด	ผลที่คาดว่าจะได้รับ	หน่วยงานรับผิดชอบ
				ปี 0	ปี 1	ปี 2	ปี 3	ปี 4			
1	พัฒนาเกษตรกรปราดเปรื่อง (Smart farmer)	เพื่อส่งเสริมและพัฒนาศักยภาพของเกษตรกรให้เป็นเกษตรกรปราดเปรื่อง (Smart farmer) และยกระดับเป็นผู้ประกอบการเกษตรกรที่มีศักยภาพในการเพิ่มประสิทธิภาพการผลิต การแปรรูป การตลาดสินค้าเกษตรกร	จำนวน 1 โครงการ	50,000.00					เกษตรกรรุ่นใหม่ได้รับการอบรมพัฒนาให้เป็น Young Smart Farmer จำนวน 35 ราย	เกษตรกรสามารถประยุกต์ใช้เทคโนโลยีสมัยใหม่ในการทำเกษตรกรรมเพื่อเพิ่มประสิทธิภาพการผลิต การบริหารจัดการ และการตลาดสินค้าเกษตรกร	กองส่งเสริมการเกษตร
2	ศูนย์บริการและถ่ายทอดเทคโนโลยีด้านการเกษตรประจำตำบลเพิ่มศักยภาพการจัดการ	1.เพื่อเป็นศูนย์กลางในการพัฒนาส่งเสริมให้ความรู้แก่ประชาชนและส่งเสริมความรู้ทางวิชาการด้านการเกษตร 2.เพื่อเพิ่มผลผลิตทางการเกษตร	จำนวน 1 โครงการ 22 หมู่บ้าน					20,000.00	1.ร้อยละโครงการในแผนพัฒนา นำไปสู่การปฏิบัติ 2.ร้อยละการใช้ความรู้เทคนิค/ทักษะนำไปปฏิบัติเพื่อเพิ่มผลผลิต	1.สามารถถ่ายทอดองค์ความรู้และเทคนิคทางการเกษตรให้เป็นประโยชน์กับเกษตรกร 2.สามารถเพิ่มผลผลิตได้มากขึ้น	กองส่งเสริมการเกษตร



3	โครงการส่งเสริม การเกษตร ทางเลือกใหม่	1.เพื่อเป็นศูนย์กลางในการ พัฒนาส่งเสริมให้ความรู้แก่ ประชาชนและส่งเสริม ความรู้ทางวิชาการด้าน การเกษตร 2.เพื่อเพิ่ม ผลผลิตทางการเกษตร	จำนวน 1 โครงการ 22 หมู่บ้าน	40,000.00	40,000.00	40,000.00	40,000.00	40,000.00	1.ร้อยละโครงการ ในแผนพัฒนา นำไปสู่การปฏิบัติ 2.ร้อยละการใช้ ความรู้เทคนิค/ ทักษะนำไป ปฏิบัติเพื่อเพิ่ม ผลผลิต	1.สามารถถ่ายทอด องค์ความรู้และ เทคนิคทางการเกษตร ให้เป็นประโยชน์กับ เกษตรกร 2.สามารถ เพิ่มผลผลิตได้มากขึ้น	กองส่งเสริม การเกษตร
4	โครงการส่งเสริม อาชีพด้าน การเกษตรและ อาชีพอื่นๆ หมู่ 1 - หมู่ 22	1.เพื่อส่งเสริมการประกอบ อาชีพเกษตรและอาชีพด้าน อื่นๆ 2.เพื่อเพิ่มรายได้ให้ เกษตรกรในช่วงว่างจากการ เพาะปลูก	จำนวน 1 โครงการ 22 หมู่บ้าน	10,000.00					1.ร้อยละโครงการ นำไปสู่การปฏิบัติ 2.ร้อยละการใช้ ความรู้เทคนิค/ ทักษะนำไป ปฏิบัติเพื่อเพิ่ม ผลผลิต	1.สามารถเพิ่มทักษะ ให้กับเกษตรกรในการ ประกอบอาชีพ 2. ประชาชนในตำบลมี อาชีพและรายได้ เพิ่มขึ้น	กองส่งเสริม การเกษตร
5	โครงการป้องกัน และรณรงค์การ ระบาดของโรค และแมลง ศัตรูพืช หมู่ 1 - หมู่ 22	1.เพื่อป้องกันการระบาด ของโรคและแมลงศัตรูพืช	จำนวน 1 โครงการ 22 หมู่บ้าน		30,000.00				1.ร้อยละโครงการ นำไปสู่การปฏิบัติ 2.ร้อยละการใช้ ความรู้เทคนิค/ ทักษะนำไป ปฏิบัติเพื่อเพิ่ม ผลผลิต	1.สามารถเพิ่มทักษะ ให้กับเกษตรกรในการ ประกอบอาชีพ 2. ประชาชนในตำบลมี อาชีพและรายได้ เพิ่มขึ้น	กองส่งเสริม การเกษตร
6	โครงการปลูกผัก ปลอดสารพิษ	1.เพื่อเป็นศูนย์กลางในการ พัฒนาส่งเสริมให้ความรู้แก่ ประชาชนและส่งเสริม ความรู้ทางวิชาการด้าน การเกษตร 2.เพื่อเพิ่ม ผลผลิตทางการเกษตร	จำนวน 1 โครงการ 22 หมู่บ้าน				30,000.00		1.ร้อยละโครงการ ในแผนพัฒนา นำไปสู่การปฏิบัติ 2.ร้อยละการใช้ ความรู้เทคนิค/ ทักษะนำไป ปฏิบัติเพื่อเพิ่ม ผลผลิต	1.สามารถถ่ายทอด องค์ความรู้และ เทคนิคทางการเกษตร ให้เป็นประโยชน์กับ เกษตรกร 2.สามารถ เพิ่มผลผลิตได้มากขึ้น	กองส่งเสริม การเกษตร
7	โครงการอบรม ให้ความรู้ทาง วิชาการ เกษตรกร 22 หมู่บ้าน	1.เพื่อส่งเสริมการประกอบ อาชีพเกษตรและอาชีพด้าน อื่นๆ 2.เพื่อเพิ่มรายได้ให้ เกษตรกรในช่วงว่างจากการ เพาะปลูก	จำนวน 1 โครงการ 22 หมู่บ้าน		20,000.00				1.ร้อยละโครงการ นำไปสู่การปฏิบัติ 2.ร้อยละการใช้ ความรู้เทคนิค/ ทักษะนำไป ปฏิบัติเพื่อเพิ่ม ผลผลิต	1.สามารถเพิ่มทักษะ ให้กับเกษตรกรในการ ประกอบอาชีพ 2. ประชาชนในตำบลมี อาชีพและรายได้ เพิ่มขึ้น	กองส่งเสริม การเกษตร
8	โครงการอนุรักษ์ พันธุ์พืชและ ขยายพันธุ์กรรม ในชุมชน หมู่ 1 - หมู่ 22	1.เพื่อส่งเสริมการประกอบ อาชีพเกษตรและอาชีพด้าน อื่นๆ 2.เพื่อเพิ่มรายได้ให้ เกษตรกรในช่วงว่างจากการ เพาะปลูก	จำนวน 1 โครงการ 22 หมู่ บ้าน				50,000.00		1.ร้อยละโครงการ ในแผนพัฒนา นำไปสู่การปฏิบัติ 2.ร้อยละการใช้ ความรู้เทคนิค/ ทักษะนำไป ปฏิบัติเพื่อเพิ่ม ผลผลิต	1.สามารถเพิ่มทักษะ ให้กับเกษตรกรในการ ประกอบอาชีพ 2. ประชาชนในตำบลมี อาชีพและรายได้ เพิ่มขึ้น	กองส่งเสริม การเกษตร
9	โครงการส่งเสริม เกษตรกรอินทรีย์ หมู่ 1 - หมู่ 22	โครงการส่งเสริมเกษตร อินทรีย์	จำนวน 1 โครงการ				40,000.00		1.ร้อยละโครงการ ในแผนพัฒนา นำไปสู่การปฏิบัติ 2.ร้อยละการใช้ ความรู้เทคนิค/ ทักษะนำไป ปฏิบัติเพื่อเพิ่ม ผลผลิต	1.สามารถเพิ่มทักษะ ให้กับเกษตรกรในการ ประกอบอาชีพ 2. ประชาชนในตำบลมี อาชีพและรายได้ เพิ่มขึ้น	กองส่งเสริม การเกษตร

10	โครงการอบรม ปยุตม์และปยุ ชีวิภาพ หมู่ 1 - หมู่ 22	1.เพื่อส่งเสริมการประกอบ อาชีพเกษตรกรและอาชีพด้าน อื่นๆ 2.เพื่อเพิ่มรายได้ให้ เกษตรกรในช่วงว่างจากการ เพาะปลูก	จำนวน 1 โครงการ 22 หมู่บ้าน		30,000.00				1.ร้อยละโครงการ ในแผนพัฒนา นำไปสู่การปฏิบัติ 2.ร้อยละการใช้ ความรู้เทคนิค/ ทักษะนำไป ปฏิบัติเพื่อเพิ่ม ผลผลิต	1.สามารถเพิ่มทักษะ ให้กับเกษตรกรในการ ประกอบอาชีพ 2. ประชาชนในตำบลมี อาชีพและรายได้ เพิ่มขึ้น	กองส่งเสริม การเกษตร
11	สนับสนุนการ แปรรูป ผลิตภัณฑ์ การเกษตร หมู่ 1 - หมู่ 22	1.เพื่อส่งเสริมการประกอบ อาชีพเกษตรกรและอาชีพด้าน อื่นๆ 2.เพื่อเพิ่มรายได้ให้ เกษตรกรในช่วงว่างจากการ เพาะปลูก	จำนวน 1 โครงการ 22 หมู่บ้าน		30,000.00				1.ร้อยละโครงการ ในแผนพัฒนา นำไปสู่การปฏิบัติ 2.ร้อยละการใช้ ความรู้เทคนิค/ ทักษะนำไป ปฏิบัติเพื่อเพิ่ม ผลผลิต	1.สามารถเพิ่มทักษะ ให้กับเกษตรกรในการ ประกอบอาชีพ 2. ประชาชนในตำบลมี อาชีพและรายได้ เพิ่มขึ้น	กองส่งเสริม การเกษตร
12	โครงการอบรม ให้ความรู้แก่ยุว เกษตรกร หมู่ 1 - หมู่ 22	1.เพื่อเป็นศูนย์กลางในการ พัฒนาส่งเสริมให้ความรู้แก่ ประชาชนและส่งเสริม ความรู้ทางวิชาการด้าน การเกษตร 2.เพื่อเพิ่ม ผลผลิตทางการเกษตร	จำนวน 1 โครงการ 22 หมู่บ้าน				40,000.00		1.ร้อยละโครงการ ในแผนพัฒนา นำไปสู่การปฏิบัติ 2.ร้อยละการใช้ ความรู้เทคนิค/ ทักษะนำไป ปฏิบัติเพื่อเพิ่ม ผลผลิต	1.สามารถถ่ายทอด องค์ความรู้และ เทคนิคทางการเกษตร ให้เป็นประโยชน์กับ เกษตรกร 2.สามารถ เพิ่มผลผลิตได้มากขึ้น	กองส่งเสริม การเกษตร
13	ส่งเสริมและ สนับสนุนกลุ่ม วิสาหกิจชุมชน ด้านการเกษตร หมู่ 1 - หมู่ 22	1.เพื่อส่งเสริมการประกอบ อาชีพเกษตรกรและอาชีพด้าน อื่นๆ 2. เพื่อเพิ่มรายได้ให้ เกษตรกรในช่วงว่างจากการ เพาะปลูก	จำนวน 1 โครงการ		50,000.00				1.ร้อยละโครงการ ในแผนพัฒนา นำไปสู่การปฏิบัติ 2.ร้อยละการใช้ ความรู้เทคนิค/ ทักษะนำไป ปฏิบัติเพื่อเพิ่ม ผลผลิต	1.สามารถเพิ่มทักษะ ให้กับเกษตรกรในการ ประกอบอาชีพ 2. ประชาชนในตำบลมี อาชีพและรายได้ เพิ่มขึ้น	กองส่งเสริม การเกษตร
14	สนับสนุนเมล็ด พันธุ์พืช หมู่ 1 - หมู่ 22	1.เพื่อส่งเสริมการประกอบ อาชีพเกษตรกรและอาชีพด้าน อื่นๆ 2. เพื่อเพิ่มรายได้ให้ เกษตรกรในช่วงว่างจากการ เพาะปลูก	จำนวน 1 โครงการ		50,000.00				1.ร้อยละโครงการ ในแผนพัฒนา นำไปสู่การปฏิบัติ 2.ร้อยละการใช้ ความรู้เทคนิค/ ทักษะนำไป ปฏิบัติเพื่อเพิ่ม ผลผลิต	1.สามารถเพิ่มทักษะ ให้กับเกษตรกรในการ ประกอบอาชีพ 2. ประชาชนในตำบลมี อาชีพและรายได้ เพิ่มขึ้น	กองส่งเสริม การเกษตร
15	โครงการแก้ไข ปัญหาผลผลิต ด้านการเกษตร ราคาตกต่ำ	1.เพื่อส่งเสริมการประกอบ อาชีพเกษตรกรและอาชีพด้าน อื่นๆ 2. เพื่อเพิ่มรายได้ให้ เกษตรกรในช่วงว่างจากการ เพาะปลูก	จำนวน 1 โครงการ 22 หมู่บ้าน		30,000.00				1.ร้อยละโครงการ ในแผนพัฒนา นำไปสู่การปฏิบัติ 2.ร้อยละการใช้ ความรู้เทคนิค/ ทักษะนำไป ปฏิบัติเพื่อเพิ่ม ผลผลิต	1.สามารถเพิ่มทักษะ ให้กับเกษตรกรในการ ประกอบอาชีพ 2. ประชาชนในตำบลมี อาชีพและรายได้ เพิ่มขึ้น	กองส่งเสริม การเกษตร
16	สนับสนุนการ เลี้ยงสัตว์และ พันธุ์สัตว์ หมู่ 1 - หมู่ 22	1.เพื่อส่งเสริมการประกอบ อาชีพเกษตรกรและอาชีพด้าน อื่นๆ 2. เพื่อเพิ่มรายได้ให้ เกษตรกรในช่วงว่างจากการ เพาะปลูก	จำนวน 1 โครงการ		50,000.00				1.ร้อยละโครงการ ในแผนพัฒนา นำไปสู่การปฏิบัติ 2.ร้อยละการใช้ ความรู้เทคนิค/ ทักษะนำไป ปฏิบัติเพื่อเพิ่ม ผลผลิต	1.สามารถเพิ่มทักษะ ให้กับเกษตรกรในการ ประกอบอาชีพ 2. ประชาชนในตำบลมี อาชีพและรายได้ เพิ่มขึ้น	กองส่งเสริม การเกษตร



24	ส่งเสริมการปลูกพริกหนุ่มครบวงจร (พันธุ์แม่ปิง80) หมู่1 - หมู่22	1.เพื่อส่งเสริมการประกอบอาชีพเกษตรกรและอาชีพด้านอื่นๆ 2. เพื่อเพิ่มรายได้ให้เกษตรกรในช่วงว่างจากการเพาะปลูก	จำนวน 1 โครงการ	50,000.00					1.ร้อยละโครงการในแผนพัฒนา นำไปสู่การปฏิบัติ 2.ร้อยละการใช้ความรู้เทคนิค/ทักษะนำไปปฏิบัติเพื่อเพิ่มผลผลิต	1.สามารถเพิ่มทักษะให้กับเกษตรกรในการประกอบอาชีพ 2. ประชาชนในตำบลมีอาชีพและรายได้เพิ่มขึ้น	กองส่งเสริมการเกษตร
25	โครงการเพาะเห็ดฟาง หมู่1 - หมู่22	1.เพื่อส่งเสริมการประกอบอาชีพเกษตรกรและอาชีพด้านอื่นๆ 2. เพื่อเพิ่มรายได้ให้เกษตรกรในช่วงว่างจากการเพาะปลูก	จำนวน 1 โครงการ		50,000.00				1.ร้อยละโครงการในแผนพัฒนา นำไปสู่การปฏิบัติ 2.ร้อยละการใช้ความรู้เทคนิค/ทักษะนำไปปฏิบัติเพื่อเพิ่มผลผลิต	1.สามารถเพิ่มทักษะให้กับเกษตรกรในการประกอบอาชีพ 2. ประชาชนในตำบลมีอาชีพและรายได้เพิ่มขึ้น	กองส่งเสริมการเกษตร
26	โครงการเพาะชำพันธุ์ไม้ หมู่1 - หมู่22	1.เพื่อส่งเสริมการประกอบอาชีพเกษตรกรและอาชีพด้านอื่นๆ 2. เพื่อเพิ่มรายได้ให้เกษตรกรในช่วงว่างจากการเพาะปลูก	จำนวน 1 โครงการ			50,000.00			1.ร้อยละโครงการในแผนพัฒนา นำไปสู่การปฏิบัติ 2.ร้อยละการใช้ความรู้เทคนิค/ทักษะนำไปปฏิบัติเพื่อเพิ่มผลผลิต	1.สามารถเพิ่มทักษะให้กับเกษตรกรในการประกอบอาชีพ 2. ประชาชนในตำบลมีอาชีพและรายได้เพิ่มขึ้น	กองส่งเสริมการเกษตร
27	โครงการสนับสนุนพันธุ์ไม้ยืนต้น หมู่1 - หมู่22	1.เพื่อส่งเสริมการประกอบอาชีพเกษตรกรและอาชีพด้านอื่นๆ 2. เพื่อเพิ่มรายได้ให้เกษตรกรในช่วงว่างจากการเพาะปลูก	จำนวน 1 โครงการ				50,000.00		1.ร้อยละโครงการในแผนพัฒนา นำไปสู่การปฏิบัติ 2.ร้อยละการใช้ความรู้เทคนิค/ทักษะนำไปปฏิบัติเพื่อเพิ่มผลผลิต	1.สามารถเพิ่มทักษะให้กับเกษตรกรในการประกอบอาชีพ 2. ประชาชนในตำบลมีอาชีพและรายได้เพิ่มขึ้น	กองส่งเสริมการเกษตร
28	โครงการตลาดกลาง (ผัก,ผลไม้) สินค้าทางการเกษตร	1.เพื่อส่งเสริมการขายสินค้าและผลผลิตทางการเกษตรภายในตำบล	จำนวน 1 โครงการ			50,000.00			1.ร้อยละโครงการในแผนพัฒนา นำไปสู่การปฏิบัติ 2.ร้อยละการใช้ความรู้เทคนิค/ทักษะนำไปปฏิบัติเพื่อเพิ่มผลผลิต	1.สามารถส่งเสริมการขายสินค้าและผลผลิตทางการเกษตรภายในตำบล	กองส่งเสริมการเกษตร
29	โครงการโรงอบโซล่าเซลล์ (โรงอบอาหาร)	1.เพื่อส่งเสริมการถนอมอาหารและเพิ่มมูลค่าผลผลิต	จำนวน 1 โครงการ		50,000.00				1.ร้อยละโครงการในแผนพัฒนา นำไปสู่การปฏิบัติ 2.ร้อยละการใช้ความรู้เทคนิค/ทักษะนำไปปฏิบัติเพื่อเพิ่มผลผลิต	1.สามารถส่งเสริมการถนอมอาหารและเพิ่มมูลค่าผลผลิต	กองส่งเสริมการเกษตร
30	โรงถนอมอาหาร (โรงแช่เย็น)	1.เพื่อส่งเสริมการถนอมอาหารและเพิ่มมูลค่าผลผลิต	จำนวน 1 โครงการ				50,000.00		1.ร้อยละโครงการในแผนพัฒนา นำไปสู่การปฏิบัติ 2.ร้อยละการใช้ความรู้เทคนิค/ทักษะนำไปปฏิบัติเพื่อเพิ่มผลผลิต	1.สามารถส่งเสริมการถนอมอาหารและเพิ่มมูลค่าผลผลิต	กองส่งเสริมการเกษตร

31	ส่งเสริมโครงการปลูกผักไร้ดินและจัดอบรมวิทยากร	1.เพื่อส่งเสริมการประกอบอาชีพเกษตรกรและอาชีพด้านอื่นๆ 2. เพื่อเพิ่มรายได้ให้เกษตรกรในช่วงว่างจากการเพาะปลูก	จำนวน 1 โครงการ					10,000.00		1.ร้อยละโครงการในแผนพัฒนา นำไปสู่การปฏิบัติ 2.ร้อยละการใช้ความรู้เทคนิค/ทักษะนำไปปฏิบัติเพื่อเพิ่มผลผลิต	1.สามารถเพิ่มทักษะให้กับเกษตรกรในการประกอบอาชีพ 2. ประชาชนในตำบลมีอาชีพและรายได้เพิ่มขึ้น	กองส่งเสริมการเกษตร
32	โครงการแก้ไขปัญหาช้างบุกกรูที่คืนทำกิน	1.เพื่อแก้ไขปัญหาช้างบุกกรูที่คืนทำกินของเกษตรกร	จำนวน 1 โครงการ	50,000.00						1.ร้อยละของแผนงาน/โครงการที่นำไปสู่การปฏิบัติ	1.สามารถให้ความช่วยเหลือเบื้องต้นแก่เกษตรกรได้	กองส่งเสริมการเกษตร
33	โครงการแนวกันสัตว์ป่า	1.เพื่อป้องกันสัตว์ป่าบุกกรูที่คืนทำกินของประชาชน	จำนวน 1 โครงการ					50,000.00		1.ร้อยละของแผนงาน/โครงการที่นำไปสู่การปฏิบัติ	1.สามารถให้ความช่วยเหลือเบื้องต้นแก่เกษตรกรได้	กองส่งเสริมการเกษตร
34	โครงการรณรงค์ปลูกไม้พุ่มสามสร้างแนวกันสัตว์ป่า	1.เพื่ออนุรักษ์ต้นป่าและสัตว์ในเขตอุทยานแห่งชาติเขาใหญ่	จำนวน 1 โครงการ						50,000.00	1.ร้อยละของแผนงาน/โครงการที่นำไปสู่การปฏิบัติ	1.สามารถปลูกไม้พุ่มสร้างแนวกันสัตว์ป่า	กองส่งเสริมการเกษตร

ยุทธศาสตร์ : ยุทธศาสตร์การพัฒนาเมือง

แผนงาน : แผนงานการรักษาความสงบภายใน

ที่	โครงการ	วัตถุประสงค์	เป้าหมาย	งบประมาณ					ตัวชี้วัด	ผลที่คาดว่าจะได้รับ	หน่วยงานรับผิดชอบ
				ปี 0	ปี 1	ปี 2	ปี 3	ปี 4			
1	โครงการป้องกันและแก้ไขปัญหาเสียดิน	เพื่อป้องกันและบรรเทาความเดือดร้อนในปัญหาเสียดินในตำบลวังหมี่	จำนวน 1 โครงการ	50,000.00	50,000.00	50,000.00	50,000.00	50,000.00	1.ร้อยละของแผนงาน/โครงการที่นำไปสู่การปฏิบัติ	1.สามารถแก้ไขปัญหายาเสพติดและสร้างความเข้มแข็งให้เกิดขึ้นในชุมชน	สำนักงานปลัด อบจ., สำนักงานปลัดเทศบาล, สำนักงานปลัด อบต.
2	โครงการป้องกันและลดอุบัติเหตุในช่วงเทศกาลปีใหม่	เพื่อรณรงค์ป้องกันอุบัติเหตุในเทศกาลปีใหม่	จำนวน 1 โครงการ	30,000.00	30,000.00	30,000.00	30,000.00	30,000.00	1.ร้อยละของแผนงาน/โครงการที่นำไปสู่การปฏิบัติ	1.สามารถลดปัญหาการเกิดอุบัติเหตุบนท้องถนนและรณรงค์เมาไม่ขับ	สำนักงานปลัด อบจ., สำนักงานปลัดเทศบาล, สำนักงานปลัด อบต.
3	โครงการป้องกันและลดอุบัติเหตุในช่วงเทศกาลสงกรานต์	1.เพื่อรณรงค์ป้องกันอุบัติเหตุในเทศกาลสงกรานต์	จำนวน 1 โครงการ	30,000.00	30,000.00	30,000.00	30,000.00	30,000.00	1.ร้อยละของแผนงาน/โครงการที่นำไปสู่การปฏิบัติ	1.สามารถลดปัญหาการอุบัติเหตุบนท้องถนนและรณรงค์เมาไม่ขับ	สำนักงานปลัด อบจ., สำนักงานปลัดเทศบาล, สำนักงานปลัด อบต.
4	โครงการป้องกันและลดอุบัติเหตุทางถนนตลอดทั้งปีในชุมชน	1.เพื่อป้องกันและลดอุบัติเหตุทางถนนได้ตลอดปี	จำนวน 1 โครงการ			50,000.00			1.ร้อยละของแผนงาน/โครงการที่นำไปสู่การปฏิบัติ	1.สามารถป้องกันและลดอุบัติเหตุทางถนนได้ตลอดปี	สำนักงานปลัด อบจ., สำนักงานปลัดเทศบาล, สำนักงานปลัด อบต.
5	โครงการรณรงค์ป้องกัน แก้ไขและบรรเทาสาธารณภัยในชุมชน	1.เพื่อป้องกัน แก้ไขและบรรเทาสาธารณภัยในชุมชน	จำนวน 1 โครงการ					50,000.00	1.ร้อยละของแผนงาน/โครงการที่นำไปสู่การปฏิบัติ	1.สามารถป้องกัน แก้ไขและบรรเทาสาธารณภัยในชุมชนได้	สำนักงานปลัด อบจ., สำนักงานปลัดเทศบาล, สำนักงานปลัด อบต.
6	โครงการฝึกอบรมและทบทวน อปพร.	1.เพื่อเพิ่มศักยภาพในการปฏิบัติหน้าที่การรักษาความปลอดภัยของอปพร. ตำบลวังหมี่	จำนวน 1 โครงการ	330,000.00					1.ร้อยละของแผนงาน/โครงการที่นำไปสู่การปฏิบัติ	1.สามารถเพิ่มศักยภาพในการปฏิบัติหน้าที่การรักษาความปลอดภัยของอปพร. ตำบลวังหมี่	สำนักงานปลัด อบจ., สำนักงานปลัดเทศบาล, สำนักงานปลัด อบต.





7	โครงการอบรมอาสาสมัครป้องกันไฟป่าและหมอกควัน	1.เตรียมความพร้อมในการปฏิบัติงาน	จำนวน 1 โครงการ						30,000.00			1.ร้อยละของแผนงาน/โครงการที่นำไปสู่การปฏิบัติ	1.สามารถปฏิบัติหน้าที่ได้ทันต่อเหตุการณ์	สำนักปลัด อบจ., สำนักปลัดเทศบาล, สำนักงานปลัด อบต.
8	โครงการป้องกันและแก้ไขปัญหาในด้านอาชญากรรม	1.เพื่อป้องกันและบรรเทาความเดือดร้อนในด้านความปลอดภัยในชีวิตและทรัพย์สิน	จำนวน 1 โครงการ	20,000.00								1.ร้อยละของแผนงาน/โครงการที่นำไปสู่การปฏิบัติ	1.สามารถป้องกันและบรรเทาความเดือดร้อนในด้านความปลอดภัยในชีวิตและทรัพย์สิน	สำนักปลัด อบจ., สำนักปลัดเทศบาล, สำนักงานปลัด อบต.

แผนงาน : แผนงานเกษตรและชุมชน

ที่	โครงการ	วัตถุประสงค์	เป้าหมาย	งบประมาณ					ตัวชี้วัด	ผลที่คาดว่าจะได้รับ	หน่วยงานรับผิดชอบ	
				ปี 0	ปี 1	ปี 2	ปี 3	ปี 4				
1	กล้อง CCTV	1.เพื่อความปลอดภัยในชีวิตและทรัพย์สินของประชาชนในตำบลวังหมี	จำนวน 1 โครงการ	300,000.00						1.ร้อยละของแผนงาน/โครงการที่นำไปสู่การปฏิบัติ	1.สามารถรองรับและให้บริการประชาชนได้อย่างมีประสิทธิภาพมากขึ้น	สำนัก/กองช่าง, สำนักช่าง, กองโยธา, กองประปา
2	สร้างหอกระจายข่าว	1.เพื่อพัฒนาส่งเสริมการพัฒนาด้านโครงสร้างพื้นฐานให้สอดคล้องกับความต้องการของประชาชน	จำนวน 1 โครงการ	300,000.00						1.ร้อยละของแผนงาน/โครงการที่นำไปสู่การปฏิบัติ	1.สามารถรองรับและให้บริการประชาชนได้อย่างมีประสิทธิภาพมากขึ้น	สำนัก/กองช่าง, สำนักช่าง, กองโยธา, กองประปา

แผนงาน : แผนงานอุตสาหกรรมและการโยธา

ที่	โครงการ	วัตถุประสงค์	เป้าหมาย	งบประมาณ					ตัวชี้วัด	ผลที่คาดว่าจะได้รับ	หน่วยงานรับผิดชอบ	
				ปี 0	ปี 1	ปี 2	ปี 3	ปี 4				
1	ก่อสร้างถนนลาดยางแอสฟัลติก คอนกรีต สายบ้านท่าน้ำซับ หมู่บ้านท่าน้ำซับ หมู่ที่ 8	เพื่อก่อสร้างถนนลาดยางแอสฟัลติก คอนกรีต สายบ้านท่าน้ำซับ หมู่ที่ 8 ตำบลวังหมี อำเภอวังน้ำเขียว จังหวัดนครราชสีมา กว้าง 6.00 เมตร ยาว 2,400 เมตร หนา 0.05 เมตร หรือมีพื้นที่ไม่น้อยกว่า 14,400 ตารางเมตร พร้อมป้ายโครงการ	จำนวน 1 โครงการ	7,938,000.00						1.ร้อยละโครงการที่นำไปสู่การปฏิบัติ 2.ร้อยละความพึงพอใจของประชาชน	ประชาชนในตำบลวังหมี มีเส้นทางคมนาคมที่สะดวกปลอดภัยเพิ่มมากขึ้น	สำนัก/กองช่าง, สำนักช่าง, กองโยธา, กองประปา
2	ก่อสร้างถนนลาดยางแอสฟัลติก คอนกรีต สายบ้านท่าวังไทร หมู่ที่ 2 - บ้านบุกระโทง หมู่ที่ 17	เพื่อก่อสร้างถนนลาดยางแอสฟัลติก คอนกรีต สายบ้านท่าวังไทร หมู่ที่ 2 - บ้านบุกระโทง หมู่ที่ 17 ตำบลวังหมี อำเภอวังน้ำเขียว จังหวัดนครราชสีมา กว้าง 6.00 เมตร ยาว 3,000 เมตร หนา 0.05 เมตร หรือมีพื้นที่ไม่น้อยกว่า 18,000 ตารางเมตร พร้อมป้ายโครงการ 1 ป้าย	จำนวน 1 โครงการ	9,922,000.00						1.ร้อยละโครงการที่นำไปสู่การปฏิบัติ 2.ร้อยละความพึงพอใจของประชาชน	ประชาชนในตำบลวังหมี มีเส้นทางคมนาคมที่สะดวกปลอดภัยเพิ่มมากขึ้น	สำนัก/กองช่าง, สำนักช่าง, กองโยธา, กองประปา
3	ก่อสร้างถนนลาดยางแอสฟัลติก คอนกรีต สายบ้านยุบฮีน หมู่ที่ 4 - บ้านยุบพัฒนา หมู่ที่ 11	เพื่อก่อสร้างถนนลาดยางแอสฟัลติก คอนกรีต สายบ้านยุบฮีน หมู่ที่ 4 - บ้านยุบพัฒนา หมู่ที่ 11 ตำบลวังหมี อำเภอวังน้ำเขียว จังหวัดนครราชสีมา กว้าง 6.00 เมตร ยาว 2,780 เมตร หนา 0.05 เมตร หรือมีพื้นที่ไม่น้อยกว่า 16,680 ตารางเมตร พร้อมป้ายโครงการ 1 ป้าย	จำนวน 1 โครงการ	9,187,000.00						1.ร้อยละโครงการที่นำไปสู่การปฏิบัติ 2.ร้อยละความพึงพอใจของประชาชน	ประชาชนในตำบลวังหมี มีเส้นทางคมนาคมที่สะดวกปลอดภัยเพิ่มมากขึ้น	สำนัก/กองช่าง, สำนักช่าง, กองโยธา, กองประปา



4	ขยายเขตไฟฟ้า (ขอยตลาดนัด) หมู่ 1 บ้านวังหมี่	1.เพื่อพัฒนาส่งเสริมการพัฒนา ด้านโครงสร้างพื้นฐานให้ สอดคล้องกับความต้องการของ ประชาชน	จำนวน 1 โครงการ	150,000.00					1.ร้อยละของ แผนงาน/โครงการ ที่นำไปสู่การปฏิบัติ	1.สามารถพัฒนาด้าน โครงสร้างพื้นฐานและ ด้านการสาธารณสุขโลก ได้อย่างพอเพียงและ ทั่วถึง	สำนัก/กองช่าง, สำนักช่าง, กอง โยธา, กอง ประปา
5	ขยายเขตไฟฟ้า (หน้าบ้าน ครูแดง - บ้านหมอสุขุม) หมู่ 1 บ้านวังหมี่	1.เพื่อพัฒนาส่งเสริมการพัฒนา ด้านโครงสร้างพื้นฐานให้สอดคล้อง กับความต้องการของประชาชน	จำนวน 1 โครงการ	0.00					1.ร้อยละโครงการ ในแผนพัฒนา นำไปสู่การปฏิบัติ	1.สามารถพัฒนาด้าน โครงสร้างพื้นฐานและ ด้านการสาธารณสุขโลก ได้อย่างพอเพียงและ ทั่วถึง	สำนัก/กองช่าง, สำนักช่าง, กอง โยธา, กอง ประปา
6	ขยายเขตไฟฟ้า (ขอยบ้าน ผู้ช่วยคำ) หมู่ 1 บ้านวัง หมี่	1.เพื่อพัฒนาส่งเสริมการพัฒนา ด้านโครงสร้างพื้นฐานให้สอดคล้อง กับความต้องการของประชาชน	จำนวน 1 โครงการ	160,000.00					1.ร้อยละโครงการ ในแผนพัฒนา นำไปสู่การปฏิบัติ	1.สามารถพัฒนาด้าน โครงสร้างพื้นฐานและ ด้านการสาธารณสุขโลก ได้อย่างพอเพียงและ ทั่วถึง	สำนัก/กองช่าง, สำนักช่าง, กอง โยธา, กอง ประปา
7	ก่อสร้างถนนลูกรัง (บ้าน วังหมี่ - บ้านคลองพูล ตำบลวังกระด้าง) หมู่ 1 บ้านวังหมี่	1.เพื่อปรับปรุงเส้นทางการ คมนาคมให้สะดวกและทั่วถึง 2. เพื่อป้องกันและลดอุบัติเหตุทาง ถนน ลดมลพิษและฝุ่นละออง	6x1,000 เมตร พร้อมวางท่อ	300,000.00					1.ร้อยละโครงการที่ นำไปนำไปสู่การ ปฏิบัติ 2.ร้อยละ ความพึงพอใจของ ประชาชน	1.ประชาชนสามารถใช้ สัญจรได้สะดวก รวดเร็วและปลอดภัย 2.สามารถลดฝุ่น ละออง มลพิษและ อุบัติเหตุลงได้	สำนัก/กองช่าง, สำนักช่าง, กอง โยธา, กอง ประปา
8	ก่อสร้างถนนหินคลุก (ขอย ศพด. - ฝ่ายใหญ่) หมู่ 1 บ้านวังหมี่	1.เพื่อปรับปรุงเส้นทางการ คมนาคมให้สะดวกและทั่วถึง 2. เพื่อป้องกันและลดอุบัติเหตุทาง ถนน ลดมลพิษและฝุ่นละออง	6x1,000 เมตร พร้อมวางท่อ	500,000.00					1.ร้อยละโครงการที่ นำไปนำไปสู่การ ปฏิบัติ 2.ร้อยละ ความพึงพอใจของ ประชาชน	1.ประชาชนสามารถใช้ สัญจรได้สะดวก รวดเร็วและปลอดภัย 2.สามารถลดฝุ่น ละออง มลพิษและ อุบัติเหตุลงได้	สำนัก/กองช่าง, สำนักช่าง, กอง โยธา, กอง ประปา
9	ก่อสร้างถนน คสล. (ขอย ข้างกำแพงวัด)	1.เพื่อปรับปรุงเส้นทางการ คมนาคมให้สะดวกและทั่วถึง 2. เพื่อป้องกันและลดอุบัติเหตุทาง ถนน ลดมลพิษและฝุ่นละออง	5x100x0.15 เมตร	300,000.00					1.ร้อยละโครงการที่ นำไปนำไปสู่การ ปฏิบัติ 2.ร้อยละ ความพึงพอใจของ ประชาชน	1.ประชาชนสามารถใช้ สัญจรได้สะดวก รวดเร็วและปลอดภัย 2.สามารถลดฝุ่น ละออง มลพิษและ อุบัติเหตุลงได้	สำนัก/กองช่าง, สำนักช่าง, กอง โยธา, กอง ประปา
10	ต่อเติมถนน คสล. (เส้น บ้านนายอาน) หมู่ 1 บ้าน วังหมี่	1.เพื่อปรับปรุงเส้นทางการ คมนาคมให้สะดวกและทั่วถึง 2. เพื่อป้องกันและลดอุบัติเหตุทาง ถนน ลดมลพิษและฝุ่นละออง	จำนวน 1 โครงการ	200,000.00					1.ร้อยละโครงการที่ นำไปนำไปสู่การ ปฏิบัติ 2.ร้อยละ ความพึงพอใจของ ประชาชน	1.ประชาชนสามารถใช้ สัญจรได้สะดวก รวดเร็วและปลอดภัย 2.สามารถลดฝุ่น ละออง มลพิษและ อุบัติเหตุลงได้	สำนัก/กองช่าง, สำนักช่าง, กอง โยธา, กอง ประปา
11	ถนน คสล. (ขอย บ้าน นายเล็ก) หมู่ 1 บ้านวัง หมี่	1.เพื่อปรับปรุงเส้นทางการ คมนาคมให้สะดวกและทั่วถึง 2. เพื่อป้องกันและลดอุบัติเหตุทาง ถนน ลดมลพิษและฝุ่นละออง	ระยะทาง 4x100x0.15 เมตร	300,000.00					1.ร้อยละโครงการที่ นำไปนำไปสู่การ ปฏิบัติ 2.ร้อยละ ความพึงพอใจของ ประชาชน	1.ประชาชนสามารถใช้ สัญจรได้สะดวก รวดเร็วและปลอดภัย 2.สามารถลดฝุ่น ละออง มลพิษและ อุบัติเหตุลงได้	สำนัก/กองช่าง, สำนักช่าง, กอง โยธา, กอง ประปา
12	ถนน คสล. (ขอยบ้านนาย แน่น)	1.เพื่อปรับปรุงเส้นทางการ คมนาคมให้สะดวกและทั่วถึง 2. เพื่อป้องกันและลดอุบัติเหตุทาง ถนน ลดมลพิษและฝุ่นละออง	ระยะทาง 5x150x0.15 เมตร	300,000.00					1.ร้อยละโครงการที่ นำไปนำไปสู่การ ปฏิบัติ 2.ร้อยละ ความพึงพอใจของ ประชาชน	1.ประชาชนสามารถใช้ สัญจรได้สะดวก รวดเร็วและปลอดภัย 2.สามารถลดฝุ่น ละออง มลพิษและ อุบัติเหตุลงได้	สำนัก/กองช่าง, สำนักช่าง, กอง โยธา, กอง ประปา





32	เจาะบ่อบาดาลพร้อมซึมเมอส	1.เพื่อส่งเสริมการพัฒนาส่งเสริมการพัฒนาด้านโครงสร้างพื้นฐานให้สอดคล้องกับความต้องการของประชาชน	จำนวน 1 โครงการ	300,000.00					1.ร้อยละโครงการที่นำไปนำไปสู่การปฏิบัติ 2.ร้อยละความพึงพอใจของประชาชน	1.สามารถพัฒนาด้านโครงสร้างพื้นฐานและด้านการสาธารณสุขได้เป็นอย่างดีและทั่วถึง	สำนัก/กองช่าง, สำนักช่าง, กองโยธา, กองประปา
33	โครงการซ่อมแซมท่อกระจายน้ำภายในหมู่บ้าน หมู่ 16 บ้านโนนสาวเอ้	1.เพื่อส่งเสริมการพัฒนาส่งเสริมการพัฒนาด้านโครงสร้างพื้นฐานให้สอดคล้องกับความต้องการของประชาชน	จำนวน 1 โครงการ	300,000.00					1.ร้อยละโครงการที่นำไปนำไปสู่การปฏิบัติ 2.ร้อยละความพึงพอใจของประชาชน	1.สามารถพัฒนาด้านโครงสร้างพื้นฐานและด้านการสาธารณสุขได้เป็นอย่างดีและทั่วถึง	สำนัก/กองช่าง, สำนักช่าง, กองโยธา, กองประปา
34	ถนน คสล.หมู่ 2 บ้านท่าวังไทร	1.เพื่อปรับปรุงเส้นทางการคมนาคมให้สะดวกและทั่วถึง 2.เพื่อป้องกันและลดอุบัติเหตุทางถนน ลมพิษและฝุ่นละออง	ระยะทาง 5 x 270 เมตร	800,000.00					1.ประชาชนสามารถใช้สัญจรได้สะดวกรวดเร็วและปลอดภัย 2.สามารถลดฝุ่นละออง มลพิษและอุบัติเหตุลงได้	1.ประชาชนสามารถใช้สัญจรได้สะดวกรวดเร็วและปลอดภัย 2.สามารถลดฝุ่นละออง มลพิษและอุบัติเหตุลงได้	สำนัก/กองช่าง, สำนักช่าง, กองโยธา, กองประปา
35	ถนนดินยกระดับถนนเลียบบคลองอีสาวดอนบน	1.เพื่อปรับปรุงเส้นทางการคมนาคมให้สะดวกและทั่วถึง 2.เพื่อป้องกันและลดอุบัติเหตุทางถนน ลมพิษและฝุ่นละออง	กว้าง 6 เมตร ยาว 1,000 เมตร พร้อมวางท่อระบายน้ำ	300,000.00					1.ร้อยละโครงการที่นำไปนำไปสู่การปฏิบัติ 2.ร้อยละความพึงพอใจของประชาชน	1.ประชาชนสามารถใช้สัญจรได้สะดวกรวดเร็วและปลอดภัย 2.สามารถลดฝุ่นละออง มลพิษและอุบัติเหตุลงได้	สำนัก/กองช่าง, สำนักช่าง, กองโยธา, กองประปา
36	ถนนลูกรังบดอัด (สายท่าวังไทร - ม.19 บ.วังศิลา) พร้อมวางท่อ	1.เพื่อปรับปรุงเส้นทางการคมนาคมให้สะดวกและทั่วถึง 2.เพื่อป้องกันและลดอุบัติเหตุทางถนน ลมพิษและฝุ่นละออง	จำนวน 1 โครงการ	300,000.00					1.ร้อยละโครงการที่นำไปนำไปสู่การปฏิบัติ 2.ร้อยละความพึงพอใจของประชาชน	1.ประชาชนสามารถใช้สัญจรได้สะดวกรวดเร็วและปลอดภัย 2.สามารถลดฝุ่นละออง มลพิษและอุบัติเหตุลงได้	สำนัก/กองช่าง, สำนักช่าง, กองโยธา, กองประปา
37	ยกระดับถนนดินพร้อมวางท่อระบายน้ำ ท่าวังไทร - ป่าชุมชน	1.เพื่อปรับปรุงเส้นทางการคมนาคมให้สะดวกและทั่วถึง 2.เพื่อป้องกันและลดอุบัติเหตุทางถนน ลมพิษและฝุ่นละออง	จำนวน 1 โครงการ	300,000.00					1.ร้อยละโครงการที่นำไปนำไปสู่การปฏิบัติ 2.ร้อยละความพึงพอใจของประชาชน	1.ประชาชนสามารถใช้สัญจรได้สะดวกรวดเร็วและปลอดภัย 2.สามารถลดฝุ่นละออง มลพิษและอุบัติเหตุลงได้	สำนัก/กองช่าง, สำนักช่าง, กองโยธา, กองประปา
38	สร้างถังประปาและท่อประปาหมู่บ้าน	1. เพื่อส่งเสริมการพัฒนาด้านโครงสร้างพื้นฐานให้สอดคล้องกับความต้องการของประชาชน	จำนวน 1 โครงการ	300,000.00					1. ร้อยละของแผนงาน/โครงการที่นำไปสู่การปฏิบัติ	1. สามารถพัฒนาด้านโครงสร้างพื้นฐานและด้านการสาธารณสุขได้อย่างเพียงพอและทั่วถึง	สำนัก/กองช่าง, สำนักช่าง, กองโยธา, กองประปา
39	ขยายเขตไฟฟ้า (คุ้มหน้าวัด) และ (คุ้มโนนมะค่า)	1.เพื่อพัฒนาส่งเสริมการพัฒนาด้านโครงสร้างพื้นฐานให้สอดคล้องกับความต้องการของประชาชน	ระยะทาง 1,000 ม.	300,000.00					1.ร้อยละโครงการที่นำไปนำไปสู่การปฏิบัติ 2.ร้อยละความพึงพอใจของประชาชน	1.สามารถพัฒนาด้านโครงสร้างพื้นฐานและด้านการสาธารณสุขได้เป็นอย่างดีและทั่วถึง	สำนัก/กองช่าง, สำนักช่าง, กองโยธา, กองประปา
40	หม้อแปลงไฟฟ้า พร้อมขยายเขตในหมู่บ้าน	1. เพื่อส่งเสริมการพัฒนาด้านโครงสร้างพื้นฐานให้สอดคล้องกับความต้องการของประชาชน	จำนวน 1 โครงการ	300,000.00					1. ร้อยละของแผนงาน/โครงการที่นำไปสู่การปฏิบัติ	1. สามารถพัฒนาด้านโครงสร้างพื้นฐานและด้านการสาธารณสุขได้อย่างเพียงพอและทั่วถึง	สำนัก/กองช่าง, สำนักช่าง, กองโยธา, กองประปา
41	วางระบายน้ำ คสล. (ทุกซอยในหมู่บ้าน)	1.เพื่อพัฒนาส่งเสริมการพัฒนาด้านโครงสร้างพื้นฐานให้สอดคล้องกับความต้องการของประชาชน	จำนวน 1 โครงการ	300,000.00					1.ร้อยละโครงการที่นำไปนำไปสู่การปฏิบัติ 2.ร้อยละความพึงพอใจของประชาชน	1.สามารถพัฒนาด้านโครงสร้างพื้นฐานและด้านการสาธารณสุขได้เป็นอย่างดีและทั่วถึง	สำนัก/กองช่าง, สำนักช่าง, กองโยธา, กองประปา





52	ถนนลูกรังบดอัด (ทุกซอยในหมู่บ้าน) พร้อมวางท่อ	1.เพื่อปรับปรุงเส้นทางคมนาคมให้สะดวกและทั่วถึง 2.เพื่อป้องกันและลดอุบัติเหตุทางถนน ลดมลพิษและฝุ่นละออง	จำนวน 1 โครงการ	300,000.00						1.ร้อยละโครงการที่นำไปนำไปสู่การปฏิบัติ 2.ร้อยละความพึงพอใจของประชาชน	1.ประชาชนสามารถใช้สัญจรได้สะดวก รวดเร็วและปลอดภัย 2.สามารถลดฝุ่นละออง มลพิษและอุบัติเหตุลงได้	สำนัก/กองช่าง, สำนักช่าง, กองโยธา, กองประปา
53	กล้อง CCTV	1.เพื่อพัฒนาส่งเสริมการพัฒนา ด้านโครงสร้างพื้นฐานให้สอดคล้องกับความต้องการของประชาชน	จำนวน 1 โครงการ	300,000.00						1.ร้อยละโครงการที่นำไปนำไปสู่การปฏิบัติ 2.ร้อยละความพึงพอใจของประชาชน	1.สามารถพัฒนาด้านโครงสร้างพื้นฐานและด้านการสาธารณสุขได้เป็นอย่างดีและทั่วถึง	สำนัก/กองช่าง, สำนักช่าง, กองโยธา, กองประปา
54	ป้ายชื่อหมู่บ้าน (ซุ้มประตู) หมู่ 2 บ้านท่าวังไทร	1.เพื่อพัฒนาส่งเสริมการพัฒนา ด้านโครงสร้างพื้นฐานให้สอดคล้องกับความต้องการของประชาชน	จำนวน 1 โครงการ	300,000.00						1.ร้อยละโครงการที่นำไปนำไปสู่การปฏิบัติ 2.ร้อยละความพึงพอใจของประชาชน	1.สามารถพัฒนาด้านโครงสร้างพื้นฐานและด้านการสาธารณสุขได้เป็นอย่างดีและทั่วถึง	สำนัก/กองช่าง, สำนักช่าง, กองโยธา, กองประปา
55	ยกระดับถนนดินพร้อมวางท่อระบายน้ำ (ทุกซอยภายในหมู่บ้าน)	1.เพื่อปรับปรุงเส้นทางคมนาคมให้สะดวกและทั่วถึง 2.เพื่อป้องกันและลดอุบัติเหตุทางถนน ลดมลพิษและฝุ่นละออง	จำนวน 1 โครงการ	300,000.00						1.ร้อยละโครงการที่นำไปนำไปสู่การปฏิบัติ 2.ร้อยละความพึงพอใจของประชาชน	1.ประชาชนสามารถใช้สัญจรได้สะดวก รวดเร็วและปลอดภัย 2.สามารถลดฝุ่นละออง มลพิษและอุบัติเหตุลงได้	สำนัก/กองช่าง, สำนักช่าง, กองโยธา, กองประปา
56	โครงการซ่อมแซมท่อกระจายข้าวภายในหมู่บ้าน	1.เพื่อพัฒนาส่งเสริมการพัฒนา ด้านโครงสร้างพื้นฐานให้สอดคล้องกับความต้องการของประชาชน	จำนวน 1 โครงการ	300,000.00						1.ร้อยละโครงการที่นำไปนำไปสู่การปฏิบัติ 2.ร้อยละความพึงพอใจของประชาชน	1.สามารถพัฒนาด้านโครงสร้างพื้นฐานและด้านการสาธารณสุขได้เป็นอย่างดีและทั่วถึง	สำนัก/กองช่าง, สำนักช่าง, กองโยธา, กองประปา
57	ถนน คสล. หน้าศาลาประชาคม - สามแยกวังตะเคียน	1.เพื่อปรับปรุงเส้นทางคมนาคมให้สะดวกและทั่วถึง 2.เพื่อป้องกันและลดอุบัติเหตุทางถนน ลดมลพิษและฝุ่นละออง	ระยะทาง 6x500x0.15 เมตร	300,000.00						1.ร้อยละโครงการที่นำไปนำไปสู่การปฏิบัติ 2.ร้อยละความพึงพอใจของประชาชน	1.ประชาชนสามารถใช้สัญจรได้สะดวก รวดเร็วและปลอดภัย 2.สามารถลดฝุ่นละออง มลพิษและอุบัติเหตุลงได้	สำนัก/กองช่าง, สำนักช่าง, กองโยธา, กองประปา
58	ถนนลาดยางคลองใบตัด - วังตะเคียน	1.เพื่อปรับปรุงเส้นทางคมนาคมให้สะดวกและทั่วถึง 2.เพื่อป้องกันและลดอุบัติเหตุทางถนน ลดมลพิษและฝุ่นละออง	จำนวน 1 โครงการ	300,000.00						1.ร้อยละโครงการที่นำไปนำไปสู่การปฏิบัติ 2.ร้อยละความพึงพอใจของประชาชน	1.ประชาชนสามารถใช้สัญจรได้สะดวก รวดเร็วและปลอดภัย 2.สามารถลดฝุ่นละออง มลพิษและอุบัติเหตุลงได้	สำนัก/กองช่าง, สำนักช่าง, กองโยธา, กองประปา
59	ก่อสร้างถนนลาดยาง ริงคิลา - โรงเรียนบ้านคลองใบตัด	1.เพื่อปรับปรุงเส้นทางคมนาคมให้สะดวกและทั่วถึง 2.เพื่อป้องกันและลดอุบัติเหตุทางถนน ลดมลพิษและฝุ่นละออง	ระยะทาง 6x4,500 เมตร	300,000.00						1.ร้อยละโครงการที่นำไปนำไปสู่การปฏิบัติ 2.ร้อยละความพึงพอใจของประชาชน	1.ประชาชนสามารถใช้สัญจรได้สะดวก รวดเร็วและปลอดภัย 2.สามารถลดฝุ่นละออง มลพิษและอุบัติเหตุลงได้	สำนัก/กองช่าง, สำนักช่าง, กองโยธา, กองประปา
60	ถนนหินคลุกภายในหมู่บ้านทุกซอย	1.เพื่อปรับปรุงเส้นทางคมนาคมให้สะดวกและทั่วถึง 2.เพื่อป้องกันและลดอุบัติเหตุทางถนน ลดมลพิษและฝุ่นละออง	จำนวน 1 โครงการ	300,000.00						1.ร้อยละโครงการที่นำไปนำไปสู่การปฏิบัติ 2.ร้อยละความพึงพอใจของประชาชน	1.ประชาชนสามารถใช้สัญจรได้สะดวก รวดเร็วและปลอดภัย 2.สามารถลดฝุ่นละออง มลพิษและอุบัติเหตุลงได้	สำนัก/กองช่าง, สำนักช่าง, กองโยธา, กองประปา









80	ชุดเจาะบ่อบาดาล (คืม บ้านคูมประไพ) พร้อม ซิมเมอร์	1.เพื่อพัฒนาส่งเสริมการพัฒนา ด้านโครงสร้างพื้นฐานให้สอดคล้อง กับความต้องการของประชาชน	จำนวน 1 โครงการ	300,000.00					1.ร้อยละโครงการที่ นำไปนำไปสู่การ ปฏิบัติ 2.ร้อยละ ความพึงพอใจของ ประชาชน	1.สามารถพัฒนาด้าน โครงสร้างพื้นฐานและ ด้านการสาธารณสุขโลก ได้อย่างพอเพียงและ ทั่วถึง	สำนัก/กองช่าง, สำนักช่าง, กอง โยธา, กอง ประปา
81	ขยายเขตไฟฟ้า (ขอย ครูอืด)	1.เพื่อพัฒนาส่งเสริมการพัฒนา ด้านโครงสร้างพื้นฐานให้สอดคล้อง กับความต้องการของประชาชน	จำนวน 1 โครงการ	300,000.00					1.ร้อยละโครงการที่ นำไปนำไปสู่การ ปฏิบัติ 2.ร้อยละ ความพึงพอใจของ ประชาชน	1.สามารถพัฒนาด้าน โครงสร้างพื้นฐานและ ด้านการสาธารณสุขโลก ได้อย่างพอเพียงและ ทั่วถึง	สำนัก/กองช่าง, สำนักช่าง, กอง โยธา, กอง ประปา
82	ถังแชมเปญ 12x12 (ข้าง บ้าน ครูอืด) พร้อมฐาน	1.เพื่อพัฒนาส่งเสริมการพัฒนา ด้านโครงสร้างพื้นฐานให้สอดคล้อง กับความต้องการของประชาชน	จำนวน 1 โครงการ	300,000.00					1.ร้อยละโครงการที่ นำไปนำไปสู่การ ปฏิบัติ 2.ร้อยละ ความพึงพอใจของ ประชาชน	1.สามารถพัฒนาด้าน โครงสร้างพื้นฐานและ ด้านการสาธารณสุขโลก ได้อย่างพอเพียงและ ทั่วถึง	สำนัก/กองช่าง, สำนักช่าง, กอง โยธา, กอง ประปา
83	ถนน คสล. (คืมประมง- บ้านหลังขาว	1.เพื่อปรับปรุงเส้นทางคมนาคมให้ สะดวกและทั่วถึง 2.เพื่อป้องกัน และลดอุบัติเหตุทางถนน ลดมลพิษ และฝุ่นละออง	ระยะทาง 5x100 เมตร	300,000.00					1.ร้อยละโครงการที่ นำไปนำไปสู่การ ปฏิบัติ 2.ร้อยละ ความพึงพอใจของ ประชาชน	1.ประชาชนสามารถใช้ สัจจรได้สะดวก รวดเร็วและปลอดภัย 2.สามารถลดฝุ่น ละออง มลพิษและ อุบัติเหตุได้	สำนัก/กองช่าง, สำนักช่าง, กอง โยธา, กอง ประปา
84	ไฟฟ้าสาธารณะส่องสว่าง แบบโซล่าเซลล์	1.เพื่อพัฒนาส่งเสริมการพัฒนา ด้านโครงสร้างพื้นฐานให้สอดคล้อง กับความต้องการของประชาชน	จำนวน 1 โครงการ	300,000.00					1.ร้อยละโครงการที่ นำไปนำไปสู่การ ปฏิบัติ 2.ร้อยละ ความพึงพอใจของ ประชาชน	1.สามารถพัฒนาด้าน โครงสร้างพื้นฐานและ ด้านการสาธารณสุขโลก ได้อย่างพอเพียงและ ทั่วถึง	สำนัก/กองช่าง, สำนักช่าง, กอง โยธา, กอง ประปา
85	ถนนหินคลุกจากหน้าวัด ถึงซอย1	1.เพื่อปรับปรุงเส้นทางการ คมนาคมให้สะดวกและทั่วถึง 2. เพื่อป้องกันและลดอุบัติเหตุทาง ถนน ลดมลพิษและฝุ่นละออง	ระยะทาง1000 เมตร	300,000.00					1.ประชาชน สามารถใช้สัจจรได้ สะดวกรวดเร็วและ ปลอดภัย 2. สามารถลดฝุ่น ละออง มลพิษและ อุบัติเหตุได้	1.ประชาชนสามารถใช้ สัจจรได้สะดวก รวดเร็วและปลอดภัย 2.สามารถลดฝุ่นละออง มลพิษและอุบัติเหตุ ได้	สำนัก/กองช่าง, สำนักช่าง, กอง โยธา, กอง ประปา
86	ถนนหินคลุก(ซอย 1 ถึง เขตอุทยาน)	1.เพื่อปรับปรุงเส้นทางการ คมนาคมให้สะดวกและทั่วถึง 2. เพื่อป้องกันและลดอุบัติเหตุทาง ถนน ลดมลพิษและฝุ่นละออง	ระยะทาง100 เมตร	300,000.00					1.ประชาชน สามารถใช้สัจจรได้ สะดวกรวดเร็วและ ปลอดภัย 2. สามารถลดฝุ่น ละออง มลพิษและ อุบัติเหตุได้	1.ประชาชนสามารถใช้ สัจจรได้สะดวก รวดเร็วและปลอดภัย 2.สามารถลดฝุ่นละออง มลพิษและอุบัติเหตุ ได้	สำนัก/กองช่าง, สำนักช่าง, กอง โยธา, กอง ประปา
87	ติดตั้งไฟฟ้าสาธารณะ15 จุด หมู่ 5 บ้านคลอง สะท้อน	1.เพื่อพัฒนาส่งเสริมการพัฒนา ด้านโครงสร้างพื้นฐานให้สอดคล้อง กับความต้องการของประชาชน	จำนวน 1 โครงการ	300,000.00					1.ร้อยละของ แผนงาน/โครงการ ที่นำไปสู่การปฏิบัติ	1.สามารถพัฒนาด้าน โครงสร้างพื้นฐานและ ด้านการสาธารณสุขโลก ได้อย่างพอเพียงและ ทั่วถึง	สำนัก/กองช่าง, สำนักช่าง, กอง โยธา, กอง ประปา
88	ถนน คสล.(ข.บ้านลุงหล้า ขอยหลังวัด)	1.เพื่อปรับปรุงเส้นทางการ คมนาคมให้สะดวกและทั่วถึง 2. เพื่อป้องกันและลดอุบัติเหตุทาง ถนน ลดมลพิษและฝุ่นละออง	ระยะทาง 5*100*0.15 เมตร	300,000.00					1.ประชาชน สามารถใช้สัจจรได้ สะดวกรวดเร็วและ ปลอดภัย 2. สามารถลดฝุ่น ละออง มลพิษและ อุบัติเหตุได้	1.ประชาชนสามารถใช้ สัจจรได้สะดวก รวดเร็วและปลอดภัย 2.สามารถลดฝุ่นละออง มลพิษและอุบัติเหตุ ได้	สำนัก/กองช่าง, สำนักช่าง, กอง โยธา, กอง ประปา

89	ขยายเขตไฟฟ้า(ช.ข้าง อบต.)	1.เพื่อพัฒนาส่งเสริมการพัฒนา ด้านโครงสร้างพื้นฐานให้สอดคล้อง กับความต้องการของประชาชน	จำนวน 1 โครงการ	300,000.00					ร้อยละโครงการที่ นำไปสู่การปฏิบัติ 2.ร้อยละความพึง พอใจของ ประชาชน	1.สามารถพัฒนาด้าน โครงสร้างพื้นฐานและ ด้านการสาธารณสุขภาค ได้อย่างพอเพียงและ ทั่วถึง	สำนัก/กองช่าง, สำนักช่าง, กอง โยธา, กอง ประปา
90	ถนน คลส.ช.บ้านนาง วิไล-บ้านนางบุญจง	1.เพื่อพัฒนาส่งเสริมการพัฒนา ด้านโครงสร้างพื้นฐานให้สอดคล้อง กับความต้องการของประชาชน	ระยะทาง 5*100*0.15 ม.	300,000.00					1.ร้อยละของ แผนงาน/โครงการ ที่นำไปสู่การปฏิบัติ 2.ร้อยละความพึง พอใจของ ประชาชน	1.ประชาชนสามารถใช้ สัญจรได้สะดวก รวดเร็วและปลอดภัย 2.สามารถลดฝุ่น ละอองมลพิษและ อุบัติเหตุลงได้	สำนัก/กองช่าง, สำนักช่าง, กอง โยธา, กอง ประปา
91	ถนนหินคลุก ช.รุ่งเรือง	1.เพื่อปรับปรุงเส้นทางการ คมนาคมให้สะดวกและทั่วถึง2.เพื่อ ป้องกันและลดอุบัติเหตุทางถนน ลดมลพิษและฝุ่นละออง	5*300เมตร	300,000.00					1.ร้อยละของ แผนงาน/โครงการ ที่นำไปสู่การปฏิบัติ 2.ร้อยละความพึง พอใจของ ประชาชน	1.ประชาชนสามารถใช้ สัญจรได้สะดวก รวดเร็วและปลอดภัย 2.สามารถลดฝุ่น ละอองมลพิษและ อุบัติเหตุลงได้	สำนัก/กองช่าง, สำนักช่าง, กอง โยธา, กอง ประปา
92	ก่อสร้างถนนคอนกรีต คลส. ซอยรุ่งเรือง	1.เพื่อปรับปรุงเส้นทางการ คมนาคมให้สะดวกและทั่วถึง2.เพื่อ ป้องกันและลดอุบัติเหตุทางถนน ลดมลพิษและฝุ่นละออง	จำนวน 1โครงการ	300,000.00					1.ร้อยละของ แผนงาน/โครงการ ที่นำไปสู่การปฏิบัติ 2.ร้อยละความพึง พอใจของ ประชาชน	1.ประชาชนสามารถใช้ สัญจรได้สะดวก รวดเร็วและปลอดภัย 2.สามารถลดฝุ่น ละอองมลพิษและ อุบัติเหตุลงได้	สำนัก/กองช่าง, สำนักช่าง, กอง โยธา, กอง ประปา
93	ถนนยกระดับหินคลุก ซอยเคียงเขา	1.เพื่อปรับปรุงเส้นทางการ คมนาคมให้สะดวกและทั่วถึง2.เพื่อ ป้องกันและลดอุบัติเหตุทางถนน ลดมลพิษและฝุ่นละออง	จำนวน 1โครงการ	300,000.00					1.ร้อยละของ แผนงาน/โครงการ ที่นำไปสู่การปฏิบัติ 2.ร้อยละความพึง พอใจของ ประชาชน	1.ประชาชนสามารถใช้ สัญจรได้สะดวก รวดเร็วและปลอดภัย 2.สามารถลดฝุ่น ละอองมลพิษและ อุบัติเหตุลงได้	สำนัก/กองช่าง, สำนักช่าง, กอง โยธา, กอง ประปา
94	ถนนอัดบดหินคลุก ซอย ดาจิตร	1.เพื่อปรับปรุงเส้นทางการ คมนาคมให้สะดวกและทั่วถึง2.เพื่อ ป้องกันและลดอุบัติเหตุทางถนน ลดมลพิษและฝุ่นละออง	จำนวน 1โครงการ	300,000.00					1.ร้อยละของ แผนงาน/โครงการ ที่นำไปสู่การปฏิบัติ 2.ร้อยละความพึง พอใจของ ประชาชน	1.ประชาชนสามารถใช้ สัญจรได้สะดวก รวดเร็วและปลอดภัย 2.สามารถลดฝุ่น ละอองมลพิษและ อุบัติเหตุลงได้	สำนัก/กองช่าง, สำนักช่าง, กอง โยธา, กอง ประปา
95	ถนนลาดยาง ช.ศาลา ประชาคมตลอดสาย	1.เพื่อปรับปรุงเส้นทางการ คมนาคมให้สะดวกและทั่วถึง2.เพื่อ ป้องกันและลดอุบัติเหตุทางถนน ลดมลพิษและฝุ่นละออง	5*1,000 ม.	300,000.00					1.ร้อยละของ แผนงาน/โครงการ ที่นำไปสู่การปฏิบัติ 2.ร้อยละความพึง พอใจของ ประชาชน	1.ประชาชนสามารถใช้ สัญจรได้สะดวก รวดเร็วและปลอดภัย 2.สามารถลดฝุ่น ละอองมลพิษและ อุบัติเหตุลงได้	สำนัก/กองช่าง, สำนักช่าง, กอง โยธา, กอง ประปา
96	ถนน คลส.ช.ฟาร์มสม จิตร	1.เพื่อปรับปรุงเส้นทางการ คมนาคมให้สะดวกและทั่วถึง2.เพื่อ ป้องกันและลดอุบัติเหตุทางถนน ลดมลพิษและฝุ่นละออง	5*500*0.15 ม.	300,000.00					1.ร้อยละของ แผนงาน/โครงการ ที่นำไปสู่การปฏิบัติ 2.ร้อยละความพึง พอใจของ ประชาชน	1.ประชาชนสามารถใช้ สัญจรได้สะดวก รวดเร็วและปลอดภัย 2.สามารถลดฝุ่น ละอองมลพิษและ อุบัติเหตุลงได้	สำนัก/กองช่าง, สำนักช่าง, กอง โยธา, กอง ประปา
97	ถนนหินคลุก(ซอยหลังวัด)	1.เพื่อปรับปรุงเส้นทางการ คมนาคมให้สะดวกและทั่วถึง 2. เพื่อป้องกันและลดอุบัติเหตุทาง ถนน ลดมลพิษและฝุ่นละออง	จำนวน 1 โครงการ	300,000.00					1.ประชาชน สามารถใช้สัญจรได้ สะดวกรวดเร็วและ ปลอดภัย 2. สามารถลดฝุ่น ละออง มลพิษและ อุบัติเหตุได้	1.ประชาชนสามารถใช้ สัญจรได้สะดวก รวดเร็วและปลอดภัย 2.สามารถลดฝุ่น มลพิษและอุบัติเหตุ ลงได้	สำนัก/กองช่าง, สำนักช่าง, กอง โยธา, กอง ประปา

98	ถนนลูกรังระยะระดับตัดขัดเคียงเขา	1.เพื่อปรับปรุงเส้นทางคมนาคมให้สะดวกและทั่วถึง2.เพื่อป้องกันและลดอุบัติเหตุทางถนน ลดมลพิษและฝุ่นละออง	5*1,000 ม.	300,000.00					1.ร้อยละของแผนงาน/โครงการที่นำไปสู่การปฏิบัติ 2.ร้อยละความพึงพอใจของประชาชน	1.ประชาชนสามารถใช้สัญจรได้สะดวก รวดเร็วและปลอดภัย 2.สามารถลดฝุ่นละอองมลพิษและอุบัติเหตุลงได้	สำนัก/กองช่าง, สำนักช่าง, กองโยธา, กองประปา
99	ขยายเขตไฟฟ้าและเพิ่มหม้อแปลง (คุ้มยาทมิ่ง)	1.เพื่อส่งเสริมการพัฒนาด้านโครงสร้างพื้นฐานให้สอดคล้องกับความต้องการของประชาชน	ระยะทาง 2000 เมตร	300,000.00					1.ร้อยละโครงการที่นำไปสู่การปฏิบัติ 2.ร้อยละความพึงพอใจของประชาชน	1.สามารถพัฒนาด้านโครงสร้างพื้นฐานและด้านการสาธารณสุขได้เป็นอย่างดีและทั่วถึง	สำนัก/กองช่าง, สำนักช่าง, กองโยธา, กองประปา
100	ปรับปรุงภูมิทัศน์เด็กเล็ก ร้วและต่อเติมอาคารพร้อมติดตั้งเครื่องปรับอากาศศูนย์เด็กเจียรวนนท์	1.เพื่อส่งเสริมการพัฒนาด้านโครงสร้างพื้นฐานให้สอดคล้องกับความต้องการของประชาชน	จำนวน 1 โครงการ	300,000.00					1.ร้อยละโครงการที่นำไปสู่การปฏิบัติ 2.ร้อยละความพึงพอใจของประชาชน	1.สามารถพัฒนาด้านโครงสร้างพื้นฐานและด้านการสาธารณสุขได้เป็นอย่างดีและทั่วถึง	สำนัก/กองช่าง, สำนักช่าง, กองโยธา, กองประปา
101	ขยายเขตไฟฟ้าคุ้มยายฟอง (ยุบน้อย)	1.เพื่อส่งเสริมการพัฒนาด้านโครงสร้างพื้นฐานให้สอดคล้องกับความต้องการของประชาชน	จำนวน 1 โครงการ	300,000.00					1.ร้อยละโครงการที่นำไปสู่การปฏิบัติ 2.ร้อยละความพึงพอใจของประชาชน	1.สามารถพัฒนาด้านโครงสร้างพื้นฐานและด้านการสาธารณสุขได้เป็นอย่างดีและทั่วถึง	สำนัก/กองช่าง, สำนักช่าง, กองโยธา, กองประปา
102	ถนน คสล. มอ ผู้ช่วยนาย	1.เพื่อปรับปรุงเส้นทางคมนาคมให้สะดวกและทั่วถึง 2. เพื่อป้องกันและลดอุบัติเหตุทางถนน ลดมลพิษและฝุ่นละออง	5x500 เมตร	300,000.00					1.ร้อยละโครงการที่นำไปสู่การปฏิบัติ 2.ร้อยละความพึงพอใจของประชาชน	1.ประชาชนสามารถใช้สัญจรได้สะดวก รวดเร็วและปลอดภัย 2.สามารถลดฝุ่นละออง มลพิษและอุบัติเหตุลงได้	สำนัก/กองช่าง, สำนักช่าง, กองโยธา, กองประปา
103	ถนนลาดยาง(โรงเรียนเจียรวนนท์ - ยุบน้อย)	1.เพื่อปรับปรุงเส้นทางคมนาคมให้สะดวกและทั่วถึง 2. เพื่อป้องกันและลดอุบัติเหตุทางถนน ลดมลพิษและฝุ่นละออง	6x1,000 เมตร	300,000.00					1.ร้อยละโครงการที่นำไปสู่การปฏิบัติ 2.ร้อยละความพึงพอใจของประชาชน	1.ประชาชนสามารถใช้สัญจรได้สะดวก รวดเร็วและปลอดภัย 2.สามารถลดฝุ่นละออง มลพิษและอุบัติเหตุลงได้	สำนัก/กองช่าง, สำนักช่าง, กองโยธา, กองประปา
104	ไฟฟ้าสาธารณะ 10 จุด	1.เพื่อส่งเสริมการพัฒนาด้านโครงสร้างพื้นฐานให้สอดคล้องกับความต้องการของประชาชน	จำนวน 1 โครงการ	300,000.00					1.ร้อยละโครงการที่นำไปสู่การปฏิบัติ 2.ร้อยละความพึงพอใจของประชาชน	1.สามารถพัฒนาด้านโครงสร้างพื้นฐานและด้านการสาธารณสุขได้เป็นอย่างดีและทั่วถึง	สำนัก/กองช่าง, สำนักช่าง, กองโยธา, กองประปา
105	ถนนลูกรังตัดพร้อมยกระดับ(คุ้มขุนทอง-ม. 12 บ้านสันกำแพง)	1.เพื่อปรับปรุงเส้นทางคมนาคมให้สะดวกและทั่วถึง 2. เพื่อป้องกันและลดอุบัติเหตุทางถนน ลดมลพิษและฝุ่นละออง	6*2000 ม. พร้อมบล็อกคอนกรีต	300,000.00					1.ประชาชนสามารถใช้สัญจรได้สะดวก รวดเร็วและปลอดภัย 2.สามารถลดฝุ่นละออง มลพิษและอุบัติเหตุได้	1.ประชาชนสามารถใช้สัญจรได้สะดวก รวดเร็วและปลอดภัย 2.สามารถลดฝุ่นละออง มลพิษและอุบัติเหตุลงได้	สำนัก/กองช่าง, สำนักช่าง, กองโยธา, กองประปา
106	กล้อง CCTV หมู่ 4	1.เพื่อส่งเสริมการพัฒนาด้านโครงสร้างพื้นฐานให้สอดคล้องกับความต้องการของประชาชน	จำนวน 1 โครงการ	300,000.00					1.ร้อยละโครงการที่นำไปสู่การปฏิบัติ 2.ร้อยละความพึงพอใจของประชาชน	1.สามารถพัฒนาด้านโครงสร้างพื้นฐานและด้านการสาธารณสุขได้เป็นอย่างดีและทั่วถึง	สำนัก/กองช่าง, สำนักช่าง, กองโยธา, กองประปา
107	ถนน คสล. โรงเรียนเจียรวนนท์ - หอมไม้แดง	1.เพื่อปรับปรุงเส้นทางคมนาคมให้สะดวกและทั่วถึง 2. เพื่อป้องกันและลดอุบัติเหตุทางถนน ลดมลพิษและฝุ่นละออง	จำนวน 1 โครงการ	300,000.00					1.ร้อยละโครงการที่นำไปสู่การปฏิบัติ 2.ร้อยละความพึงพอใจของประชาชน	1.ประชาชนสามารถใช้สัญจรได้สะดวก รวดเร็วและปลอดภัย 2.สามารถลดฝุ่นละออง มลพิษและอุบัติเหตุลงได้	สำนัก/กองช่าง, สำนักช่าง, กองโยธา, กองประปา





118	ถังกรองน้ำประปาหมู่บ้าน	1.เพื่อพัฒนาส่งเสริมการพัฒนา ด้านโครงสร้างพื้นฐานให้สอดคล้อง กับความต้องการของประชาชน	จำนวน 1 โครงการ	300,000.00					1.ร้อยละของ แผนงาน/โครงการ ที่นำไปสู่การปฏิบัติ	1.สามารถพัฒนาด้าน โครงสร้างพื้นฐานและ ด้านการสาธารณสุขโลก ได้อย่างพอเพียงและ ทั่วถึง	สำนัก/กองช่าง, สำนักช่าง, กอง โยธา, กอง ประปา
119	วางท่อระบายน้ำ ซ.ตา เปลี่ยวจำนวน 2ช่อง	1.เพื่อพัฒนาส่งเสริมการพัฒนา โครงสร้างพื้นฐานให้สอดคล้องกับ ความต้องการของประชาชน	จำนวน 1โครงการ	300,000.00					1.ร้อยละของ แผนงาน/โครงการ นำไปสู่การปฏิบัติ	1.สามารถพัฒนาด้าน โครงสร้างพื้นฐานและ ด้านสาธารณสุขโลกได้ อย่างพอเพียงและ ทั่วถึง	สำนัก/กองช่าง, สำนักช่าง, กอง โยธา, กอง ประปา
120	ถนนหินคลุก (ทุกซอย ภายในหมู่บ้าน)	.เพื่อปรับปรุงเส้นทางการคมนาคม ให้สะดวกและทั่วถึง 2.เพื่อป้องกัน และลดอุบัติเหตุทางถนน สดมลพิษ และฝุ่นละออง	จำนวน 1 โครงการ	300,000.00					1.ประชาชน สามารถใช้สัญจรได้ สะดวกรวดเร็วและ ปลอดภัย 2. สามารถลดฝุ่น ละออง มลพิษและ อุบัติเหตุได้	1.ประชาชนสามารถใช้ สัญจรได้สะดวก รวดเร็วและปลอดภัย 2.สามารถลดฝุ่น มลพิษและอุบัติเหตุ ได้	สำนัก/กองช่าง, สำนักช่าง, กอง โยธา, กอง ประปา
121	ขยายเขตประปา ภายใน หมู่บ้าน	1.เพื่อพัฒนาส่งเสริมการพัฒนา โครงสร้างพื้นฐานให้สอดคล้องกับ ความต้องการของประชาชน	จำนวน 1โครงการ	300,000.00					1.ร้อยละของ แผนงาน/โครงการ นำไปสู่การปฏิบัติ	1.สามารถพัฒนาด้าน โครงสร้างพื้นฐานและ ด้านสาธารณสุขโลกได้ อย่างพอเพียงและ ทั่วถึง	สำนัก/กองช่าง, สำนักช่าง, กอง โยธา, กอง ประปา
122	โครงการขยายเขตประปา สู่ภูมิภาคภายในหมู่บ้าน	1.เพื่อพัฒนาส่งเสริมการพัฒนา โครงสร้างพื้นฐานให้สอดคล้องกับ ความต้องการของประชาชน	จำนวน 1โครงการ	300,000.00					1.ร้อยละของ แผนงาน/โครงการ นำไปสู่การปฏิบัติ	1.สามารถพัฒนาด้าน โครงสร้างพื้นฐานและ ด้านสาธารณสุขโลกได้ อย่างพอเพียงและ ทั่วถึง	สำนัก/กองช่าง, สำนักช่าง, กอง โยธา, กอง ประปา
123	เป่าล้างบ่อบาดาล ภายใน หมู่บ้าน	1.เพื่อพัฒนาส่งเสริมการพัฒนา โครงสร้างพื้นฐานให้สอดคล้องกับ ความต้องการของประชาชน	จำนวน 1โครงการ	300,000.00					1.ร้อยละของ แผนงาน/โครงการ นำไปสู่การปฏิบัติ	1.สามารถพัฒนาด้าน โครงสร้างพื้นฐานและ ด้านสาธารณสุขโลกได้ อย่างพอเพียงและ ทั่วถึง	สำนัก/กองช่าง, สำนักช่าง, กอง โยธา, กอง ประปา
124	เครื่องกรองน้ำประปา ภายในหมู่บ้าน	1.เพื่อพัฒนาส่งเสริมการพัฒนา ด้านโครงสร้างพื้นฐานให้สอดคล้อง กับความต้องการของประชาชน	1	300,000.00					ร้อยละโครงการที่ นำไปสู่การปฏิบัติ 2.ร้อยละความพึง พอใจของ ประชาชน	1.ประชาชนมีน้ำใช้ใน การเกษตรอุปโภค บริโภคอย่างทั่วถึงและ เพียงพอ 2.สร้างความ เข้มแข็งให้แก่ชุมชน	สำนัก/กองช่าง, สำนักช่าง, กอง โยธา, กอง ประปา
125	กล้อง CCTV	1.เพื่อความปลอดภัยในชีวิตและ ทรัพย์สินของประชาชนในตำบล	จำนวน 1โครงการ	300,000.00					1.ร้อยละของ แผนงาน/โครงการ นำไปสู่การปฏิบัติ	1.สามารถรองรับและ ให้บริการประชาชนได้ อย่างมีประสิทธิภาพ มากขึ้น	สำนัก/กองช่าง, สำนักช่าง, กอง โยธา, กอง ประปา
126	ขยายเขตไฟฟ้า(ข. ปรารถนา)	1.เพื่อพัฒนาส่งเสริมการพัฒนา ด้านโครงสร้างพื้นฐานให้สอดคล้อง กับความต้องการของประชาชน	ระยะ500 ม.	300,000.00					1.ร้อยละของ แผนงาน/โครงการ ที่นำไปสู่การปฏิบัติ	1.สามารถพัฒนาด้าน โครงสร้างพื้นฐานและ ด้านการสาธารณสุขโลก ได้อย่างพอเพียงและ ทั่วถึง	สำนัก/กองช่าง, สำนักช่าง, กอง โยธา, กอง ประปา
127	วางระบายน้ำตัววี (ข.5)	1.เพื่อพัฒนาส่งเสริมการพัฒนา ด้านโครงสร้างพื้นฐานให้สอดคล้อง กับความต้องการของประชาชน	ระยะทาง 200 ม. (ต่อจากของเดิม)	300,000.00					1.ร้อยละของ แผนงาน/โครงการ ที่นำไปสู่การปฏิบัติ	1.สามารถพัฒนาด้าน โครงสร้างพื้นฐานและ ด้านการสาธารณสุขโลก ได้อย่างพอเพียงและ ทั่วถึง	สำนัก/กองช่าง, สำนักช่าง, กอง โยธา, กอง ประปา
128	ป้ายชื่อหมู่บ้าน (คุ้ม ประจูด)	1.เพื่อพัฒนาส่งเสริมการพัฒนา ด้านโครงสร้างพื้นฐานให้สอดคล้อง กับความต้องการของประชาชน	จำนวน 1โครงการ	300,000.00					1.ร้อยละโครงการที่ นำไปสู่การปฏิบัติ 2.ร้อยละความพึง พอใจของ ประชาชน	1.สามารถพัฒนาด้าน โครงสร้างพื้นฐานและ ด้านสาธารณสุขโลกได้ อย่างพอเพียงและ ทั่วถึง	สำนัก/กองช่าง, สำนักช่าง, กอง โยธา, กอง ประปา

129	ประปาคุ้มขุนทอง (พร้อมขยายเขต)	1.เพื่อพัฒนาส่งเสริมการพัฒนา ด้านโครงสร้างพื้นฐานให้สอดคล้อง กับความต้องการของประชาชน	จำนวน 1 โครงการ	300,000.00					1.ร้อยละของ แผนงาน/โครงการ ที่นำไปสู่การปฏิบัติ	1.สามารถพัฒนาด้าน โครงสร้างพื้นฐานและ ด้านการสาธารณสุขโลก ได้อย่างพอเพียงและ ทั่วถึง	สำนัก/กองช่าง, สำนักช่าง, กอง โยธา, กอง ประปา
130	ถนนลูกรังและปรับเกลี่ย (ทุกซอยภายในหมู่บ้าน)	.เพื่อปรับปรุงเส้นทางการคมนาคม ให้สะดวกและทั่วถึง 2.เพื่อป้องกัน และลดอุบัติเหตุทางถนน ลมพิษ และฝุ่นละออง	จำนวน 1 โครงการ	300,000.00					1.ประชาชน สามารถใช้สัญจรได้ สะดวกรวดเร็วและ ปลอดภัย 2. สามารถลดฝุ่น ละออง มลพิษและ อุบัติเหตุได้	1.ประชาชนสามารถใช้ สัญจรได้สะดวก รวดเร็วและปลอดภัย 2.สามารถลดฝุ่น ละออง มลพิษและ อุบัติเหตุได้	สำนัก/กองช่าง, สำนักช่าง, กอง โยธา, กอง ประปา
131	ก่อสร้างฝายน้ำล้นแบบ รถยนต์วิ่งผ่านได้	1.เพื่อจัดสร้างแหล่งกักเก็บน้ำเพื่อ การเกษตรและอุปโภค-บริโภค	เชื่อม ม.7-ม.19	300,000.00					1.ร้อยละโครงการที่ นำไปนำไปสู่การ ปฏิบัติ 2.ร้อยละ ความพึงพอใจของ ประชาชน	1.ประชาชนมีน้ำใช้ใน การเกษตรและ อุปโภค-บริโภคอย่าง ทั่วถึงและพอเพียง	สำนัก/กองช่าง, สำนักช่าง, กอง โยธา, กอง ประปา
132	ถนนลาดยาง (ทุกซอย ภายในหมู่บ้าน)	1.เพื่อปรับปรุงเส้นทางการ คมนาคมให้สะดวกและทั่วถึง 2. เพื่อป้องกันและลดอุบัติเหตุทาง ถนน ลมพิษและฝุ่นละออง	จำนวน 1 โครงการ	300,000.00					1.ร้อยละโครงการที่ นำไปนำไปสู่การ ปฏิบัติ 2.ร้อยละ ความพึงพอใจของ ประชาชน	1.ประชาชนสามารถใช้ สัญจรได้สะดวก รวดเร็วและปลอดภัย 2.สามารถลดฝุ่น ละออง มลพิษและ อุบัติเหตุได้	สำนัก/กองช่าง, สำนักช่าง, กอง โยธา, กอง ประปา
133	ถนน คสล. (ทุกซอย ภายในหมู่บ้าน)	1.เพื่อปรับปรุงเส้นทางการ คมนาคมให้สะดวกและทั่วถึง 2. เพื่อป้องกันและลดอุบัติเหตุทาง ถนน ลมพิษและฝุ่นละออง	จำนวน 1 โครงการ	300,000.00					1.ร้อยละโครงการที่ นำไปนำไปสู่การ ปฏิบัติ 2.ร้อยละ ความพึงพอใจของ ประชาชน	1.ประชาชนสามารถใช้ สัญจรได้สะดวก รวดเร็วและปลอดภัย 2.สามารถลดฝุ่น ละออง มลพิษและ อุบัติเหตุได้	สำนัก/กองช่าง, สำนักช่าง, กอง โยธา, กอง ประปา
134	ปรับเกรดเกลี่ยถนน (ทุก ซอยในหมู่บ้าน)	1.เพื่อปรับปรุงเส้นทางการ คมนาคมให้สะดวกและทั่วถึง 2. เพื่อป้องกันและลดอุบัติเหตุทาง ถนน ลมพิษและฝุ่นละออง	จำนวน 1 โครงการ	300,000.00					1.ร้อยละโครงการที่ นำไปนำไปสู่การ ปฏิบัติ 2.ร้อยละ ความพึงพอใจของ ประชาชน	1.ประชาชนสามารถใช้ สัญจรได้สะดวก รวดเร็วและปลอดภัย 2.สามารถลดฝุ่น ละออง มลพิษและ อุบัติเหตุได้	สำนัก/กองช่าง, สำนักช่าง, กอง โยธา, กอง ประปา
135	ถนนหินคลุก (ทุกซอยใน หมู่บ้าน)	1.เพื่อปรับปรุงเส้นทางการ คมนาคมให้สะดวกและทั่วถึง 2. เพื่อป้องกันและลดอุบัติเหตุทาง ถนน ลมพิษและฝุ่นละออง	จำนวน 1 โครงการ	300,000.00					1.ร้อยละโครงการที่ นำไปนำไปสู่การ ปฏิบัติ 2.ร้อยละ ความพึงพอใจของ ประชาชน	1.ประชาชนสามารถใช้ สัญจรได้สะดวก รวดเร็วและปลอดภัย 2.สามารถลดฝุ่น ละออง มลพิษและ อุบัติเหตุได้	สำนัก/กองช่าง, สำนักช่าง, กอง โยธา, กอง ประปา
136	เจาะบ่อบาดาล 2 จุด จุด ตลาดนัด/จุดบ่อน้ำ	1.เพื่อพัฒนาส่งเสริมการพัฒนา ด้านโครงสร้างพื้นฐานให้สอดคล้อง กับความต้องการของประชาชน	จำนวน 1โครงการ	300,000.00					1.ร้อยละของ แผนงาน/โครงการ นำไปสู่การปฏิบัติ	1.สามารถพัฒนาด้าน โครงสร้างพื้นฐานและ ด้านสาธารณสุขโลกได้ อย่างพอเพียงและ ทั่วถึง	สำนัก/กองช่าง, สำนักช่าง, กอง โยธา, กอง ประปา
137	ถนนลูกรังบดอัด (แยก คอกวัวของพ่อปลั่ง - คลองไร่นายณรงค์)	1.เพื่อปรับปรุงเส้นทางการ คมนาคมให้สะดวกและทั่วถึง 2. เพื่อป้องกันและลดอุบัติเหตุทาง ถนน ลมพิษและฝุ่นละออง	ระยะทาง 6x2,000 เมตร	300,000.00					1.ร้อยละโครงการที่ นำไปนำไปสู่การ ปฏิบัติ 2.ร้อยละ ความพึงพอใจของ ประชาชน	1.ประชาชนสามารถใช้ สัญจรได้สะดวก รวดเร็วและปลอดภัย 2.สามารถลดฝุ่น ละออง มลพิษและ อุบัติเหตุได้	สำนัก/กองช่าง, สำนักช่าง, กอง โยธา, กอง ประปา



138	เพิ่มขนาดหม้อแปลงไฟฟ้าเป็นสามเฟสทุกจุดในหมู่บ้าน	1.เพื่อส่งเสริมการพัฒนาด้านโครงสร้างพื้นฐานให้สอดคล้องกับความต้องการของประชาชน	จำนวน 1 โครงการ	300,000.00					1.ร้อยละโครงการที่นำไปนำไปสู่การปฏิบัติ 2.ร้อยละความพึงพอใจของประชาชน	1.สามารถพัฒนาด้านโครงสร้างพื้นฐานและด้านการสาธารณสุขได้เป็นอย่างดีเพียงและทั่วถึง	สำนัก/กองช่าง, สำนักช่าง, กองโยธา, กองประปา
139	เครื่องบิมน้ำ 2แรง 2ใบพัด	1.เพื่อพัฒนาส่งเสริมการพัฒนาด้านโครงสร้างพื้นฐานให้สอดคล้องกับความต้องการของประชาชน	จำนวน 1โครงการ	300,000.00					1.ร้อยละของแผนงาน/โครงการนำไปสู่การปฏิบัติ	1.สามารถพัฒนาด้านโครงสร้างพื้นฐานและด้านการสาธารณสุขได้อย่างพอเพียงและทั่วถึง	สำนัก/กองช่าง, สำนักช่าง, กองโยธา, กองประปา
140	ป้ายจราจรและกระบอกตามทางแยก	1.เพื่อส่งเสริมการพัฒนาด้านโครงสร้างพื้นฐานให้สอดคล้องกับความต้องการของประชาชน	จำนวน 1 โครงการ	300,000.00					1.ร้อยละโครงการที่นำไปนำไปสู่การปฏิบัติ 2.ร้อยละความพึงพอใจของประชาชน	1.สามารถพัฒนาด้านโครงสร้างพื้นฐานและด้านการสาธารณสุขได้เป็นอย่างดีเพียงและทั่วถึง	สำนัก/กองช่าง, สำนักช่าง, กองโยธา, กองประปา
141	เสียงตามสายภายในหมู่บ้าน	1.เพื่อพัฒนาส่งเสริมการพัฒนาด้านโครงสร้างพื้นฐานให้สอดคล้องกับความต้องการของประชาชน	จำนวน 1โครงการ	300,000.00					ร้อยละโครงการที่นำไปสู่การปฏิบัติ 2.ร้อยละความพึงพอใจของประชาชน	.สามารถรองรับและให้บริการประชาชนได้อย่างมีประสิทธิภาพมากขึ้น	สำนัก/กองช่าง, สำนักช่าง, กองโยธา, กองประปา
142	ขยายและปรับปรุงถนนจากคุ่มเฝ้าแก้ว-คุ่มยุบยับ	1.เพื่อปรับปรุงเส้นทางการคมนาคมให้สะดวกและทั่วถึง 2.เพื่อป้องกันและลดอุบัติเหตุทางถนน ลดมลพิษและฝุ่นละออง	จำนวน 1 โครงการ	300,000.00					1.ร้อยละโครงการที่นำไปนำไปสู่การปฏิบัติ 2.ร้อยละความพึงพอใจของประชาชน	1.ประชาชนสามารถใช้สัญจรได้สะดวก รวดเร็วและปลอดภัย 2.สามารถลดฝุ่นละออง มลพิษและอุบัติเหตุลงได้	สำนัก/กองช่าง, สำนักช่าง, กองโยธา, กองประปา
143	ไฟกะพริบตามทางแยกของหมู่บ้าน	1.เพื่อส่งเสริมการพัฒนาด้านโครงสร้างพื้นฐานให้สอดคล้องกับความต้องการของประชาชน	จำนวน 1 โครงการ	300,000.00					1.ร้อยละโครงการที่นำไปนำไปสู่การปฏิบัติ 2.ร้อยละความพึงพอใจของประชาชน	1.สามารถพัฒนาด้านโครงสร้างพื้นฐานและด้านการสาธารณสุขได้เป็นอย่างดีเพียงและทั่วถึง	สำนัก/กองช่าง, สำนักช่าง, กองโยธา, กองประปา
144	ถนนหินคลุก ไปคอกวัว นายเปล่ง	1.เพื่อปรับปรุงเส้นทางการคมนาคมให้สะดวกและทั่วถึง 2.เพื่อป้องกันและลดอุบัติเหตุทางถนน ลดมลพิษและฝุ่นละออง	จำนวน 1 โครงการ	300,000.00					1.ร้อยละโครงการที่นำไปนำไปสู่การปฏิบัติ 2.ร้อยละความพึงพอใจของประชาชน	1.สามารถพัฒนาด้านโครงสร้างพื้นฐานและด้านการสาธารณสุขได้เป็นอย่างดีเพียงและทั่วถึง	สำนัก/กองช่าง, สำนักช่าง, กองโยธา, กองประปา
145	เสียงไร้สาย	1.เพื่อส่งเสริมการพัฒนาด้านโครงสร้างพื้นฐานให้สอดคล้องกับความต้องการของประชาชน	จำนวน 1 โครงการ	300,000.00					1.ร้อยละโครงการที่นำไปนำไปสู่การปฏิบัติ 2.ร้อยละความพึงพอใจของประชาชน	1.สามารถพัฒนาด้านโครงสร้างพื้นฐานและด้านการสาธารณสุขได้เป็นอย่างดีเพียงและทั่วถึง	สำนัก/กองช่าง, สำนักช่าง, กองโยธา, กองประปา
146	ปรับปรุงถนนขึ้นจุดชมวิว (วัดยุบยับ)	1.เพื่อปรับปรุงเส้นทางการคมนาคมให้สะดวกและทั่วถึง 2.เพื่อป้องกันและลดอุบัติเหตุทางถนน ลดมลพิษและฝุ่นละออง	จำนวน 1 โครงการ	300,000.00					1.ร้อยละโครงการที่นำไปนำไปสู่การปฏิบัติ 2.ร้อยละความพึงพอใจของประชาชน	1.ประชาชนสามารถใช้สัญจรได้สะดวก รวดเร็วและปลอดภัย 2.สามารถลดฝุ่นละออง มลพิษและอุบัติเหตุลงได้	สำนัก/กองช่าง, สำนักช่าง, กองโยธา, กองประปา
147	ไฟฟ้าสาธารณะ 20 จุด (เข่าเสาหลักภายในหมู่บ้าน)	1.เพื่อพัฒนาส่งเสริมการพัฒนาโครงสร้างพื้นฐานให้สอดคล้องกับความต้องการของประชาชน	จำนวน 1โครงการ	300,000.00					1.ร้อยละของแผนงาน/โครงการนำไปสู่การปฏิบัติ	1.สามารถพัฒนาด้านโครงสร้างพื้นฐานและด้านการสาธารณสุขได้อย่างพอเพียงและทั่วถึง	สำนัก/กองช่าง, สำนักช่าง, กองโยธา, กองประปา



148	ป้ายชื่อหมู่บ้าน (ซุ้มประตู) หมู่ 4	1.เพื่อส่งเสริมการพัฒนาด้านโครงสร้างพื้นฐานให้สอดคล้องกับความต้องการของประชาชน	จำนวน 1 โครงการ	300,000.00					1.ร้อยละโครงการที่นำไปนำไปสู่การปฏิบัติ 2.ร้อยละความพึงพอใจของประชาชน	1.สามารถพัฒนาด้านโครงสร้างพื้นฐานและด้านการสาธารณสุขได้เป็นอย่างดีและทั่วถึง	สำนัก/กองช่าง, สำนักช่าง, กองโยธา, กองประปา
149	ถนนยุบฮิปโป - หนองไม้แดง	1.เพื่อปรับปรุงเส้นทางคมนาคมให้สะดวกและทั่วถึง 2.เพื่อป้องกันและลดอุบัติเหตุทางถนน ลมตลพิษและฝุ่นละออง	จำนวน 1 โครงการ	300,000.00					1.ร้อยละโครงการที่นำไปนำไปสู่การปฏิบัติ 2.ร้อยละความพึงพอใจของประชาชน	1.สามารถพัฒนาด้านโครงสร้างพื้นฐานและด้านการสาธารณสุขได้เป็นอย่างดีและทั่วถึง	สำนัก/กองช่าง, สำนักช่าง, กองโยธา, กองประปา
150	ประปาหมู่บ้านใหญ่เรียน	1.เพื่อส่งเสริมการพัฒนาด้านโครงสร้างพื้นฐานให้สอดคล้องกับความต้องการของประชาชน	จำนวน 1 โครงการ	300,000.00					1.ร้อยละโครงการที่นำไปนำไปสู่การปฏิบัติ 2.ร้อยละความพึงพอใจของประชาชน	1.สามารถพัฒนาด้านโครงสร้างพื้นฐานและด้านการสาธารณสุขได้เป็นอย่างดีและทั่วถึง	สำนัก/กองช่าง, สำนักช่าง, กองโยธา, กองประปา
151	โครงการซ่อมแซมหอกระจายข่าวภายในหมู่บ้าน	1.เพื่อส่งเสริมการพัฒนาด้านโครงสร้างพื้นฐานให้สอดคล้องกับความต้องการของประชาชน	จำนวน 1 โครงการ	300,000.00					1.ร้อยละโครงการที่นำไปนำไปสู่การปฏิบัติ 2.ร้อยละความพึงพอใจของประชาชน	1.สามารถพัฒนาด้านโครงสร้างพื้นฐานและด้านการสาธารณสุขได้เป็นอย่างดีและทั่วถึง	สำนัก/กองช่าง, สำนักช่าง, กองโยธา, กองประปา
152	กล้อง CCTV	1.เพื่อความปลอดภัยในชีวิตและทรัพย์สินของประชาชนในตำบลวังหมี่	จำนวน 1โครงการ	300,000.00					1.ร้อยละของแผนงาน/โครงการนำไปสู่การปฏิบัติ	1.สามารถรองรับและให้บริการประชาชนได้อย่างมีประสิทธิภาพมากขึ้น	สำนัก/กองช่าง, สำนักช่าง, กองโยธา, กองประปา
153	โครงการระบบประปาเพื่อการเกษตรโดยใช้พลังงานแสงอาทิตย์	1.เพื่อส่งเสริมการพัฒนาด้านโครงสร้างพื้นฐานให้สอดคล้องกับความต้องการของประชาชน	จำนวน 1 โครงการ	300,000.00					1.ร้อยละโครงการที่นำไปนำไปสู่การปฏิบัติ 2.ร้อยละความพึงพอใจของประชาชน	1.สามารถพัฒนาด้านโครงสร้างพื้นฐานและด้านการสาธารณสุขได้เป็นอย่างดีและทั่วถึง	สำนัก/กองช่าง, สำนักช่าง, กองโยธา, กองประปา
154	ขยายเขตไฟฟ้า(ช. หน้า รพ.สต.โนนสาวเอ้)	1.เพื่อพัฒนาส่งเสริมพัฒนาด้านโครงสร้างพื้นฐานให้สอดคล้องกับความต้องการของประชาชน	ระยะ500 ม.	300,000.00					1.ร้อยละของแผนงาน/โครงการนำไปสู่การปฏิบัติ	1.สามารถพัฒนาด้านโครงสร้างพื้นฐานและด้านการสาธารณสุขได้เป็นอย่างดีและทั่วถึง	สำนัก/กองช่าง, สำนักช่าง, กองโยธา, กองประปา
155	วิทยุชุมชน	1.เพื่อพัฒนาส่งเสริมพัฒนาด้านโครงสร้างพื้นฐานให้สอดคล้องกับความต้องการของประชาชน	จำนวน 1 โครงการ	300,000.00					ร้อยละโครงการที่นำไปสู่การปฏิบัติ 2.ร้อยละความพึงพอใจของประชาชน	1.สามารถรองรับและให้บริการประชาชนได้อย่างมีประสิทธิภาพมากขึ้น	สำนัก/กองช่าง, สำนักช่าง, กองโยธา, กองประปา
156	ถนนลูกรังซอยไปไร่พ่อวิทกับลุงยุทธ	1.เพื่อปรับปรุงเส้นทางคมนาคมให้สะดวกและทั่วถึง2.เพื่อป้องกันและลดอุบัติเหตุทางถนน ลมตลพิษและฝุ่นละออง	ระยะทาง 2 กิโลเมตร	300,000.00					1.ร้อยละของแผนงาน/โครงการที่นำไปสู่การปฏิบัติ 2.ร้อยละความพึงพอใจของประชาชน	1.ประชาชนสามารถใช้สัญจรได้สะดวก รวดเร็วและปลอดภัย 2.สามารถลดฝุ่นละอองมลพิษและอุบัติเหตุลงได้	สำนัก/กองช่าง, สำนักช่าง, กองโยธา, กองประปา
157	หม้อแปลงคู่ 3 เฟดไปโรงเรียนเจริญรอนนทีให้ขนาดแรงดันไฟฟ้าเพิ่มขึ้นกว่าเดิม	1.เพื่อส่งเสริมการพัฒนาด้านโครงสร้างพื้นฐานให้สอดคล้องกับความต้องการของประชาชน	จำนวน 1 โครงการ	300,000.00					1.ร้อยละโครงการที่นำไปนำไปสู่การปฏิบัติ 2.ร้อยละความพึงพอใจของประชาชน	1.สามารถพัฒนาด้านโครงสร้างพื้นฐานและด้านการสาธารณสุขได้เป็นอย่างดีและทั่วถึง	สำนัก/กองช่าง, สำนักช่าง, กองโยธา, กองประปา
158	ถนนลูกรัง(สายรอบป่าชุมชน)	1.เพื่อพัฒนาส่งเสริมการพัฒนาด้านโครงสร้างพื้นฐานให้สอดคล้องกับความต้องการของประชาชน	6x2,000	300,000.00					1.ร้อยละของแผนงาน/โครงการที่นำไปสู่การปฏิบัติ 2.ร้อยละความพึงพอใจของประชาชน	1.ประชาชนสามารถใช้สัญจรได้สะดวก รวดเร็วและปลอดภัย 2.สามารถลดฝุ่นละอองมลพิษและอุบัติเหตุลงได้	สำนัก/กองช่าง, สำนักช่าง, กองโยธา, กองประปา



159	ชุดเจาะบ่อบาดาลภายในหมู่บ้าน	1.เพื่อส่งเสริมการพัฒนาด้านโครงสร้างพื้นฐานให้สอดคล้องกับความต้องการของประชาชน	จำนวน 1 โครงการ	300,000.00					1.ร้อยละโครงการที่นำไปนำไปสู่การปฏิบัติ 2.ร้อยละความพึงพอใจของประชาชน	1.สามารถพัฒนาด้านโครงสร้างพื้นฐานและด้านการสาธารณสุขได้เป็นอย่างดีและทั่วถึง	สำนัก/กองช่าง, สำนักช่าง, กองโยธา, กองประปา
160	ซ่อมแซมถนนลูกรัง สายติดต่อหมู่4	1.เพื่อปรับปรุงเส้นทางการคมนาคมให้สะดวกและทั่วถึง2.เพื่อป้องกันและลดอุบัติเหตุทางถนนลดมลพิษและฝุ่นละออง	จำนวน 1โครงการ	300,000.00					1.ร้อยละของแผนงาน/โครงการที่นำไปสู่การปฏิบัติ 2.ร้อยละความพึงพอใจของประชาชน	1.ประชาชนสามารถใช้สัญจรได้สะดวกรวดเร็วและปลอดภัย 2.สามารถลดฝุ่นละอองมลพิษและอุบัติเหตุลงได้	สำนัก/กองช่าง, สำนักช่าง, กองโยธา, กองประปา
161	รั้วแนวเขตป่าชุมชน พร้อมถนนรอบป่าชุมชน	1.เพื่อส่งเสริมการพัฒนาด้านโครงสร้างพื้นฐานให้สอดคล้องกับความต้องการของประชาชน	จำนวน 1 โครงการ	300,000.00					1.ร้อยละโครงการที่นำไปนำไปสู่การปฏิบัติ 2.ร้อยละความพึงพอใจของประชาชน	1.สามารถพัฒนาด้านโครงสร้างพื้นฐานและด้านการสาธารณสุขได้เป็นอย่างดีและทั่วถึง	สำนัก/กองช่าง, สำนักช่าง, กองโยธา, กองประปา
162	ซ่อมแซมถนนหินคลุก จุดเชื่อมต่อบ้านโคกสันติสุข-ยางงามพัฒนา-ยุบฮิปูน	1.เพื่อปรับปรุงเส้นทางการคมนาคมให้สะดวกและทั่วถึง2.เพื่อป้องกันและลดอุบัติเหตุทางถนนลดมลพิษและฝุ่นละออง	จำนวน 1โครงการ	300,000.00					1.ร้อยละของแผนงาน/โครงการที่นำไปสู่การปฏิบัติ 2.ร้อยละความพึงพอใจของประชาชน	1.ประชาชนสามารถใช้สัญจรได้สะดวกรวดเร็วและปลอดภัย 2.สามารถลดฝุ่นละอองมลพิษและอุบัติเหตุลงได้	สำนัก/กองช่าง, สำนักช่าง, กองโยธา, กองประปา
163	ก่อสร้างถนน คสล. ขอยนก้อเขียว	1.เพื่อปรับปรุงเส้นทางการคมนาคมให้สะดวกและทั่วถึง2.เพื่อป้องกันและลดอุบัติเหตุทางถนนลดมลพิษและฝุ่นละออง	500 เมตร	300,000.00					1.ร้อยละของแผนงาน/โครงการที่นำไปสู่การปฏิบัติ 2.ร้อยละความพึงพอใจของประชาชน	1.ประชาชนสามารถใช้สัญจรได้สะดวกรวดเร็วและปลอดภัย 2.สามารถลดฝุ่นละอองมลพิษและอุบัติเหตุลงได้	สำนัก/กองช่าง, สำนักช่าง, กองโยธา, กองประปา
164	ท่อน้ำเชื่อมสระน้ำประปาหมู่บ้าน	.เพื่อพัฒนาส่งเสริมการพัฒนาด้านโครงสร้างพื้นฐานให้สอดคล้องกับความต้องการของประชาชน	2 บ่อ พร้อมประตูระบายน้ำ	300,000.00					1.ร้อยละของแผนงาน/โครงการที่นำไปสู่การปฏิบัติ	1.สามารถพัฒนาด้านโครงสร้างพื้นฐานและด้านการสาธารณสุขได้เป็นอย่างดีและทั่วถึง	สำนัก/กองช่าง, สำนักช่าง, กองโยธา, กองประปา
165	ก่อสร้างถนน คสล. ขอยแม่ลูกชิ้น	1.เพื่อปรับปรุงเส้นทางการคมนาคมให้สะดวกและทั่วถึง2.เพื่อป้องกันและลดอุบัติเหตุทางถนนลดมลพิษและฝุ่นละออง	กว้าง 4เมตร ยาว 300เมตร	300,000.00					1.ร้อยละของแผนงาน/โครงการที่นำไปสู่การปฏิบัติ 2.ร้อยละความพึงพอใจของประชาชน	1.ประชาชนสามารถใช้สัญจรได้สะดวกรวดเร็วและปลอดภัย 2.สามารถลดฝุ่นละอองมลพิษและอุบัติเหตุลงได้	สำนัก/กองช่าง, สำนักช่าง, กองโยธา, กองประปา
166	ต่อเติมศาลาประชาชน	.เพื่อพัฒนาส่งเสริมการพัฒนาด้านโครงสร้างพื้นฐานให้สอดคล้องกับความต้องการของประชาชน	จำนวน 1โครงการ	300,000.00					1.ร้อยละของแผนงาน/โครงการที่นำไปสู่การปฏิบัติ	1.สามารถพัฒนาด้านโครงสร้างพื้นฐานและด้านการสาธารณสุขได้เป็นอย่างดีและทั่วถึง	สำนัก/กองช่าง, สำนักช่าง, กองโยธา, กองประปา
167	ถนน คสล. พร้อมวางท่อขอยคุ้มโนนไทย	1.เพื่อปรับปรุงเส้นทางการคมนาคมให้สะดวกและทั่วถึง2.เพื่อป้องกันและลดอุบัติเหตุทางถนนลดมลพิษและฝุ่นละออง	4*140*0.10 ม.	300,000.00					1.ร้อยละของแผนงาน/โครงการที่นำไปสู่การปฏิบัติ 2.ร้อยละความพึงพอใจของประชาชน	1.ประชาชนสามารถใช้สัญจรได้สะดวกรวดเร็วและปลอดภัย 2.สามารถลดฝุ่นละอองมลพิษและอุบัติเหตุลงได้	สำนัก/กองช่าง, สำนักช่าง, กองโยธา, กองประปา
168	ซ่อมแซมประปาหน้า รพ.สต.โนนสาวเอ้	.เพื่อพัฒนาส่งเสริมการพัฒนาด้านโครงสร้างพื้นฐานให้สอดคล้องกับความต้องการของประชาชน	จำนวน 1โครงการ	300,000.00					1.ร้อยละของแผนงาน/โครงการที่นำไปสู่การปฏิบัติ	1.สามารถพัฒนาด้านโครงสร้างพื้นฐานและด้านการสาธารณสุขได้เป็นอย่างดีและทั่วถึง	สำนัก/กองช่าง, สำนักช่าง, กองโยธา, กองประปา

169	ถนน คสล. ขอยโนนไทยพัฒนา	1.เพื่อปรับปรุงเส้นทางการคมนาคมให้สะดวกและทั่วถึง2.เพื่อป้องกันและลดอุบัติเหตุทางถนนลดมลพิษและฝุ่นละออง	4*140*0.10 ม.	300,000.00					1.ร้อยละของแผนงาน/โครงการที่นำไปสู่การปฏิบัติ 2.ร้อยละความพึงพอใจของประชาชน	1.ประชาชนสามารถใช้สัญจรได้สะดวกรวดเร็วและปลอดภัย 2.สามารถลดฝุ่นละอองมลพิษและอุบัติเหตุลงได้	สำนัก/กองช่าง, สำนักช่าง, กองโยธา, กองประปา
170	ถนน คสล. ขอยบ้านนาขยิต	1.เพื่อปรับปรุงเส้นทางการคมนาคมให้สะดวกและทั่วถึง2.เพื่อป้องกันและลดอุบัติเหตุทางถนนลดมลพิษและฝุ่นละออง	4*140*0.10 ม.	300,000.00					1.ร้อยละของแผนงาน/โครงการที่นำไปสู่การปฏิบัติ 2.ร้อยละความพึงพอใจของประชาชน	1.ประชาชนสามารถใช้สัญจรได้สะดวกรวดเร็วและปลอดภัย 2.สามารถลดฝุ่นละอองมลพิษและอุบัติเหตุลงได้	สำนัก/กองช่าง, สำนักช่าง, กองโยธา, กองประปา
171	ถนนคสล.สายหลังโรงเรียน	.เพื่อพัฒนาส่งเสริมการพัฒนาด้านโครงสร้างพื้นฐานให้สอดคล้องกับความต้องการของประชาชน	5x100	300,000.00					1.ร้อยละของแผนงาน/โครงการที่นำไปสู่การปฏิบัติ 2.ร้อยละความพึงพอใจของประชาชน	1.ประชาชนสามารถใช้สัญจรได้สะดวกรวดเร็วและปลอดภัย 2.สามารถลดฝุ่นละอองมลพิษและอุบัติเหตุลงได้	สำนัก/กองช่าง, สำนักช่าง, กองโยธา, กองประปา
172	ป้ายภายในหมู่บ้าน	.เพื่อพัฒนาส่งเสริมการพัฒนาด้านโครงสร้างพื้นฐานให้สอดคล้องกับความต้องการของประชาชน	จำนวน 1 โครงการ	300,000.00					1.ร้อยละของแผนงาน/โครงการที่นำไปสู่การปฏิบัติ	1.สามารถพัฒนาด้านโครงสร้างพื้นฐานและด้านการสาธารณูปโภคได้อย่างพอเพียงและทั่วถึง	สำนัก/กองช่าง, สำนักช่าง, กองโยธา, กองประปา
173	โครงการซ่อมแซมท่อกระจายน้ำ หรือ ติดตั้งตัวใหม่	1.เพื่อพัฒนาส่งเสริมการพัฒนาด้านโครงสร้างพื้นฐานให้สอดคล้องกับความต้องการของประชาชน	จำนวน 1โครงการ	300,000.00					1.ร้อยละของแผนงาน/โครงการนำไปสู่การปฏิบัติ	1.สามารถพัฒนาด้านโครงสร้างพื้นฐานและด้านสาธารณูปโภคได้อย่างพอเพียงและทั่วถึง	สำนัก/กองช่าง, สำนักช่าง, กองโยธา, กองประปา
174	ย้ายถังประปาหมู่บ้านพร้อมระบบประปาและขยายเขต (รพ.สต.คลองสะท้อน)	.เพื่อพัฒนาส่งเสริมการพัฒนาด้านโครงสร้างพื้นฐานให้สอดคล้องกับความต้องการของประชาชน	จำนวน 1 โครงการ	300,000.00					1.ร้อยละของแผนงาน/โครงการที่นำไปสู่การปฏิบัติ	1.สามารถพัฒนาด้านโครงสร้างพื้นฐานและด้านการสาธารณูปโภคได้อย่างพอเพียงและทั่วถึง	สำนัก/กองช่าง, สำนักช่าง, กองโยธา, กองประปา
175	ป้ายชื่อหมู่บ้าน(ชุมชนประตู่)	1.เพื่อพัฒนาส่งเสริมการพัฒนาด้านโครงสร้างพื้นฐานให้สอดคล้องกับความต้องการของประชาชน	จำนวน 1โครงการ	300,000.00					1.ร้อยละโครงการที่นำไปสู่การปฏิบัติ 2.ร้อยละความพึงพอใจของประชาชน	1.สามารถพัฒนาด้านโครงสร้างพื้นฐานและด้านสาธารณูปโภคได้อย่างพอเพียงและทั่วถึง	สำนัก/กองช่าง, สำนักช่าง, กองโยธา, กองประปา
176	วางท่อ ขยายประปาชน 20 ท่อ	1.เพื่อพัฒนาส่งเสริมการพัฒนาด้านโครงสร้างพื้นฐานให้สอดคล้องกับความต้องการของประชาชน	จำนวน 1โครงการ	300,000.00					1.ร้อยละของแผนงาน/โครงการนำไปสู่การปฏิบัติ	1.สามารถพัฒนาด้านโครงสร้างพื้นฐานและด้านสาธารณูปโภคได้อย่างพอเพียงและทั่วถึง	สำนัก/กองช่าง, สำนักช่าง, กองโยธา, กองประปา
177	ซ่อมแซม ถนนลูกรัง ทุกขอยภายในหมู่บ้าน	1.เพื่อปรับปรุงเส้นทางการคมนาคมให้สะดวกและทั่วถึง2.เพื่อป้องกันและลดอุบัติเหตุทางถนนลดมลพิษและฝุ่นละออง	จำนวน 1โครงการ	300,000.00					1.ร้อยละของแผนงาน/โครงการที่นำไปสู่การปฏิบัติ 2.ร้อยละความพึงพอใจของประชาชน	1.ประชาชนสามารถใช้สัญจรได้สะดวกรวดเร็วและปลอดภัย 2.สามารถลดฝุ่นละอองมลพิษและอุบัติเหตุลงได้	สำนัก/กองช่าง, สำนักช่าง, กองโยธา, กองประปา
178	ขยายเขตประปา ภายในหมู่บ้าน	1.เพื่อพัฒนาส่งเสริมการพัฒนาด้านโครงสร้างพื้นฐานให้สอดคล้องกับความต้องการของประชาชน	จำนวน 1โครงการ	300,000.00					1.ร้อยละโครงการที่นำไปสู่การปฏิบัติ 2.ร้อยละความพึงพอใจของประชาชน	1.สามารถพัฒนาด้านโครงสร้างพื้นฐานและด้านสาธารณูปโภคได้อย่างพอเพียงและทั่วถึง	สำนัก/กองช่าง, สำนักช่าง, กองโยธา, กองประปา

179	กล้อง cctv	1.เพื่อความปลอดภัยในชีวิตและทรัพย์สินของประชาชนในตำบล	จำนวน 1โครงการ	300,000.00					1.ร้อยละของแผนงาน/โครงการนำไปสู่การปฏิบัติ	1.สามารถรองรับและให้บริการประชาชนได้อย่างมีประสิทธิภาพมากขึ้น	สำนัก/กองช่าง, สำนักช่าง, กองโยธา, กองประปา
180	ขยายเขตไฟฟ้า (ช.บ้านยายแหวน)	เพื่อพัฒนาส่งเสริมการพัฒนาด้านโครงสร้างพื้นฐานให้สอดคล้องกับความต้องการของประชาชน	จำนวน 1 โครงการ	300,000.00					1.ร้อยละของแผนงาน/โครงการที่นำไปสู่การปฏิบัติ	1.สามารถพัฒนาด้านโครงสร้างพื้นฐานและด้านการสาธารณสุขได้อย่างพอเพียงและทั่วถึง	สำนัก/กองช่าง, สำนักช่าง, กองโยธา, กองประปา
181	ซ่อมแซมลาดยางสายหลัก ยางงาม-พุงมิตร	1.เพื่อปรับปรุงเส้นทางการคมนาคมให้สะดวกและทั่วถึง2.เพื่อป้องกันและลดอุบัติเหตุทางถนนลดมลพิษและฝุ่นละออง	จำนวน 1โครงการ	300,000.00					1.ร้อยละของแผนงาน/โครงการที่นำไปสู่การปฏิบัติ 2.ร้อยละความพึงพอใจของประชาชน	1.ประชาชนสามารถใช้สัญจรได้สะดวกรวดเร็วและปลอดภัย 2.สามารถลดฝุ่นละอองมลพิษและอุบัติเหตุลงได้	สำนัก/กองช่าง, สำนักช่าง, กองโยธา, กองประปา
182	ถนนหินคลุก ทุกซอยในหมู่บ้าน	1.เพื่อพัฒนาส่งเสริมการพัฒนาด้านโครงสร้างพื้นฐานให้สอดคล้องกับความต้องการของประชาชน	จำนวน 1โครงการ	300,000.00					1.ร้อยละของแผนงาน/โครงการที่นำไปสู่การปฏิบัติ 2.ร้อยละความพึงพอใจของประชาชน	1.ประชาชนสามารถใช้สัญจรได้สะดวกรวดเร็วและปลอดภัย 2.สามารถลดฝุ่นละอองมลพิษและอุบัติเหตุลงได้	สำนัก/กองช่าง, สำนักช่าง, กองโยธา, กองประปา
183	ท่อกระจายข่าว	1.เพื่อพัฒนาส่งเสริมการพัฒนาด้านโครงสร้างพื้นฐานให้สอดคล้องกับความต้องการของประชาชน	จำนวน 1โครงการ	300,000.00					1.ร้อยละของแผนงาน/โครงการที่นำไปสู่การปฏิบัติ	1.สามารถพัฒนาด้านโครงสร้างพื้นฐานและด้านสาธารณสุขได้อย่างพอเพียงและทั่วถึง	สำนัก/กองช่าง, สำนักช่าง, กองโยธา, กองประปา
184	ซ่อมแซมถนน จากศาลาประชาคม-อ่างเก็บน้ำ	1.เพื่อปรับปรุงเส้นทางการคมนาคมให้สะดวกและทั่วถึง2.เพื่อป้องกันและลดอุบัติเหตุทางถนนลดมลพิษและฝุ่นละออง	จำนวน 1โครงการ	300,000.00					1.ร้อยละของแผนงาน/โครงการที่นำไปสู่การปฏิบัติ 2.ร้อยละความพึงพอใจของประชาชน	1.ประชาชนสามารถใช้สัญจรได้สะดวกรวดเร็วและปลอดภัย 2.สามารถลดฝุ่นละอองมลพิษและอุบัติเหตุลงได้	สำนัก/กองช่าง, สำนักช่าง, กองโยธา, กองประปา
185	ถนน คสล.ซอยโรงเรียนบ้านโคกสันติสุขถึงหน้าอาคารเรียน	1.เพื่อพัฒนาส่งเสริมการพัฒนาด้านโครงสร้างพื้นฐานให้สอดคล้องกับความต้องการของประชาชน	5*230*0.10ม.	300,000.00					1.ร้อยละของแผนงาน/โครงการที่นำไปสู่การปฏิบัติ 2.ร้อยละความพึงพอใจของประชาชน	1.ประชาชนสามารถใช้สัญจรได้สะดวกรวดเร็วและปลอดภัย 2.สามารถลดฝุ่นละอองมลพิษและอุบัติเหตุลงได้	สำนัก/กองช่าง, สำนักช่าง, กองโยธา, กองประปา
186	ถนน คสล.ซอยป่าชุมชน	1.เพื่อปรับปรุงเส้นทางการคมนาคมให้สะดวกและทั่วถึง2.เพื่อป้องกันและลดอุบัติเหตุทางถนนลดมลพิษและฝุ่นละออง	จำนวน 1โครงการ	300,000.00					1.ร้อยละของแผนงาน/โครงการที่นำไปสู่การปฏิบัติ 2.ร้อยละความพึงพอใจของประชาชน	1.ประชาชนสามารถใช้สัญจรได้สะดวกรวดเร็วและปลอดภัย 2.สามารถลดฝุ่นละอองมลพิษและอุบัติเหตุลงได้	สำนัก/กองช่าง, สำนักช่าง, กองโยธา, กองประปา
187	โครงการซ่อมแซมท่อกระจายข่าวภายในหมู่บ้าน	1.เพื่อพัฒนาส่งเสริมการพัฒนาด้านโครงสร้างพื้นฐานให้สอดคล้องกับความต้องการของประชาชน	จำนวน 1โครงการ	300,000.00					ร้อยละของแผนงาน/โครงการที่นำไปสู่การปฏิบัติ	1.สามารถพัฒนาด้านโครงสร้างพื้นฐานและด้านสาธารณสุขได้อย่างพอเพียงและทั่วถึง	สำนัก/กองช่าง, สำนักช่าง, กองโยธา, กองประปา
188	ถนนคสล.หมู่ป่าจิว	.เพื่อพัฒนาส่งเสริมการพัฒนาด้านโครงสร้างพื้นฐานให้สอดคล้องกับความต้องการของประชาชน	จำนวน 1โครงการ	300,000.00					ร้อยละโครงการที่นำไปสู่การปฏิบัติ 2.ร้อยละความพึงพอใจของประชาชน	1.ประชาชนสามารถใช้สัญจรได้สะดวกรวดเร็วและปลอดภัย 2.สามารถลดฝุ่นละอองมลพิษและอุบัติเหตุลงได้	สำนัก/กองช่าง, สำนักช่าง, กองโยธา, กองประปา



189	ถนน คสล.ทุกซอยในหมู่บ้าน	1.เพื่อปรับปรุงเส้นทางการคมนาคมให้สะดวกและทั่วถึง2.เพื่อป้องกันและลดอุบัติเหตุทางถนนลดมลพิษและฝุ่นละออง	จำนวน 1โครงการ	300,000.00					1.ร้อยละของแผนงาน/โครงการที่นำไปสู่การปฏิบัติ 2.ร้อยละความพึงพอใจของประชาชน	1.ประชาชนสามารถใช้สัญจรได้สะดวกรวดเร็วและปลอดภัย 2.สามารถลดฝุ่นละอองมลพิษและอุบัติเหตุลงได้	สำนัก/กองช่าง, สำนักช่าง, กองโยธา, กองประปา
190	วางระบายน้ำ ถนน คสล.ทุกซอยในหมู่บ้าน	1.เพื่อพัฒนาส่งเสริมการพัฒนา ด้านโครงสร้างพื้นฐานให้สอดคล้องกับความต้องการของประชาชน	จำนวน 1โครงการ	300,000.00					1.ร้อยละของแผนงาน/โครงการนำไปสู่การปฏิบัติ	1.สามารถพัฒนาด้านโครงสร้างพื้นฐานและด้านสาธารณูปโภคได้อย่างพอเพียงและทั่วถึง	สำนัก/กองช่าง, สำนักช่าง, กองโยธา, กองประปา
191	ป้ายจราจรในจุดที่เสี่ยงทุกซอยในหมู่บ้าน	1.เพื่อพัฒนาส่งเสริมการพัฒนา ด้านโครงสร้างพื้นฐานให้สอดคล้องกับความต้องการของประชาชน	จำนวน 1โครงการ	300,000.00					1.ร้อยละโครงการที่นำไปสู่การปฏิบัติ 2.ร้อยละความพึงพอใจของประชาชน	1.สามารถพัฒนาด้านโครงสร้างพื้นฐานและด้านสาธารณูปโภคได้อย่างพอเพียงและทั่วถึง	สำนัก/กองช่าง, สำนักช่าง, กองโยธา, กองประปา
192	ไฟฟ้าสาธารณะ 10 จุด	1.เพื่อพัฒนาส่งเสริมการพัฒนา โครงสร้างพื้นฐานให้สอดคล้องกับความต้องการของประชาชน	จำนวน 1โครงการ	300,000.00					1.ร้อยละของแผนงาน/โครงการนำไปสู่การปฏิบัติ	1.สามารถพัฒนาด้านโครงสร้างพื้นฐานและด้านสาธารณูปโภคได้อย่างพอเพียงและทั่วถึง	สำนัก/กองช่าง, สำนักช่าง, กองโยธา, กองประปา
193	ท่อระบายน้ำ 1จุด	1.เพื่อพัฒนาส่งเสริมการพัฒนา ด้านโครงสร้างพื้นฐานให้สอดคล้องกับความต้องการของประชาชน	100 มม.จำนวน 50 ท่อน	300,000.00					1.ร้อยละของแผนงาน/โครงการนำไปสู่การปฏิบัติ	1.สามารถพัฒนาด้านโครงสร้างพื้นฐานและด้านสาธารณูปโภคได้อย่างพอเพียงและทั่วถึง	สำนัก/กองช่าง, สำนักช่าง, กองโยธา, กองประปา
194	ป้ายชื่อหมู่บ้าน (ขุมประดู)	1.เพื่อพัฒนาส่งเสริมการพัฒนา ด้านโครงสร้างพื้นฐานให้สอดคล้องกับความต้องการของประชาชน	จำนวน 1โครงการ	300,000.00					1.ร้อยละโครงการที่นำไปสู่การปฏิบัติ 2.ร้อยละความพึงพอใจของประชาชน	1.สามารถพัฒนาด้านโครงสร้างพื้นฐานและด้านสาธารณูปโภคได้อย่างพอเพียงและทั่วถึง	สำนัก/กองช่าง, สำนักช่าง, กองโยธา, กองประปา
195	วางระบายน้ำและบ่อพักน้ำ ซอยป่าชุมชน	1.เพื่อพัฒนาส่งเสริมการพัฒนา ด้านโครงสร้างพื้นฐานให้สอดคล้องกับความต้องการของประชาชน	จำนวน 1โครงการ	300,000.00					1.ร้อยละของแผนงาน/โครงการนำไปสู่การปฏิบัติ	1.สามารถพัฒนาด้านโครงสร้างพื้นฐานและด้านสาธารณูปโภคได้อย่างพอเพียงและทั่วถึง	สำนัก/กองช่าง, สำนักช่าง, กองโยธา, กองประปา
196	ถนนคสล.คุ่มเนินใหญ่	1.เพื่อพัฒนาส่งเสริมการพัฒนา ด้านโครงสร้างพื้นฐานให้สอดคล้องกับความต้องการของประชาชน	จำนวน 1โครงการ	300,000.00					ร้อยละโครงการที่นำไปสู่การปฏิบัติ 2.ร้อยละความพึงพอใจของประชาชน	1.ประชาชนสามารถใช้สัญจรได้สะดวกรวดเร็วและปลอดภัย 2.สามารถลดฝุ่นละอองมลพิษและอุบัติเหตุลงได้	สำนัก/กองช่าง, สำนักช่าง, กองโยธา, กองประปา
197	ชุดลอกคลองหลัง ศพด.	1.เพื่อพัฒนาจัดสร้างแหล่งกักเก็บน้ำเพื่อการเกษตรและอุปโภคบริโภค 2.เพื่อแก้ปัญหาหน้าท่วมและน้ำแล้ง	5x200x3.50	300,000.00					1.ร้อยละโครงการที่นำไปสู่การปฏิบัติ 2.ร้อยละความพึงพอใจของประชาชน	1.ประชาชนมีน้ำใช้ในการเกษตรอุปโภคบริโภคอย่างทั่วถึงและเพียงพอ 2.สร้างความเข้มแข็งให้แก่ชุมชน	สำนัก/กองช่าง, สำนักช่าง, กองโยธา, กองประปา

198	โครงการก่อสร้างหอระ จ่ายข้าว	1.เพื่อพัฒนาส่งเสริมการพัฒนา ด้านโครงสร้างพื้นฐานให้สอดคล้อง กับความต้องการของประชาชน	จำนวน 1โครงการ	300,000.00						1.ร้อยละของ แผนงาน/โครงการ นำไปสู่การปฏิบัติ	1.สามารถพัฒนาด้าน โครงสร้างพื้นฐานและ ด้านสาธารณสุขได้ อย่างพอเพียงและ ทั่วถึง	สำนัก/กองช่าง, สำนักช่าง, กอง โยธา, กอง ประปา
199	ถนนหินคลุกขอยกลุ่ม ศาลูน พร้อมท่อระบาย น้ำ	1.เพื่อพัฒนาส่งเสริมการพัฒนา ด้านโครงสร้างพื้นฐานให้สอดคล้อง กับความต้องการของประชาชน	จำนวน 1โครงการ	300,000.00						1.ร้อยละของ แผนงาน/โครงการ ที่นำไปสู่การปฏิบัติ 2.ร้อยละความพึง พอใจของ ประชาชน	1.ประชาชนสามารถใช้ สัญจรได้สะดวก รวดเร็วและปลอดภัย 2.สามารถลดฝุ่น ละอองมลพิษและ อุบัติเหตุลงได้	สำนัก/กองช่าง, สำนักช่าง, กอง โยธา, กอง ประปา
200	ประปาพลังงาน แสงอาทิตย์	1.เพื่อพัฒนาส่งเสริมการพัฒนา ด้านโครงสร้างพื้นฐานให้สอดคล้อง กับความต้องการของประชาชน	จำนวน 1โครงการ	300,000.00						1.ร้อยละของ แผนงาน/โครงการ นำไปสู่การปฏิบัติ	1.สามารถพัฒนาด้าน โครงสร้างพื้นฐานและ ด้านสาธารณสุขได้ อย่างพอเพียงและ ทั่วถึง	สำนัก/กองช่าง, สำนักช่าง, กอง โยธา, กอง ประปา
201	ถังแชมเปญกลุ่มบ้าน ศาลูน	1.เพื่อส่งเสริมพัฒนา โครงสร้างพื้นฐานให้สอดคล้องกับ ความต้องการของประชาชน	จำนวน 1 โครงการ	300,000.00						1.ร้อยละโครงการ ในแผนพัฒนา นำไปสู่การปฏิบัติ	1.สามารถพัฒนา โครงสร้างพื้นฐานและ ด้านสาธารณสุขได้ ได้อย่างพอเพียงและ ทั่วถึง	สำนัก/กองช่าง, สำนักช่าง, กอง โยธา, กอง ประปา
202	เจาะบ่อบาดาลบ้านยุบ พัฒนา	1.เพื่อส่งเสริมพัฒนา โครงสร้างพื้นฐานให้สอดคล้องกับ ความต้องการของประชาชน	จำนวน 1 โครงการ	300,000.00						1.ร้อยละโครงการที่ นำไปนำไปสู่การ ปฏิบัติ 2.ร้อยละ ความพึงพอใจของ ประชาชน	1.สามารถพัฒนา โครงสร้างพื้นฐานและ ด้านสาธารณสุขได้ อย่างพอเพียงและ ทั่วถึง	สำนัก/กองช่าง, สำนักช่าง, กอง โยธา, กอง ประปา
203	ลอกคลองบ้านดาซอน	1.เพื่อพัฒนาจัดสร้างแหล่งกักเก็บ น้ำเพื่อการเกษตรและอุปโภค บริโภค 2.เพื่อแก้ปัญหาหน้าท่วมและ น้ำแล้ง	จำนวน 1 โครงการ	300,000.00						1.ร้อยละโครงการที่ นำไปนำไปสู่การ ปฏิบัติ 2.ร้อยละ ความพึงพอใจของ ประชาชน	1.ประชาชนมีน้ำใช้ใน การเกษตรอุปโภค บริโภคอย่างทั่วถึงและ เพียงพอ 2.สร้างความ เข้มแข็งให้แก่ชุมชน	สำนัก/กองช่าง, สำนักช่าง, กอง โยธา, กอง ประปา
204	ถนนหินคลุกสี่แยกกลาง หมู่บ้าน	1.เพื่อปรับปรุงเส้นทาง คมนาคมให้สะดวกและทั่วถึง 2. เพื่อป้องกันและลดอุบัติเหตุทาง ถนน ลดมลพิษและฝุ่นละออง	จำนวน 1 โครงการ	300,000.00						1.ร้อยละโครงการที่ นำไปนำไปสู่การ ปฏิบัติ 2.ร้อยละ ความพึงพอใจของ ประชาชน	1.ประชาชนสามารถใช้ สัญจรได้สะดวก รวดเร็วและปลอดภัย 2.สามารถลดฝุ่น ละออง มลพิษและ อุบัติเหตุลงได้	สำนัก/กองช่าง, สำนักช่าง, กอง โยธา, กอง ประปา
205	ขยายไฟฟ้า แรงต่ำ หมู่ 11	1.เพื่อส่งเสริมพัฒนา โครงสร้างพื้นฐานให้สอดคล้องกับ ความต้องการของประชาชน	จำนวน 1 โครงการ	300,000.00						1.ร้อยละโครงการที่ นำไปนำไปสู่การ ปฏิบัติ 2.ร้อยละ ความพึงพอใจของ ประชาชน	1.สามารถพัฒนา โครงสร้างพื้นฐานและ ด้านสาธารณสุขได้ อย่างพอเพียงและ ทั่วถึง	สำนัก/กองช่าง, สำนักช่าง, กอง โยธา, กอง ประปา
206	ถนนลาดยาง ถนนยุบ พัฒนา	1.เพื่อปรับปรุงเส้นทาง คมนาคมให้สะดวกและทั่วถึง 2. เพื่อป้องกันและลดอุบัติเหตุทาง ถนน ลดมลพิษและฝุ่นละออง	จำนวน 1 โครงการ	300,000.00						1.ร้อยละโครงการที่ นำไปนำไปสู่การ ปฏิบัติ 2.ร้อยละ ความพึงพอใจของ ประชาชน	1.ประชาชนสามารถใช้ สัญจรได้สะดวก รวดเร็วและปลอดภัย 2.สามารถลดฝุ่น ละออง มลพิษและ อุบัติเหตุลงได้	สำนัก/กองช่าง, สำนักช่าง, กอง โยธา, กอง ประปา





217	ชุดเจาะบ่อบาดาล (กลุ่ม นายบัณฑิต) พร้อมถัง แชมเปญ, ซัมเมอร์, ตู้ควบคุมและมิเตอร์ไฟฟ้า พร้อมวางท่อ	1. เพื่อส่งเสริมการพัฒนา ด้าน โครงสร้างพื้นฐานให้สอดคล้องกับ ความต้องการของประชาชน	ระยะ 1,000 เมตร	300,000.00					1. ร้อยละโครงการที่ นำไปนำไปสู่การ ปฏิบัติ 2. ร้อยละ ความพึงพอใจของ ประชาชน	1. สามารถพัฒนา ด้าน โครงสร้างพื้นฐานและ ด้านการสาธารณสุขโลก ได้อย่างพอเพียงและ ทั่วถึง	สำนัก/กองช่าง, สำนักช่าง, กอง โยธา, กอง ประปา
218	ไฟฟ้าสาธารณะ 10 จุด หมู่ 11	1. เพื่อส่งเสริมการพัฒนา ด้าน โครงสร้างพื้นฐานให้สอดคล้องกับ ความต้องการของประชาชน	จำนวน 1 โครงการ	300,000.00					1. ร้อยละโครงการที่ นำไปนำไปสู่การ ปฏิบัติ 2. ร้อยละ ความพึงพอใจของ ประชาชน	1. สามารถพัฒนา ด้าน โครงสร้างพื้นฐานและ ด้านการสาธารณสุขโลก ได้อย่างพอเพียงและ ทั่วถึง	สำนัก/กองช่าง, สำนักช่าง, กอง โยธา, กอง ประปา
219	ถนนยกระดับ (ช.บ้านตา สอน - บ้านคลองนกแก้ว)	1. เพื่อปรับปรุงเส้นทาง การ คมนาคมให้สะดวกและทั่วถึง 2. เพื่อป้องกันและลดอุบัติเหตุทาง ถนน ลมพัดพืชและฝุ่นละออง	ระยะทาง 6x1,000 เมตร	300,000.00					1. ร้อยละโครงการที่ นำไปนำไปสู่การ ปฏิบัติ 2. ร้อยละ ความพึงพอใจของ ประชาชน	1. ประชาชนสามารถใช้ สัญจรได้สะดวก รวดเร็วและปลอดภัย 2. สามารถลดฝุ่น ละออง มลพิษและ อุบัติเหตุลงได้	สำนัก/กองช่าง, สำนักช่าง, กอง โยธา, กอง ประปา
220	ขยายเขตประปา หมู่ 11	1. เพื่อส่งเสริมการพัฒนา ด้าน โครงสร้างพื้นฐานให้สอดคล้องกับ ความต้องการของประชาชน	ระยะทาง 1,000 เมตร	300,000.00					1. ร้อยละโครงการที่ นำไปนำไปสู่การ ปฏิบัติ 2. ร้อยละ ความพึงพอใจของ ประชาชน	1. สามารถพัฒนา ด้าน โครงสร้างพื้นฐานและ ด้านการสาธารณสุขโลก ได้อย่างพอเพียงและ ทั่วถึง	สำนัก/กองช่าง, สำนักช่าง, กอง โยธา, กอง ประปา
221	ถนนลาดยาง (สามแยก ป่าน้อยหน้า ถึง คลอง นกแก้ว)	1. เพื่อปรับปรุงเส้นทาง การ คมนาคมให้สะดวกและทั่วถึง 2. เพื่อป้องกันและลดอุบัติเหตุทาง ถนน ลมพัดพืชและฝุ่นละออง	ระยะทาง 1,000 เมตร	300,000.00					1. ร้อยละโครงการที่ นำไปนำไปสู่การ ปฏิบัติ 2. ร้อยละ ความพึงพอใจของ ประชาชน	1. ประชาชนสามารถใช้ สัญจรได้สะดวก รวดเร็วและปลอดภัย 2. สามารถลดฝุ่น ละออง มลพิษและ อุบัติเหตุลงได้	สำนัก/กองช่าง, สำนักช่าง, กอง โยธา, กอง ประปา
222	ถนน คสล. (ทุกซอย ภายในหมู่บ้าน) หมู่ 11	1. เพื่อปรับปรุงเส้นทาง การ คมนาคมให้สะดวกและทั่วถึง 2. เพื่อป้องกันและลดอุบัติเหตุทาง ถนน ลมพัดพืชและฝุ่นละออง	จำนวน 1 โครงการ	300,000.00					1. ร้อยละโครงการที่ นำไปนำไปสู่การ ปฏิบัติ 2. ร้อยละ ความพึงพอใจของ ประชาชน	1. ประชาชนสามารถใช้ สัญจรได้สะดวก รวดเร็วและปลอดภัย 2. สามารถลดฝุ่น ละออง มลพิษและ อุบัติเหตุลงได้	สำนัก/กองช่าง, สำนักช่าง, กอง โยธา, กอง ประปา
223	ป้ายชื่อหมู่บ้าน (ซุ่ม ประดู) หมู่ 11	1. เพื่อส่งเสริมการพัฒนา ด้าน โครงสร้างพื้นฐานให้สอดคล้องกับ ความต้องการของประชาชน	จำนวน 1 โครงการ	300,000.00					1. ร้อยละโครงการที่ นำไปนำไปสู่การ ปฏิบัติ 2. ร้อยละ ความพึงพอใจของ ประชาชน	1. สามารถพัฒนา ด้าน โครงสร้างพื้นฐานและ ด้านการสาธารณสุขโลก ได้อย่างพอเพียงและ ทั่วถึง	สำนัก/กองช่าง, สำนักช่าง, กอง โยธา, กอง ประปา
224	กล้อง CCTV หมู่ 11	1. เพื่อส่งเสริมการพัฒนา ด้าน โครงสร้างพื้นฐานให้สอดคล้องกับ ความต้องการของประชาชน	จำนวน 1 โครงการ	300,000.00					1. ร้อยละโครงการที่ นำไปนำไปสู่การ ปฏิบัติ 2. ร้อยละ ความพึงพอใจของ ประชาชน	1. สามารถพัฒนา ด้าน โครงสร้างพื้นฐานและ ด้านการสาธารณสุขโลก ได้อย่างพอเพียงและ ทั่วถึง	สำนัก/กองช่าง, สำนักช่าง, กอง โยธา, กอง ประปา
225	ขยายเขตไฟฟ้าแรงสูง ซอยบ้านตาจ้ำรัส	1. เพื่อส่งเสริมการพัฒนา ด้าน โครงสร้างพื้นฐานให้สอดคล้องกับ ความต้องการของประชาชน	จำนวน 1 โครงการ	300,000.00					1. ร้อยละโครงการที่ นำไปนำไปสู่การ ปฏิบัติ 2. ร้อยละ ความพึงพอใจของ ประชาชน	1. สามารถพัฒนา ด้าน โครงสร้างพื้นฐานและ ด้านการสาธารณสุขโลก ได้อย่างพอเพียงและ ทั่วถึง	สำนัก/กองช่าง, สำนักช่าง, กอง โยธา, กอง ประปา
226	โครงการก่อสร้างหอ กระจายข่าวภายใน หมู่บ้าน	1. เพื่อส่งเสริมการพัฒนา ด้าน โครงสร้างพื้นฐานให้สอดคล้องกับ ความต้องการของประชาชน	จำนวน 1 โครงการ	300,000.00					1. ร้อยละโครงการที่ นำไปนำไปสู่การ ปฏิบัติ 2. ร้อยละ ความพึงพอใจของ ประชาชน	1. สามารถพัฒนา ด้าน โครงสร้างพื้นฐานและ ด้านการสาธารณสุขโลก ได้อย่างพอเพียงและ ทั่วถึง	สำนัก/กองช่าง, สำนักช่าง, กอง โยธา, กอง ประปา











										ประชาชน	ทั่วถึง	
257	โครงการซ่อมแซมท่อกระจายน้ำภายในหมู่บ้าน	1.เพื่อส่งเสริมการพัฒนาด้านโครงสร้างพื้นฐานให้สอดคล้องกับความต้องการของประชาชน	จำนวน 1 โครงการ	300,000.00						1.ร้อยละโครงการที่นำไปนำไปสู่การปฏิบัติ 2.ร้อยละความพึงพอใจของประชาชน	1.สามารถพัฒนาด้านโครงสร้างพื้นฐานและด้านการสาธารณสุขได้เป็นอย่างดีเพียงและทั่วถึง	สำนัก/กองช่าง, สำนักช่าง, กองโยธา, กองประปา
258	ถนนหินคลุก แยกถนนหลัก-บ้านนายมงคล	1.เพื่อพัฒนาส่งเสริมการพัฒนา ด้านโครงสร้างพื้นฐานให้สอดคล้องกับความต้องการของประชาชน	5*300เมตร	300,000.00						1.ร้อยละของแผนงาน/โครงการที่นำไปสู่การปฏิบัติ 2.ร้อยละความพึงพอใจของประชาชน	1.ประชาชนสามารถใช้สัญจรได้สะดวก รวดเร็วและปลอดภัย 2.สามารถลดฝุ่นละอองมลพิษและอุบัติเหตุลงได้	สำนัก/กองช่าง, สำนักช่าง, กองโยธา, กองประปา
259	ขยายเขตไฟฟ้า ซอยบ้านนางแก้ว-บ้านนายทวี	1.เพื่อพัฒนาส่งเสริมการพัฒนา ด้านโครงสร้างพื้นฐานให้สอดคล้องกับความต้องการของประชาชน	200 เมตร	300,000.00						1.ร้อยละของแผนงาน/โครงการนำไปสู่การปฏิบัติ	1.สามารถพัฒนาด้านโครงสร้างพื้นฐานและด้านสาธารณสุขได้ อย่างพอเพียงและทั่วถึง	สำนัก/กองช่าง, สำนักช่าง, กองโยธา, กองประปา
260	ปรับปรุงประปาภายในหมู่บ้าน ระบบไฟ ซ่อมเมอส พร้อมเครื่องสูบน้ำ	1.เพื่อพัฒนาส่งเสริมการพัฒนา ด้านโครงสร้างพื้นฐานให้สอดคล้องกับความต้องการของประชาชน	จำนวน 1โครงการ	300,000.00						1.ร้อยละโครงการที่นำไปนำไปสู่การปฏิบัติ 2.ร้อยละความพึงพอใจของประชาชน	1.สามารถพัฒนาด้านโครงสร้างพื้นฐานและด้านสาธารณสุขได้ อย่างพอเพียงและทั่วถึง	สำนัก/กองช่าง, สำนักช่าง, กองโยธา, กองประปา
261	โซล่าเซลล์พร้อมติดตั้ง (ขอยคองมะนาว)	1.เพื่อพัฒนาส่งเสริมการพัฒนา ด้านโครงสร้างพื้นฐานให้สอดคล้องกับความต้องการของประชาชน	จำนวน 1โครงการ	300,000.00						1.ร้อยละของแผนงาน/โครงการนำไปสู่การปฏิบัติ	1.สามารถพัฒนาด้านโครงสร้างพื้นฐานและด้านสาธารณสุขได้ อย่างพอเพียงและทั่วถึง	สำนัก/กองช่าง, สำนักช่าง, กองโยธา, กองประปา
262	ขยายเขตไฟฟ้า จำนวน 3 ต้น ซอยบ้านคาหมาย	1.เพื่อพัฒนาส่งเสริมการพัฒนา ด้านโครงสร้างพื้นฐานให้สอดคล้องกับความต้องการของประชาชน	จำนวน 1โครงการ	300,000.00						1.ร้อยละของแผนงาน/โครงการนำไปสู่การปฏิบัติ	1.สามารถพัฒนาด้านโครงสร้างพื้นฐานและด้านสาธารณสุขได้ อย่างพอเพียงและทั่วถึง	สำนัก/กองช่าง, สำนักช่าง, กองโยธา, กองประปา
263	ชุดลอกคลองพร้อมทำฝายกั้นน้ำ(กลุ่มยุบน้อย)	1.เพื่อพัฒนาจัดสร้างแหล่งกักเก็บน้ำเพื่อการเกษตรและอุปโภคบริโภค 2.เพื่อแก้ปัญหาหน้าท่วมและน้ำแล้ง	จำนวน 1โครงการ	300,000.00						1.ร้อยละโครงการที่นำไปสู่การปฏิบัติ 2.ร้อยละความพึงพอใจของประชาชน	1.ประชาชนมีน้ำใช้ในการเกษตรอุปโภคบริโภคอย่างทั่วถึงและเพียงพอ 2.สร้างความเข้มแข็งให้แก่ชุมชน	สำนัก/กองช่าง, สำนักช่าง, กองโยธา, กองประปา
264	ถนน คสล.ซอยบ้านผู้ช่วยทองใหม่	1.เพื่อปรับปรุงเส้นทางคมนาคมให้สะดวกและทั่วถึง2.เพื่อป้องกันและลดอุบัติเหตุทางถนนลดมลพิษและฝุ่นละออง	5*100*0.15 เมตร	300,000.00						1.ร้อยละของแผนงาน/โครงการที่นำไปสู่การปฏิบัติ 2.ร้อยละความพึงพอใจของประชาชน	1.ประชาชนสามารถใช้สัญจรได้สะดวก รวดเร็วและปลอดภัย 2.สามารถลดฝุ่นละอองมลพิษและอุบัติเหตุลงได้	สำนัก/กองช่าง, สำนักช่าง, กองโยธา, กองประปา
265	เพิ่มแรงปั้มน้ำเพื่อแก้ไข ปัญหาแรงดันน้ำประปาไม่ทั่วถึง(ยุบน้อย)	1.เพื่อพัฒนาส่งเสริมการพัฒนา ด้านโครงสร้างพื้นฐานให้สอดคล้องกับความต้องการของประชาชน	จำนวน 1โครงการ	300,000.00						1.ร้อยละโครงการที่นำไปนำไปสู่การปฏิบัติ 2.ร้อยละความพึงพอใจของประชาชน	1.สามารถพัฒนาด้านโครงสร้างพื้นฐานและด้านสาธารณสุขได้ อย่างพอเพียงและทั่วถึง	สำนัก/กองช่าง, สำนักช่าง, กองโยธา, กองประปา
266	ถนน คสล. ซอยโคกสะอาด-ซอยคุ้มสบายใจ	1.เพื่อปรับปรุงเส้นทางคมนาคมให้สะดวกและทั่วถึง2.เพื่อป้องกันและลดอุบัติเหตุทางถนนลดมลพิษและฝุ่นละออง	5*100*0.15 เมตร	300,000.00						1.ร้อยละของแผนงาน/โครงการที่นำไปสู่การปฏิบัติ 2.ร้อยละความพึงพอใจของประชาชน	1.ประชาชนสามารถใช้สัญจรได้สะดวก รวดเร็วและปลอดภัย 2.สามารถลดฝุ่นละอองมลพิษและอุบัติเหตุลงได้	สำนัก/กองสาธารณสุข, กองส่งเสริมคุณภาพชีวิต, กองการแพทย์



267	ก่อสร้างอาคารกีฬา เอนกประสงค์ อบต.วังหมี่ พร้อมอุปกรณ์กีฬา	1.เพื่อส่งเสริมการพัฒนา โครงสร้างพื้นฐานให้สอดคล้องกับ ความต้องการของประชาชน	จำนวน 1 โครงการ	10,000,000.00					1.ร้อยละโครงการที่ นำไปนำไปสู่การ ปฏิบัติ 2.ร้อยละ ความพึงพอใจของ ประชาชน	1.สามารถพัฒนาด้าน โครงสร้างพื้นฐานและ ด้านการสาธารณสุขโลก ได้อย่างพอเพียงและ ทั่วถึง	สำนัก/กองช่าง, สำนักช่าง, กอง โยธา, กอง ประปา
268	ถนน คสล. ทางเข้าบ้าน (นายจำลอง แก้วศรี)	1.เพื่อปรับปรุงเส้นทาง คมนาคมให้สะดวกและทั่วถึง 2. เพื่อป้องกันและลดอุบัติเหตุทาง ถนน ลดมลพิษและฝุ่นละออง	จำนวน 1 โครงการ	300,000.00					1.ร้อยละโครงการที่ นำไปนำไปสู่การ ปฏิบัติ 2.ร้อยละ ความพึงพอใจของ ประชาชน	1.ประชาชนสามารถใช้ สัญจรได้สะดวก รวดเร็วและปลอดภัย 2.สามารถลดฝุ่น ละออง มลพิษและ อุบัติเหตุลงได้	สำนัก/กองช่าง, สำนักช่าง, กอง โยธา, กอง ประปา
269	เจาะบ่อบาดาล หมู่ 8	1.เพื่อส่งเสริมการพัฒนา โครงสร้างพื้นฐานให้สอดคล้องกับ ความต้องการของประชาชน	จำนวน 1 โครงการ	300,000.00					1.ร้อยละโครงการที่ นำไปนำไปสู่การ ปฏิบัติ 2.ร้อยละ ความพึงพอใจของ ประชาชน	1.สามารถพัฒนาด้าน โครงสร้างพื้นฐานและ ด้านการสาธารณสุขโลก ได้อย่างพอเพียงและ ทั่วถึง	สำนัก/กองช่าง, สำนักช่าง, กอง โยธา, กอง ประปา
270	เสียดตามสุข หมู่ 8	1.เพื่อส่งเสริมการพัฒนา โครงสร้างพื้นฐานให้สอดคล้องกับ ความต้องการของประชาชน	จำนวน 1 โครงการ	300,000.00					1.ร้อยละโครงการที่ นำไปนำไปสู่การ ปฏิบัติ 2.ร้อยละ ความพึงพอใจของ ประชาชน	1.สามารถพัฒนาด้าน โครงสร้างพื้นฐานและ ด้านการสาธารณสุขโลก ได้อย่างพอเพียงและ ทั่วถึง	สำนัก/กองช่าง, สำนักช่าง, กอง โยธา, กอง ประปา
271	ถนนหินคลุก ขยายหลังวัด ต่อจากเส้นเดิม	1.เพื่อพัฒนาส่งเสริมพัฒนา ด้านโครงสร้างพื้นฐานให้สอดคล้อง กับความต้องการของประชาชน	6*30*0.15 เมตร	300,000.00					1.ร้อยละของ แผนงาน/โครงการ ที่นำไปสู่การปฏิบัติ 2.ร้อยละความพึง พอใจของ ประชาชน	1.ประชาชนสามารถใช้ สัญจรได้สะดวก รวดเร็วและปลอดภัย 2.สามารถลดฝุ่น ละอองมลพิษและ อุบัติเหตุลงได้	สำนัก/กองช่าง, สำนักช่าง, กอง โยธา, กอง ประปา
272	ซ่อมแซมฝายน้ำล้น(คลอง มะนาว)	1.เพื่อพัฒนาจัดสร้างแหล่งกักเก็บ น้ำเพื่อการเกษตรและอุปโภค บริโภค 2.เพื่อแก้ปัญหาหน้าท่วม และน้ำแล้ง	จำนวน 1โครงการ	300,000.00					1.ร้อยละโครงการที่ นำไปนำไปสู่การ ปฏิบัติ 2.ร้อยละ ความพึงพอใจของ ประชาชน	1.ประชาชนมีน้ำใช้ใน การเกษตรอุปโภค บริโภคอย่างทั่วถึงและ เพียงพอ2.สร้าง ความเข้มแข็งให้แก่ชุมชน	สำนัก/กองช่าง, สำนักช่าง, กอง โยธา, กอง ประปา
273	ถนน คสล. ขยาย กำแพงวังเดือนห้า	1.เพื่อปรับปรุงเส้นทาง คมนาคมให้สะดวกและทั่วถึง2.เพื่อ ป้องกันและลดอุบัติเหตุทางถนน ลดมลพิษและฝุ่นละออง	6*300*0.15 เมตร	300,000.00					1.ร้อยละของ แผนงาน/โครงการ ที่นำไปสู่การปฏิบัติ 2.ร้อยละความพึง พอใจของ ประชาชน	1.ประชาชนสามารถใช้ สัญจรได้สะดวก รวดเร็วและปลอดภัย 2.สามารถลดฝุ่น ละอองมลพิษและ อุบัติเหตุลงได้	สำนัก/กองช่าง, สำนักช่าง, กอง โยธา, กอง ประปา
274	ถนน คสล. ขยายบ้านป่า เหล่า	1.เพื่อปรับปรุงเส้นทาง คมนาคมให้สะดวกและทั่วถึง2.เพื่อ ป้องกันและลดอุบัติเหตุทางถนน ลดมลพิษและฝุ่นละออง	4*100*0.15 เมตร	300,000.00					1.ร้อยละของ แผนงาน/โครงการ ที่นำไปสู่การปฏิบัติ 2.ร้อยละความพึง พอใจของ ประชาชน	1.ประชาชนสามารถใช้ สัญจรได้สะดวก รวดเร็วและปลอดภัย 2.สามารถลดฝุ่น ละอองมลพิษและ อุบัติเหตุลงได้	สำนัก/กองช่าง, สำนักช่าง, กอง โยธา, กอง ประปา
275	ถนนหินคลุก(ขยาย หิน)	1.เพื่อพัฒนาส่งเสริมพัฒนา โครงสร้างพื้นฐานให้สอดคล้องกับ ความต้องการของประชาชน	5x200	300,000.00					1.ร้อยละของ แผนงาน/โครงการ ที่นำไปสู่การปฏิบัติ 2.ร้อยละความพึง พอใจของ ประชาชน	1.ประชาชนสามารถใช้ สัญจรได้สะดวก รวดเร็วและปลอดภัย 2.สามารถลดฝุ่น ละอองมลพิษและ อุบัติเหตุลงได้	สำนัก/กองช่าง, สำนักช่าง, กอง โยธา, กอง ประปา
276	ถนนลาดยาง ขยายหลัง วัด-คลองนกแก้ว	1.เพื่อปรับปรุงเส้นทาง คมนาคมให้สะดวกและทั่วถึง2.เพื่อ ป้องกันและลดอุบัติเหตุทางถนน ลดมลพิษและฝุ่นละออง	6*3,800*0.15 เมตร	300,000.00					1.ร้อยละของ แผนงาน/โครงการ ที่นำไปสู่การปฏิบัติ 2.ร้อยละความพึง พอใจของ ประชาชน	1.ประชาชนสามารถใช้ สัญจรได้สะดวก รวดเร็วและปลอดภัย 2.สามารถลดฝุ่น ละอองมลพิษและ อุบัติเหตุลงได้	สำนัก/กองช่าง, สำนักช่าง, กอง โยธา, กอง ประปา



277	กล้อง CCTVเพิ่มเติม จำนวนกล้องหมู่13	1.เพื่อความปลอดภัยในชีวิตและทรัพย์สินของประชาชนในตำบลวังหมี่	จำนวน 1โครงการ	300,000.00					1.ร้อยละของ แผนงาน/โครงการ นำไปสู่การปฏิบัติ	1.สามารถรองรับและ ให้บริการประชาชนได้ อย่างมีประสิทธิภาพ มากขึ้น	สำนัก/กองช่าง, สำนักช่าง, กอง โยธา, กอง ประปา
278	ปรับภูมิทัศน์ (ทุกซอยใน หมู่บ้าน ม.5)	1.เพื่อพัฒนาส่งเสริมการพัฒนา ด้านโครงสร้างพื้นฐานให้สอดคล้อง กับความต้องการของประชาชน	จำนวน 1 โครงการ	300,000.00					1.ร้อยละของ แผนงาน/โครงการ ที่นำไปสู่การปฏิบัติ	1.สามารถพัฒนาด้าน โครงสร้างพื้นฐานและ ด้านการสาธารณสุขโรค ได้อย่างพอเพียงและ ทั่วถึง	สำนัก/กองช่าง, สำนักช่าง, กอง โยธา, กอง ประปา
279	ถนนลาดยาง ซอยสัน กำแพง-วังเดือนห้า	1.เพื่อปรับปรุงเส้นทาง คมนาคมให้สะดวกและทั่วถึง2.เพื่อ ป้องกันและลดอุบัติเหตุทางถนน ลดมลพิษและฝุ่นละออง	6*4,000*0.15 เมตร	300,000.00					1.ร้อยละของ แผนงาน/โครงการ ที่นำไปสู่การปฏิบัติ 2.ร้อยละความพึง พอใจของ ประชาชน	1.ประชาชนสามารถใช้ สัญจรได้สะดวก รวดเร็วและปลอดภัย 2.สามารถลดฝุ่น ละอองมลพิษและ อุบัติเหตุลงได้	สำนัก/กองช่าง, สำนักช่าง, กอง โยธา, กอง ประปา
280	ไฟฟ้าสาธารณะ10จุด (บ้านยายคุ้มหน้าวัด)	1.เพื่อพัฒนาส่งเสริมการพัฒนา โครงสร้างพื้นฐานให้สอดคล้องกับ ความต้องการของประชาชน	จำนวน 1โครงการ	300,000.00					1.ร้อยละของ แผนงาน/โครงการ นำไปสู่การปฏิบัติ	1.สามารถพัฒนาด้าน โครงสร้างพื้นฐานและ ด้านสาธารณสุขโรคได้ อย่างพอเพียงและ ทั่วถึง	สำนัก/กองช่าง, สำนักช่าง, กอง โยธา, กอง ประปา
281	ซ่อมแซมถนนเส้นยุบน้อย	.เพื่อพัฒนาส่งเสริมพัฒนา โครงสร้างพื้นฐานให้สอดคล้องกับ ความต้องการของประชาชน	500เมตร	300,000.00					1.ร้อยละของ แผนงาน/โครงการ ที่นำไปสู่การปฏิบัติ 2.ร้อยละความพึง พอใจของ ประชาชน	1.เพื่อปรับปรุงเส้น ทางคมนาคมให้สะดวก และทั่วถึง2.เพื่อ ป้องกันและลด อุบัติเหตุทางถนน ลด มลพิษและฝุ่นละออง	สำนัก/กองช่าง, สำนักช่าง, กอง โยธา, กอง ประปา
282	ถนนลาดยาง ซอยคู เหล็ก	1.เพื่อปรับปรุงเส้นทาง คมนาคมให้สะดวกและทั่วถึง2.เพื่อ ป้องกันและลดอุบัติเหตุทางถนน ลดมลพิษและฝุ่นละออง	6*500*0.15 เมตร	300,000.00					1.ร้อยละของ แผนงาน/โครงการ ที่นำไปสู่การปฏิบัติ 2.ร้อยละความพึง พอใจของ ประชาชน	1.ประชาชนสามารถใช้ สัญจรได้สะดวก รวดเร็วและปลอดภัย 2.สามารถลดฝุ่น ละอองมลพิษและ อุบัติเหตุลงได้	สำนัก/กองช่าง, สำนักช่าง, กอง โยธา, กอง ประปา
283	ถนนหนองไม้แดง-ยุบ ปูน	.เพื่อพัฒนาส่งเสริมพัฒนา โครงสร้างพื้นฐานให้สอดคล้องกับ ความต้องการของประชาชน	3 กิโลเมตร	300,000.00					1.ร้อยละของ แผนงาน/โครงการ ที่นำไปสู่การปฏิบัติ 2.ร้อยละความพึง พอใจของ ประชาชน	1.ประชาชนสามารถใช้ สัญจรได้สะดวก รวดเร็วและปลอดภัย 2.สามารถลดฝุ่น ละอองมลพิษและ อุบัติเหตุลงได้	สำนัก/กองช่าง, สำนักช่าง, กอง โยธา, กอง ประปา
284	ขยายเขตไฟฟ้า(ช.บ้าน ยายแหวน)	1.เพื่อพัฒนาส่งเสริมพัฒนา ด้านโครงสร้างพื้นฐานให้สอดคล้อง กับความต้องการของประชาชน	จำนวน 1 โครงการ	300,000.00					1.ร้อยละของ แผนงาน/โครงการ ที่นำไปสู่การปฏิบัติ	1.สามารถพัฒนา โครงสร้างพื้นฐานและ ด้านการสาธารณสุขโรค ได้อย่างพอเพียงและ ทั่วถึง	สำนัก/กองช่าง, สำนักช่าง, กอง โยธา, กอง ประปา
285	ถนนลาดยาง ซอยบ้าน ผ.เสรีรัฐ-กลุ่มขุนทอง	1.เพื่อปรับปรุงเส้นทาง คมนาคมให้สะดวกและทั่วถึง2.เพื่อ ป้องกันและลดอุบัติเหตุทางถนน ลดมลพิษและฝุ่นละออง	6*3,200*0.15 เมตร	300,000.00					1.ร้อยละของ แผนงาน/โครงการ ที่นำไปสู่การปฏิบัติ 2.ร้อยละความพึง พอใจของ ประชาชน	1.ประชาชนสามารถใช้ สัญจรได้สะดวก รวดเร็วและปลอดภัย 2.สามารถลดฝุ่น ละอองมลพิษและ อุบัติเหตุลงได้	สำนัก/กองช่าง, สำนักช่าง, กอง โยธา, กอง ประปา
286	ถนน คสล. (ช.ผาย) พร้อมระบายน้ำตัว V (สองข้างทาง)	1.เพื่อปรับปรุงเส้นทาง คมนาคมให้สะดวกและทั่วถึง 2. เพื่อป้องกันและลดอุบัติเหตุทาง ถนน ลดมลพิษและฝุ่นละออง	ระยะทาง 5x300 เมตร	300,000.00					1.ร้อยละโครงการที่ นำไปสู่การ ปฏิบัติ 2.ร้อยละ ความพึงพอใจของ ประชาชน	1.ประชาชนสามารถใช้ สัญจรได้สะดวก รวดเร็วและปลอดภัย 2.สามารถลดฝุ่น ละออง มลพิษและ อุบัติเหตุลงได้	สำนัก/กองช่าง, สำนักช่าง, กอง โยธา, กอง ประปา



287	เพิ่มหม้อแปลงไฟฟ้า	1.เพื่อพัฒนาส่งเสริมการพัฒนา โครงสร้างพื้นฐานให้สอดคล้องกับ ความต้องการของประชาชน	จำนวน 1โครงการ	300,000.00					1.ร้อยละของ แผนงาน/โครงการ นำไปสู่การปฏิบัติ	1.สามารถพัฒนาด้าน โครงสร้างพื้นฐานและ ด้านสาธารณสุขโรคได้ อย่างพอเพียงและ ทั่วถึง	สำนัก/กองช่าง, สำนักช่าง, กอง โยธา, กอง ประปา
288	ขยายไฟฟ้าแรงสูง สาย หลังวัดสันกำแพง-คุ้ม คลองนกแก้ว	1.เพื่อพัฒนาส่งเสริมการพัฒนา โครงสร้างพื้นฐานให้สอดคล้องกับ ความต้องการของประชาชน	3,000เมตร	300,000.00					1.ร้อยละของ แผนงาน/โครงการ นำไปสู่การปฏิบัติ	1.สามารถพัฒนาด้าน โครงสร้างพื้นฐานและ ด้านสาธารณสุขโรคได้ อย่างพอเพียงและ ทั่วถึง	สำนัก/กองช่าง, สำนักช่าง, กอง โยธา, กอง ประปา
289	ขยายเขตไฟฟ้า (ช.บ้าน ลุงน้อย-หลังโรงเรียน)	1.เพื่อพัฒนาส่งเสริมการพัฒนา ด้านโครงสร้างพื้นฐานให้สอดคล้อง กับความต้องการของประชาชน	จำนวน 1 โครงการ	300,000.00					1.ร้อยละของ แผนงาน/โครงการ ที่นำไปสู่การปฏิบัติ	1.สามารถพัฒนาด้าน โครงสร้างพื้นฐานและ ด้านสาธารณสุขโรค ได้อย่างพอเพียงและ ทั่วถึง	สำนัก/กองช่าง, สำนักช่าง, กอง โยธา, กอง ประปา
290	บล็อกคอนกรีต จำนวน3 ช่องหมู่12บ้านสันกำแพง- หมู่5บ้านคลองสะทอน	1.เพื่อพัฒนาส่งเสริมการพัฒนา ด้านโครงสร้างพื้นฐานให้สอดคล้อง กับความต้องการของประชาชน	จำนวน 1โครงการ	300,000.00					1.ร้อยละของ แผนงาน/โครงการ นำไปสู่การปฏิบัติ	1.สามารถพัฒนาด้าน โครงสร้างพื้นฐานและ ด้านสาธารณสุขโรคได้ อย่างพอเพียงและ ทั่วถึง	สำนัก/กองช่าง, สำนักช่าง, กอง โยธา, กอง ประปา
291	ขยายเขตไฟฟ้า (ช.ลุง หล้า-วัดคลองสะทอน)	1.เพื่อพัฒนาส่งเสริมการพัฒนา ด้านโครงสร้างพื้นฐานให้สอดคล้อง กับความต้องการของประชาชน	จำนวน 1 โครงการ	300,000.00					1.ร้อยละของ แผนงาน/โครงการ ที่นำไปสู่การปฏิบัติ	1.สามารถพัฒนาด้าน โครงสร้างพื้นฐานและ ด้านสาธารณสุขโรค ได้อย่างพอเพียงและ ทั่วถึง	สำนัก/กองช่าง, สำนักช่าง, กอง โยธา, กอง ประปา
292	ซ่อมถนน คสล. (ซอย ทางเข้าหมู่บ้าน)	1.เพื่อปรับปรุงเส้นทางทาง คมนาคมให้สะดวกและทั่วถึง 2. เพื่อป้องกันและลดอุบัติเหตุทาง ถนน ลดมลพิษและฝุ่นละออง	จำนวน 1 โครงการ	300,000.00					1.ร้อยละโครงการที่ นำไปนำไปสู่การ ปฏิบัติ 2.ร้อยละ ความพึงพอใจของ ประชาชน	1.ประชาชนสามารถใช้ สัญจรได้สะดวก รวดเร็วและปลอดภัย 2.สามารถลดฝุ่น ละออง มลพิษและ อุบัติเหตุลงได้	สำนัก/กองช่าง, สำนักช่าง, กอง โยธา, กอง ประปา
293	ซ่อมแซมถนนลูกรัง สี แยกคลองนกแก้ว-คุ้มวัง เดือนห้า	1.เพื่อพัฒนาส่งเสริมการพัฒนา ด้านโครงสร้างพื้นฐานให้สอดคล้อง กับความต้องการของประชาชน	6*2,000 เมตร	300,000.00					1.ร้อยละของ แผนงาน/โครงการ ที่นำไปสู่การปฏิบัติ 2.ร้อยละความ พึงพอใจของ ประชาชน	1.ประชาชนสามารถใช้ สัญจรได้สะดวก รวดเร็วและปลอดภัย 2.สามารถลดฝุ่น ละอองมลพิษและ อุบัติเหตุลงได้	สำนัก/กองช่าง, สำนักช่าง, กอง โยธา, กอง ประปา
294	วางระบายน้ำ (v-shape) ยาว 1,000 เมตร	1.เพื่อส่งเสริมการพัฒนา โครงสร้างพื้นฐานให้สอดคล้องกับ ความต้องการของประชาชน	จำนวน 1 โครงการ	300,000.00					1.ร้อยละโครงการที่ นำไปนำไปสู่การ ปฏิบัติ 2.ร้อยละ ความพึงพอใจของ ประชาชน	1.สามารถพัฒนา โครงสร้างพื้นฐานและ ด้านสาธารณสุขโรค ได้อย่างพอเพียงและ ทั่วถึง	สำนัก/กองช่าง, สำนักช่าง, กอง โยธา, กอง ประปา
295	ขยายเขตไฟฟ้า(คุ้มยุ น้อย)	1.เพื่อพัฒนาส่งเสริมการพัฒนา ด้านโครงสร้างพื้นฐานให้สอดคล้อง กับความต้องการของประชาชน	5x150	300,000.00					1.ร้อยละของ แผนงาน/โครงการ ที่นำไปสู่การปฏิบัติ	1.สามารถพัฒนา โครงสร้างพื้นฐานและ ด้านสาธารณสุขโรค ได้อย่างพอเพียงและ ทั่วถึง	สำนัก/กองช่าง, สำนักช่าง, กอง โยธา, กอง ประปา
296	ถนนหินคลุกขอยบ้านตา หยัด	1.เพื่อพัฒนาส่งเสริมการพัฒนา โครงสร้างพื้นฐานให้สอดคล้องกับ ความต้องการของประชาชน	จำนวน 1โครงการ	300,000.00					1.ร้อยละโครงการที่ นำไปสู่การปฏิบัติ 2.ร้อยละความ พึงพอใจของ ประชาชน	1.ประชาชนสามารถใช้ สัญจรได้สะดวก รวดเร็วและปลอดภัย 2.สามารถลดฝุ่น ละอองมลพิษและ อุบัติเหตุลงได้	สำนัก/กองช่าง, สำนักช่าง, กอง โยธา, กอง ประปา



297	ซ่อมแซมถนนลาดยางในหมู่บ้าน (ทุกซอย)	1.เพื่อพัฒนาส่งเสริมการพัฒนา ด้านโครงสร้างพื้นฐานให้สอดคล้อง กับความต้องการของประชาชน	จำนวน 1 โครงการ	300,000.00					1.ร้อยละของ แผนงาน/โครงการ ที่นำไปสู่การปฏิบัติ	1.สามารถพัฒนาด้าน โครงสร้างพื้นฐานและ ด้านการสาธารณสุขโลก ได้อย่างพอเพียงและ ทั่วถึง	สำนัก/กองช่าง, สำนักช่าง, กอง โยธา, กอง ประปา
298	ขยายเขตไฟฟ้า(คุ้มคลอง มะนาว)	1.เพื่อพัฒนาส่งเสริมการพัฒนา ด้านโครงสร้างพื้นฐานให้สอดคล้อง กับความต้องการของประชาชน	400 เมตร	300,000.00					1.ร้อยละของ แผนงาน/โครงการ ที่นำไปสู่การปฏิบัติ	1.สามารถพัฒนาด้าน โครงสร้างพื้นฐานและ ด้านการสาธารณสุขโลก ได้อย่างพอเพียงและ ทั่วถึง	สำนัก/กองช่าง, สำนักช่าง, กอง โยธา, กอง ประปา
299	รางวี (ช.อนามัย)	1.เพื่อพัฒนาส่งเสริมการพัฒนา ด้านโครงสร้างพื้นฐานให้สอดคล้อง กับความต้องการของประชาชน	ยาว500ม.2ข้าง ข้างละ1000ม.	300,000.00					1.ร้อยละของ แผนงาน/โครงการ ที่นำไปสู่การปฏิบัติ	1.สามารถพัฒนาด้าน โครงสร้างพื้นฐานและ ด้านการสาธารณสุขโลก ได้อย่างพอเพียงและ ทั่วถึง	สำนัก/กองช่าง, สำนักช่าง, กอง โยธา, กอง ประปา
300	รางวี (ช.3)	1.เพื่อพัฒนาส่งเสริมการพัฒนา ด้านโครงสร้างพื้นฐานให้สอดคล้อง กับความต้องการของประชาชน	2ข้าง ข้างละ300 ม.	300,000.00					1.ร้อยละของ แผนงาน/โครงการ ที่นำไปสู่การปฏิบัติ	1.สามารถพัฒนาด้าน โครงสร้างพื้นฐานและ ด้านการสาธารณสุขโลก ได้อย่างพอเพียงและ ทั่วถึง	สำนัก/กองช่าง, สำนักช่าง, กอง โยธา, กอง ประปา
301	ชุดเจาะบ่อบาดาล(คุ้มมอ ตะเคียน) จำนวน1บ่อ	1.เพื่อพัฒนาจัดสร้างแหล่งกักเก็บ น้ำเพื่อการเกษตรและอุปโภค บริโภค 2.เพื่อแก้ปัญหาหน้าท่วมและ น้ำแล้ง	จำนวน 1โครงการ	300,000.00					1.ร้อยละโครงการที่ นำไปสู่การปฏิบัติ 2.ร้อยละความพึง พอใจของ ประชาชน	1.ประชาชนมีน้ำใช้ใน การเกษตรอุปโภค บริโภคอย่างทั่วถึงและ เพียงพอ 2.สร้างควม เข้มแข็งให้แก่ชุมชน	สำนัก/กองช่าง, สำนักช่าง, กอง โยธา, กอง ประปา
302	โครงการขยายเขตประปา ส่วนภูมิภาคภายใน หมู่บ้าน ม.5	1.เพื่อพัฒนาส่งเสริมการพัฒนา ด้านโครงสร้างพื้นฐานให้สอดคล้อง กับความต้องการของประชาชน	จำนวน 1 โครงการ	300,000.00					1.ร้อยละของ แผนงาน/โครงการ ที่นำไปสู่การปฏิบัติ	1.สามารถพัฒนาด้าน โครงสร้างพื้นฐานและ ด้านการสาธารณสุขโลก ได้อย่างพอเพียงและ ทั่วถึง	สำนัก/กองช่าง, สำนักช่าง, กอง โยธา, กอง ประปา
303	ถนน คสล(ทุกซอยใน หมู่บ้าน)หมู่13	.เพื่อพัฒนาส่งเสริมการพัฒนา ด้านโครงสร้างพื้นฐานให้สอดคล้องกับ ความต้องการของประชาชน	5x2,000	300,000.00					1.ร้อยละของ แผนงาน/โครงการ ที่นำไปสู่การปฏิบัติ 2.ร้อยละความพึง พอใจของ ประชาชน	1.ประชาชนสามารถใช้ สัญจรได้สะดวก รวดเร็วและปลอดภัย 2.สามารถลดฝุ่น ละอองมลพิษและ อุบัติเหตุลงได้	สำนัก/กองช่าง, สำนักช่าง, กอง โยธา, กอง ประปา
304	ถนนลาดยาง (บ.หน้าน้ำซับ ม.8 - บ.คลองพลุ ม.15 ต.โป่งตาลอง)	1.เพื่อปรับปรุงเส้นทางการ คมนาคมให้สะดวกและทั่วถึง 2. เพื่อป้องกันและลดอุบัติเหตุทาง ถนน ลดมลพิษและฝุ่นละออง	จำนวน 1 โครงการ	10,000,000.00					1.ร้อยละโครงการที่ นำไปสู่การ ปฏิบัติ 2.ร้อยละ ความพึงพอใจของ ประชาชน	1.ประชาชนสามารถใช้ สัญจรได้สะดวก รวดเร็วและปลอดภัย 2.สามารถลดฝุ่น ละออง มลพิษและ อุบัติเหตุลงได้	สำนัก/กองช่าง, สำนักช่าง, กอง โยธา, กอง ประปา
305	ป้ายชื่อหมู่บ้าน (คุ้ม ประดู่)	1.เพื่อพัฒนาส่งเสริมการพัฒนา ด้านโครงสร้างพื้นฐานให้สอดคล้อง กับความต้องการของประชาชน	จำนวน 1 โครงการ	300,000.00					1.ร้อยละของ แผนงาน/โครงการ ที่นำไปสู่การปฏิบัติ	1.สามารถพัฒนาด้าน โครงสร้างพื้นฐานและ ด้านการสาธารณสุขโลก ได้อย่างพอเพียงและ ทั่วถึง	สำนัก/กองช่าง, สำนักช่าง, กอง โยธา, กอง ประปา



306	ขยายเขตไฟฟ้าแรงต่ำ 4 ตัน พร้อมไฟฟ้าส่องสว่าง ปากซอยบ้านกาแฟ-คลองน้ำสาธารณะ ซอย 4	1. เพื่อพัฒนาส่งเสริมการพัฒนา ด้านโครงสร้างพื้นฐานให้สอดคล้อง กับความต้องการของประชาชน	จำนวน 1 โครงการ	300,000.00						1. ร้อยละของ แผนงาน/โครงการ ที่นำไปสู่การปฏิบัติ	1. สามารถพัฒนา ด้านโครงสร้างพื้นฐานและ ด้านการสาธารณสุขได้ อย่างพอเพียงและ ทั่วถึง	สำนัก/กองช่าง, สำนักช่าง, กอง โยธา, กอง ประปา
307	ถนน คสล. ซอยโคก สะอาด-ถนนแนวเขต อุทยานแห่งชาติเขาใหญ่	1. เพื่อปรับปรุงเส้นทาง การคมนาคมให้สะดวกและทั่วถึง 2. เพื่อ ป้องกันและลดอุบัติเหตุทางถนน ลดมลพิษและฝุ่นละออง	5*100*0.15 เมตร	300,000.00						1. ร้อยละของ แผนงาน/โครงการ ที่นำไปสู่การปฏิบัติ 2. ร้อยละความพึงพอใจของ ประชาชน	1. ประชาชนสามารถใช้ สัญจรได้สะดวก รวดเร็วและปลอดภัย 2. สามารถลดฝุ่น ละอองมลพิษและ อุบัติเหตุลงได้	สำนัก/กองช่าง, สำนักช่าง, กอง โยธา, กอง ประปา
308	ถนนหินคลุก แยกถนน หลีก-บ้านนายมงคล	1. เพื่อพัฒนาส่งเสริมการพัฒนา ด้านโครงสร้างพื้นฐานให้สอดคล้อง กับความต้องการของประชาชน	5*300 เมตร	300,000.00						1. ร้อยละของ แผนงาน/โครงการ ที่นำไปสู่การปฏิบัติ 2. ร้อยละความพึงพอใจของ ประชาชน	1. ประชาชนสามารถใช้ สัญจรได้สะดวก รวดเร็วและปลอดภัย 2. สามารถลดฝุ่น ละอองมลพิษและ อุบัติเหตุลงได้	สำนัก/กองช่าง, สำนักช่าง, กอง โยธา, กอง ประปา
309	ถนนอัดบดยกระดับ สี แยกคลองนกแก้ว-บ้าน คลองสะทอน	1. เพื่อพัฒนาส่งเสริมการพัฒนา ด้านโครงสร้างพื้นฐานให้สอดคล้อง กับความต้องการของประชาชน	จำนวน 1โครงการ	300,000.00						1. ร้อยละของ แผนงาน/โครงการ ที่นำไปสู่การปฏิบัติ 2. ร้อยละความพึงพอใจของ ประชาชน	1. ประชาชนสามารถใช้ สัญจรได้สะดวก รวดเร็วและปลอดภัย 2. สามารถลดฝุ่น ละอองมลพิษและ อุบัติเหตุลงได้	สำนัก/กองช่าง, สำนักช่าง, กอง โยธา, กอง ประปา
310	ถนน คสล. คู่มิลิวาติ	1. เพื่อปรับปรุงเส้นทาง การคมนาคมให้สะดวกและทั่วถึง 2. เพื่อ ป้องกันและลดอุบัติเหตุทางถนน ลดมลพิษและฝุ่นละออง	4*300*0.15 เมตร	300,000.00						1. ร้อยละของ แผนงาน/โครงการ ที่นำไปสู่การปฏิบัติ 2. ร้อยละความพึงพอใจของ ประชาชน	1. ประชาชนสามารถใช้ สัญจรได้สะดวก รวดเร็วและปลอดภัย 2. สามารถลดฝุ่น ละอองมลพิษและ อุบัติเหตุลงได้	สำนัก/กองช่าง, สำนักช่าง, กอง โยธา, กอง ประปา
311	ซ่อมแซมถนนลูกรัง คู่มูญวน	1. เพื่อพัฒนาส่งเสริมการพัฒนา ด้านโครงสร้างพื้นฐานให้สอดคล้อง กับความต้องการของประชาชน	4*200เมตร	300,000.00						1. ร้อยละของ แผนงาน/โครงการ ที่นำไปสู่การปฏิบัติ 2. ร้อยละความพึงพอใจของ ประชาชน	1. ประชาชนสามารถใช้ สัญจรได้สะดวก รวดเร็วและปลอดภัย 2. สามารถลดฝุ่น ละอองมลพิษและ อุบัติเหตุลงได้	สำนัก/กองช่าง, สำนักช่าง, กอง โยธา, กอง ประปา
312	ขยายเขตไฟฟ้าแรงต่ำ คู่มูเจียน จำนวน 12 ตัน	1. เพื่อพัฒนาส่งเสริมการพัฒนา โครงสร้างพื้นฐานให้สอดคล้องกับ ความต้องการของประชาชน	150เมตร	300,000.00						1. ร้อยละของ แผนงาน/โครงการ นำไปสู่การปฏิบัติ	1. สามารถพัฒนา ด้านโครงสร้างพื้นฐานและ ด้านสาธารณสุขได้ อย่างพอเพียงและ ทั่วถึง	สำนัก/กองช่าง, สำนักช่าง, กอง โยธา, กอง ประปา
313	ขยายเขตไฟฟ้าแรงต่ำ คู่มูโคกสะอาด-เขตอุทยาน	1. เพื่อพัฒนาส่งเสริมการพัฒนา โครงสร้างพื้นฐานให้สอดคล้องกับ ความต้องการของประชาชน	จำนวน 1โครงการ	300,000.00						1. ร้อยละของ แผนงาน/โครงการ นำไปสู่การปฏิบัติ	1. สามารถพัฒนา ด้านโครงสร้างพื้นฐานและ ด้านสาธารณสุขได้ อย่างพอเพียงและ ทั่วถึง	สำนัก/กองช่าง, สำนักช่าง, กอง โยธา, กอง ประปา
314	ขยายเขตไฟฟ้า คู่มูวัง เตือนห้า-คู่มูเนินใหญ่ บ้านบุเจ้าคุณ	1. เพื่อพัฒนาส่งเสริมการพัฒนา โครงสร้างพื้นฐานให้สอดคล้องกับ ความต้องการของประชาชน	จำนวน 1โครงการ	300,000.00						1. ร้อยละของ แผนงาน/โครงการ นำไปสู่การปฏิบัติ	1. สามารถพัฒนา ด้านโครงสร้างพื้นฐานและ ด้านสาธารณสุขได้ อย่างพอเพียงและ ทั่วถึง	สำนัก/กองช่าง, สำนักช่าง, กอง โยธา, กอง ประปา



315	ถนน คสล.คุ้มถวน	1.เพื่อปรับปรุงเส้นทางการคมนาคมให้สะดวกและทั่วถึง2.เพื่อป้องกันและลดอุบัติเหตุทางถนนลดมลพิษและฝุ่นละออง	4*100*0.15 เมตร	300,000.00					1.ร้อยละของแผนงาน/โครงการที่นำไปสู่การปฏิบัติ 2.ร้อยละความพึงพอใจของประชาชน	1.ประชาชนสามารถใช้สัญจรได้สะดวกรวดเร็วและปลอดภัย 2.สามารถลดฝุ่นละอองมลพิษและอุบัติเหตุลงได้	สำนัก/กองช่าง, สำนักช่าง, กองโยธา, กองประปา
316	วางระบบน้ำ คสล.ในหมู่บ้าน หมู่12	1.เพื่อพัฒนาส่งเสริมการพัฒนาด้านโครงสร้างพื้นฐานให้สอดคล้องกับความต้องการของประชาชน	จำนวน 1โครงการ	300,000.00					1.ร้อยละของแผนงาน/โครงการนำไปสู่การปฏิบัติ	1.สามารถพัฒนาด้านโครงสร้างพื้นฐานและด้านสาธารณูปโภคได้อย่างพอเพียงและทั่วถึง	สำนัก/กองช่าง, สำนักช่าง, กองโยธา, กองประปา
317	โครงการขยายเขตประปาสู่ภูมิภาคภายในหมู่บ้าน หมู่12	1.เพื่อพัฒนาส่งเสริมการพัฒนาด้านโครงสร้างพื้นฐานให้สอดคล้องกับความต้องการของประชาชน	จำนวน 1โครงการ	300,000.00					1.ร้อยละโครงการที่นำไปสู่การปฏิบัติ 2.ร้อยละความพึงพอใจของประชาชน	1.สามารถพัฒนาด้านโครงสร้างพื้นฐานและด้านสาธารณูปโภคได้อย่างพอเพียงและทั่วถึง	สำนัก/กองช่าง, สำนักช่าง, กองโยธา, กองประปา
318	ไฟฟ้าสาธารณะ 10 จุด	1.เพื่อพัฒนาส่งเสริมการพัฒนาด้านโครงสร้างพื้นฐานให้สอดคล้องกับความต้องการของประชาชน	จำนวน 1โครงการ	300,000.00					1.ร้อยละของแผนงาน/โครงการนำไปสู่การปฏิบัติ	1.สามารถพัฒนาด้านโครงสร้างพื้นฐานและด้านสาธารณูปโภคได้อย่างพอเพียงและทั่วถึง	สำนัก/กองช่าง, สำนักช่าง, กองโยธา, กองประปา
319	ติดตั้งกล้อง CCTV หมู่12	1.เพื่อความปลอดภัยในชีวิตและทรัพย์สินของประชาชนในตำบลวังหมี่	จำนวน 1โครงการ	300,000.00					1.ร้อยละของแผนงาน/โครงการนำไปสู่การปฏิบัติ	1.สามารถรองรับและให้บริการประชาชนได้อย่างมีประสิทธิภาพมากขึ้น	สำนัก/กองช่าง, สำนักช่าง, กองโยธา, กองประปา
320	ถนนหินคลุก จากสี่แยก ผ.ประเสริฐไปถึงคลองเสมา	1.เพื่อพัฒนาส่งเสริมการพัฒนาด้านโครงสร้างพื้นฐานให้สอดคล้องกับความต้องการของประชาชน	จำนวน 1โครงการ	300,000.00					1.ร้อยละของแผนงาน/โครงการที่นำไปสู่การปฏิบัติ 2.ร้อยละความพึงพอใจของประชาชน	1.ประชาชนสามารถใช้สัญจรได้สะดวกรวดเร็วและปลอดภัย 2.สามารถลดฝุ่นละอองมลพิษและอุบัติเหตุลงได้	สำนัก/กองช่าง, สำนักช่าง, กองโยธา, กองประปา
321	สร้างสนามกีฬา เอนกประสงค์ บริเวณเส้นเขื่อน	1.เพื่อพัฒนาส่งเสริมการพัฒนาด้านโครงสร้างพื้นฐานให้สอดคล้องกับความต้องการของประชาชน	จำนวน 1โครงการ	300,000.00					1.ร้อยละของแผนงาน/โครงการนำไปสู่การปฏิบัติ	1.สามารถพัฒนาด้านโครงสร้างพื้นฐานและด้านสาธารณูปโภคได้อย่างพอเพียงและทั่วถึง	สำนัก/กองช่าง, สำนักช่าง, กองโยธา, กองประปา
322	ถนน คสล.ซอยบ้าน อบต.กีก กว้าง 5เมตร ยาวตลอดสาย หมู่12	1.เพื่อปรับปรุงเส้นทางการคมนาคมให้สะดวกและทั่วถึง2.เพื่อป้องกันและลดอุบัติเหตุทางถนนลดมลพิษและฝุ่นละออง	จำนวน 1โครงการ	300,000.00					1.ร้อยละของแผนงาน/โครงการที่นำไปสู่การปฏิบัติ 2.ร้อยละความพึงพอใจของประชาชน	1.ประชาชนสามารถใช้สัญจรได้สะดวกรวดเร็วและปลอดภัย 2.สามารถลดฝุ่นละอองมลพิษและอุบัติเหตุลงได้	สำนัก/กองช่าง, สำนักช่าง, กองโยธา, กองประปา
323	ขยายเขตไฟฟ้าแรงต่ำ จำนวน4ตัน ซอยหลังวัด สันกำแพง	1.เพื่อพัฒนาส่งเสริมการพัฒนาด้านโครงสร้างพื้นฐานให้สอดคล้องกับความต้องการของประชาชน	จำนวน 1โครงการ	300,000.00					1.ร้อยละของแผนงาน/โครงการนำไปสู่การปฏิบัติ	1.สามารถพัฒนาด้านโครงสร้างพื้นฐานและด้านสาธารณูปโภคได้อย่างพอเพียงและทั่วถึง	สำนัก/กองช่าง, สำนักช่าง, กองโยธา, กองประปา

324	ขยายไฟฟ้าแรงต่ำ โค้งสัน กำแพงถึงสะพานหมู่ 5	1.เพื่อพัฒนาส่งเสริมการพัฒนา โครงสร้างพื้นฐานให้สอดคล้องกับ ความต้องการของประชาชน	จำนวน 1โครงการ	300,000.00					1.ร้อยละของ แผนงาน/โครงการ นำไปสู่การปฏิบัติ	1.สามารถพัฒนาด้าน โครงสร้างพื้นฐานและ ด้านสาธารณสุขได้ อย่างพอเพียงและ ทั่วถึง	สำนัก/กองช่าง, สำนักช่าง, กอง โยธา, กอง ประปา
325	ป้ายชื่อหมู่บ้าน หมู่12	1.เพื่อพัฒนาส่งเสริมพัฒนา ด้านโครงสร้างพื้นฐานให้สอดคล้องกับ ความต้องการของประชาชน	จำนวน 1โครงการ	300,000.00					1.ร้อยละโครงการที่ นำไปนำไปสู่การ ปฏิบัติ 2.ร้อยละ ความพึงพอใจของ ประชาชน	1.สามารถพัฒนาด้าน โครงสร้างพื้นฐานและ ด้านสาธารณสุขได้ อย่างพอเพียงและ ทั่วถึง	สำนัก/กองช่าง, สำนักช่าง, กอง โยธา, กอง ประปา
326	ถนนหินคลุก(ทุกซอยใน หมู่13)	.เพื่อพัฒนาส่งเสริมพัฒนา โครงสร้างพื้นฐานให้สอดคล้องกับ ความต้องการของประชาชน	6x2,000	300,000.00					1.ร้อยละของ แผนงาน/โครงการ ที่นำไปสู่การปฏิบัติ 2.ร้อยละความพึง พอใจของ ประชาชน	1.ประชาชนสามารถใช้ สัญจรได้สะดวก รวดเร็วและปลอดภัย 2.สามารถลดฝุ่น ละอองมลพิษและ อุบัติเหตุลงได้	สำนัก/กองช่าง, สำนักช่าง, กอง โยธา, กอง ประปา
327	โครงการซ่อมแซมหอ กระจายข่าวภายใน หมู่บ้าน หมู่12	1.เพื่อพัฒนาส่งเสริมพัฒนา ด้านโครงสร้างพื้นฐานให้สอดคล้องกับ ความต้องการของประชาชน	จำนวน 1โครงการ	300,000.00					1.ร้อยละของ แผนงาน/โครงการ นำไปสู่การปฏิบัติ	1.สามารถพัฒนาด้าน โครงสร้างพื้นฐานและ ด้านสาธารณสุขได้ อย่างพอเพียงและ ทั่วถึง	สำนัก/กองช่าง, สำนักช่าง, กอง โยธา, กอง ประปา
328	ถนนลาดยาง (ทุกซอยใน หมู่13)	.เพื่อพัฒนาส่งเสริมพัฒนา โครงสร้างพื้นฐานให้สอดคล้องกับ ความต้องการของประชาชน	6x2,000	300,000.00					1.ร้อยละของ แผนงาน/โครงการ ที่นำไปสู่การปฏิบัติ 2.ร้อยละความพึง พอใจของ ประชาชน	1.ประชาชนสามารถใช้ สัญจรได้สะดวก รวดเร็วและปลอดภัย 2.สามารถลดฝุ่น ละอองมลพิษและ อุบัติเหตุลงได้	สำนัก/กองช่าง, สำนักช่าง, กอง โยธา, กอง ประปา
329	ไฟฟ้าสาธารณะ 5 จุด	1.เพื่อส่งเสริมพัฒนา โครงสร้างพื้นฐานให้สอดคล้องกับ ความต้องการของประชาชน	จำนวน 1 โครงการ	300,000.00					1.ร้อยละโครงการที่ นำไปนำไปสู่การ ปฏิบัติ 2.ร้อยละ ความพึงพอใจของ ประชาชน	1.สามารถพัฒนา โครงสร้างพื้นฐานและ ด้านสาธารณสุขได้ อย่างพอเพียงและ ทั่วถึง	สำนัก/กองช่าง, สำนักช่าง, กอง โยธา, กอง ประปา
330	เครื่องกำเนิดไฟฟ้า พลังงานแสงอาทิตย์	1.เพื่อพัฒนาส่งเสริมพัฒนา ด้านโครงสร้างพื้นฐานให้สอดคล้องกับ ความต้องการของประชาชน	จำนวน 1โครงการ	300,000.00					1.ร้อยละของ แผนงาน/โครงการ นำไปสู่การปฏิบัติ	1.สามารถพัฒนา โครงสร้างพื้นฐานและ ด้านสาธารณสุขได้ อย่างพอเพียงและ ทั่วถึง	สำนัก/กองช่าง, สำนักช่าง, กอง โยธา, กอง ประปา
331	ถนนหินคลุก หมู่ 8	1.เพื่อปรับปรุงเส้นทาง คมนาคมให้สะดวกและทั่วถึง 2. เพื่อป้องกันและลดอุบัติเหตุทาง ถนน ลดมลพิษและฝุ่นละออง	ระยะทาง 6x800 เมตร พร้อมวางท่อ 80 มม.	300,000.00					1.ร้อยละโครงการที่ นำไปนำไปสู่การ ปฏิบัติ 2.ร้อยละ ความพึงพอใจของ ประชาชน	1.ประชาชนสามารถใช้ สัญจรได้สะดวก รวดเร็วและปลอดภัย 2.สามารถลดฝุ่น ละออง มลพิษและ อุบัติเหตุลงได้	สำนัก/กองช่าง, สำนักช่าง, กอง โยธา, กอง ประปา
332	ต่อเติมศาลาประชาคม	.เพื่อพัฒนาส่งเสริมพัฒนา โครงสร้างพื้นฐานให้สอดคล้องกับ ความต้องการของประชาชน	จำนวน 1โครงการ	300,000.00					1.ร้อยละของ แผนงาน/โครงการ ที่นำไปสู่การปฏิบัติ	1.สามารถพัฒนา โครงสร้างพื้นฐานและ ด้านสาธารณสุขได้ อย่างพอเพียงและ ทั่วถึง	สำนัก/กองช่าง, สำนักช่าง, กอง โยธา, กอง ประปา

333	ป้ายจราจรและป้าย รณรงค์การลดอุบัติเหตุ (ระยะทางปากทางเข้า หมู่บ้านและชอยภายใน หมู่บ้าน)	1.เพื่อส่งเสริมการพัฒนา โครงสร้างพื้นฐานให้สอดคล้องกับ ความต้องการของประชาชน	จำนวน 1 โครงการ	300,000.00					1.ร้อยละโครงการที่ นำไปนำไปสู่การ ปฏิบัติ 2.ร้อยละ ความพึงพอใจของ ประชาชน	1.สามารถพัฒนาด้าน โครงสร้างพื้นฐานและ ด้านการสาธารณสุข ได้อย่างพอเพียงและ ทั่วถึง	สำนัก/กองช่าง, สำนักช่าง, กอง โยธา, กอง ประปา
334	โครงการขยายเขตประปา ส่วนภูมิภาคภายใน หมู่บ้าน	1.เพื่อส่งเสริมการพัฒนา โครงสร้างพื้นฐานให้สอดคล้องกับ ความต้องการของประชาชน	จำนวน 1 โครงการ	300,000.00					1.ร้อยละโครงการที่ นำไปนำไปสู่การ ปฏิบัติ 2.ร้อยละ ความพึงพอใจของ ประชาชน	1.ประชาชนมีน้ำใช้ใน การเกษตรอุปโภค บริโภคอย่างทั่วถึงและ เพียงพอ 2.สร้างความ เข้มแข็งให้แก่ชุมชน	สำนัก/กองช่าง, สำนักช่าง, กอง โยธา, กอง ประปา
335	ปรับปรุงภูมิทัศน์ พื้นที่ สาธารณะประโยชน์เป็น ตลาดชุมชน (ข้าง อบต.)	1.เพื่อพัฒนาส่งเสริมพัฒนา ด้านโครงสร้างพื้นฐานให้สอดคล้อง กับความต้องการของประชาชน	จำนวน 1 โครงการ	300,000.00					1.ร้อยละของ แผนงาน/โครงการ ที่นำไปสู่การปฏิบัติ	1.สามารถพัฒนาด้าน โครงสร้างพื้นฐานและ ด้านการสาธารณสุข ได้อย่างพอเพียงและ ทั่วถึง	สำนัก/กองช่าง, สำนักช่าง, กอง โยธา, กอง ประปา
336	สร้างสะพานข้ามคลอง	1.เพื่อส่งเสริมการพัฒนา โครงสร้างพื้นฐานให้สอดคล้องกับ ความต้องการของประชาชน	จำนวน 1 โครงการ	300,000.00					1.ร้อยละโครงการที่ นำไปนำไปสู่การ ปฏิบัติ 2.ร้อยละ ความพึงพอใจของ ประชาชน	1.สามารถพัฒนาด้าน โครงสร้างพื้นฐานและ ด้านการสาธารณสุข ได้อย่างพอเพียงและ ทั่วถึง	สำนัก/กองช่าง, สำนักช่าง, กอง โยธา, กอง ประปา
337	ไฟฟ้าส่องสว่างจากบ้าน สันกำแพง ถึงบ้านคลอง สะท้อน (โค้ง อบต.)	1.เพื่อพัฒนาส่งเสริมพัฒนา ด้านโครงสร้างพื้นฐานให้สอดคล้อง กับความต้องการของประชาชน	จำนวน 1 โครงการ	300,000.00					1.ร้อยละของ แผนงาน/โครงการ ที่นำไปสู่การปฏิบัติ	1.สามารถพัฒนาด้าน โครงสร้างพื้นฐานและ ด้านการสาธารณสุข ได้อย่างพอเพียงและ ทั่วถึง	สำนัก/กองช่าง, สำนักช่าง, กอง โยธา, กอง ประปา
338	วางระบายน้ำ (ข.หลัง ศาลาประชาคม)	1.เพื่อส่งเสริมการพัฒนา โครงสร้างพื้นฐานให้สอดคล้องกับ ความต้องการของประชาชน	จำนวน 1 โครงการ	300,000.00					1.ร้อยละโครงการที่ นำไปนำไปสู่การ ปฏิบัติ 2.ร้อยละ ความพึงพอใจของ ประชาชน	1.สามารถพัฒนาด้าน โครงสร้างพื้นฐานและ ด้านการสาธารณสุข ได้อย่างพอเพียงและ ทั่วถึง	สำนัก/กองช่าง, สำนักช่าง, กอง โยธา, กอง ประปา
339	เครื่องกรองน้ำประปาเพื่อ อุปโภคบริโภค หมู่14	1.เพื่อพัฒนาส่งเสริมพัฒนา ด้านโครงสร้างพื้นฐานให้สอดคล้อง กับความต้องการของประชาชน	จำนวน 1โครงการ	300,000.00					1.ร้อยละโครงการที่ นำไปสู่การปฏิบัติ 2.ร้อยละความพึง พอใจของ ประชาชน	1.สามารถพัฒนาด้าน โครงสร้างพื้นฐานและ ด้านสาธารณสุขได้ อย่างพอเพียงและ ทั่วถึง	สำนัก/กองช่าง, สำนักช่าง, กอง โยธา, กอง ประปา
340	กระงกป้องกันอุบัติเหตุ (สามแยก) ทุกจุดใน หมู่บ้าน13	1.เพื่อพัฒนาส่งเสริมพัฒนา ด้านโครงสร้างพื้นฐานให้สอดคล้อง กับความต้องการของประชาชน	จำนวน 1โครงการ	300,000.00					1.ร้อยละโครงการที่ นำไปนำไปสู่การ ปฏิบัติ 2.ร้อยละ ความพึงพอใจของ ประชาชน	1.สามารถพัฒนาด้าน โครงสร้างพื้นฐานและ ด้านสาธารณสุขได้ อย่างพอเพียงและ ทั่วถึง	สำนัก/กองช่าง, สำนักช่าง, กอง โยธา, กอง ประปา
341	ขยายเขตประปา (บ้าน นายจำลอง แก้วศรี)	1.เพื่อส่งเสริมการพัฒนา โครงสร้างพื้นฐานให้สอดคล้องกับ ความต้องการของประชาชน	จำนวน 1 โครงการ	300,000.00					1.ร้อยละโครงการที่ นำไปนำไปสู่การ ปฏิบัติ 2.ร้อยละ ความพึงพอใจของ ประชาชน	1.สามารถพัฒนาด้าน โครงสร้างพื้นฐานและ ด้านการสาธารณสุข ได้อย่างพอเพียงและ ทั่วถึง	สำนัก/กองช่าง, สำนักช่าง, กอง โยธา, กอง ประปา
342	พลังงานแสงอาทิตย์โซล่า เซลล์ คุ่มตะวันแดง	1.เพื่อพัฒนาส่งเสริมพัฒนา ด้านโครงสร้างพื้นฐานให้สอดคล้อง กับความต้องการของประชาชน	จำนวน 1โครงการ	300,000.00					1.ร้อยละของ แผนงาน/โครงการ นำไปสู่การปฏิบัติ	1.สามารถพัฒนาด้าน โครงสร้างพื้นฐานและ ด้านสาธารณสุขได้ อย่างพอเพียงและ ทั่วถึง	สำนัก/กองช่าง, สำนักช่าง, กอง โยธา, กอง ประปา
343	ถนน คสล.ไปคุ้มตะวัน แดง	1.เพื่อปรับปรุงเส้นทาง คมนาคมให้สะดวกและทั่วถึง2.เพื่อ ป้องกันและลดอุบัติเหตุทางถนน ลดมลพิษและฝุ่นละออง	จำนวน 1โครงการ	300,000.00					1.ร้อยละของ แผนงาน/โครงการ ที่นำไปสู่การปฏิบัติ 2.ร้อยละความพึง พอใจของ ประชาชน	1.ประชาชนสามารถใช้ สัญจรได้สะดวก รวดเร็วและปลอดภัย 2.สามารถลดฝุ่น ละอองมลพิษและ อุบัติเหตุลงได้	สำนัก/กองช่าง, สำนักช่าง, กอง โยธา, กอง ประปา



344	เสียงตามสายในหมู่บ้าน	1.เพื่อพัฒนาส่งเสริมการพัฒนา ด้านโครงสร้างพื้นฐานให้สอดคล้อง กับความต้องการของประชาชน	จำนวน 1โครงการ	300,000.00					1.ร้อยละของ แผนงาน/โครงการ นำไปสู่การปฏิบัติ	1.สามารถพัฒนาด้าน โครงสร้างพื้นฐานและ ด้านสาธารณูปโภคได้ อย่างพอเพียงและ ทั่วถึง	สำนัก/กองช่าง, สำนักช่าง, กอง โยธา, กอง ประปา
345	เพิ่มหม้อแปลงไฟฟ้า ภายในหมู่บ้าน หมู่14	1.เพื่อพัฒนาส่งเสริมการพัฒนา โครงสร้างพื้นฐานให้สอดคล้องกับ ความต้องการของประชาชน	จำนวน 1โครงการ	300,000.00					1.ร้อยละของ แผนงาน/โครงการ นำไปสู่การปฏิบัติ	1.สามารถพัฒนาด้าน โครงสร้างพื้นฐานและ ด้านสาธารณูปโภคได้ อย่างพอเพียงและ ทั่วถึง	สำนัก/กองช่าง, สำนักช่าง, กอง โยธา, กอง ประปา
346	ไฟสัญญาณสามแยก โช ล่าเซลล์ หมู่14	1.เพื่อพัฒนาส่งเสริมการพัฒนา ด้านโครงสร้างพื้นฐานให้สอดคล้อง กับความต้องการของประชาชน	จำนวน 1โครงการ	300,000.00					1.ร้อยละของ แผนงาน/โครงการ นำไปสู่การปฏิบัติ	1.สามารถพัฒนาด้าน โครงสร้างพื้นฐานและ ด้านสาธารณูปโภคได้ อย่างพอเพียงและ ทั่วถึง	สำนัก/กองช่าง, สำนักช่าง, กอง โยธา, กอง ประปา
347	กล้อง cctv หมู่14	1.เพื่อความปลอดภัยในชีวิตและ ทรัพย์สินของประชาชนในตำบลวัง หมี่	จำนวน 1โครงการ	300,000.00					1.ร้อยละของ แผนงาน/โครงการ นำไปสู่การปฏิบัติ	1.สามารถรองรับและ ให้บริการประชาชนได้ อย่างมีประสิทธิภาพ มากขึ้น	สำนัก/กองช่าง, สำนักช่าง, กอง โยธา, กอง ประปา
348	ถนนลาดยางสายโนนสาว เอ้-หนองไม้แดง ท่าวัง ไทร	1.เพื่อพัฒนาส่งเสริมการพัฒนา โครงสร้างพื้นฐานให้สอดคล้องกับ ความต้องการของประชาชน	จำนวน 1โครงการ	300,000.00					1.ร้อยละของ แผนงาน/โครงการ ที่นำไปสู่การปฏิบัติ 2.ร้อยละความพึง พอใจของ ประชาชน	1.ประชาชนสามารถใช้ สัญจรได้สะดวก รวดเร็วและปลอดภัย 2.สามารถลดฝุ่น ละอองมลพิษและ อุบัติเหตุลงได้	สำนัก/กองช่าง, สำนักช่าง, กอง โยธา, กอง ประปา
349	ไฟฟ้สาธารณะ หมู่14	1.เพื่อพัฒนาส่งเสริมการพัฒนา โครงสร้างพื้นฐานให้สอดคล้องกับ ความต้องการของประชาชน	จำนวน 1โครงการ	300,000.00					1.ร้อยละของ แผนงาน/โครงการ นำไปสู่การปฏิบัติ	1.สามารถพัฒนาด้าน โครงสร้างพื้นฐานและ ด้านสาธารณูปโภคได้ อย่างพอเพียงและ ทั่วถึง	สำนัก/กองช่าง, สำนักช่าง, กอง โยธา, กอง ประปา
350	เจาะบ่อบาดาลสำหรับ ประปาในหมู่บ้าน หมู่14	1.เพื่อพัฒนาส่งเสริมการพัฒนา ด้านโครงสร้างพื้นฐานให้สอดคล้อง กับความต้องการของประชาชน	จำนวน 1โครงการ	300,000.00					1.ร้อยละของ แผนงาน/โครงการ นำไปสู่การปฏิบัติ	1.สามารถพัฒนาด้าน โครงสร้างพื้นฐานและ ด้านสาธารณูปโภคได้ อย่างพอเพียงและ ทั่วถึง	สำนัก/กองช่าง, สำนักช่าง, กอง โยธา, กอง ประปา
351	ถนน คสล. ขึ้นเขาหินตั้ง หมู่14	1.เพื่อปรับปรุงเส้นทาง คมนาคมให้สะดวกและทั่วถึง2.เพื่อ ป้องกันและลดอุบัติเหตุทางถนน ลดมลพิษและฝุ่นละออง	400 เมตร	300,000.00					1.ร้อยละของ แผนงาน/โครงการ ที่นำไปสู่การปฏิบัติ 2.ร้อยละความพึง พอใจของ ประชาชน	1.ประชาชนสามารถใช้ สัญจรได้สะดวก รวดเร็วและปลอดภัย 2.สามารถลดฝุ่น ละอองมลพิษและ อุบัติเหตุลงได้	สำนัก/กองช่าง, สำนักช่าง, กอง โยธา, กอง ประปา
352	เป่าล้างบ่อบาดาล หมู่14	1.เพื่อพัฒนาส่งเสริมการพัฒนา ด้านโครงสร้างพื้นฐานให้สอดคล้อง กับความต้องการของประชาชน	จำนวน 1โครงการ	300,000.00					1.ร้อยละของ แผนงาน/โครงการ นำไปสู่การปฏิบัติ	1.สามารถพัฒนาด้าน โครงสร้างพื้นฐานและ ด้านสาธารณูปโภคได้ อย่างพอเพียงและ ทั่วถึง	สำนัก/กองช่าง, สำนักช่าง, กอง โยธา, กอง ประปา
353	ถนนหินคลุก ถนนวงแห วง-ลำพญาไม้	1.เพื่อพัฒนาส่งเสริมการพัฒนา ด้านโครงสร้างพื้นฐานให้สอดคล้อง กับความต้องการของประชาชน	6*4,700 เมตร	300,000.00					1.ร้อยละของ แผนงาน/โครงการ ที่นำไปสู่การปฏิบัติ 2.ร้อยละความพึง พอใจของ ประชาชน	1.ประชาชนสามารถใช้ สัญจรได้สะดวก รวดเร็วและปลอดภัย 2.สามารถลดฝุ่น ละอองมลพิษและ อุบัติเหตุลงได้	สำนัก/กองช่าง, สำนักช่าง, กอง โยธา, กอง ประปา

354	ซ่อมแซมถนนลูกรัง สาย วงแหวนรอบหมู่บ้าน	1.เพื่อพัฒนาส่งเสริมการพัฒนา ด้านโครงสร้างพื้นฐานให้สอดคล้อง กับความต้องการของประชาชน	6*3,000 เมตร	300,000.00					1.ร้อยละของ แผนงาน/โครงการ ที่นำไปสู่การปฏิบัติ 2.ร้อยละความพึง พอใจของ ประชาชน	1.ประชาชนสามารถใช้ สัญจรได้สะดวก รวดเร็วและปลอดภัย 2.สามารถลดฝุ่น ละอองมลพิษและ อุบัติเหตุลงได้	สำนัก/กองช่าง, สำนักช่าง, กอง โยธา, กอง ประปา
355	ถนนหินคลุกสายหนอง ไม้แดง ยูน้อย	.เพื่อพัฒนาส่งเสริมการพัฒนาด้าน โครงสร้างพื้นฐานให้สอดคล้องกับ ความต้องการของประชาชน	จำนวน 1โครงการ	300,000.00					1.ร้อยละของ แผนงาน/โครงการ ที่นำไปสู่การปฏิบัติ 2.ร้อยละความพึง พอใจของ ประชาชน	1.ประชาชนสามารถใช้ สัญจรได้สะดวก รวดเร็วและปลอดภัย 2.สามารถลดฝุ่น ละอองมลพิษและ อุบัติเหตุลงได้	สำนัก/กองช่าง, สำนักช่าง, กอง โยธา, กอง ประปา
356	ซ่อมแซมถนนลูกรัง ซอย ศาลเจ้า	1.เพื่อพัฒนาส่งเสริมการพัฒนา ด้านโครงสร้างพื้นฐานให้สอดคล้อง กับความต้องการของประชาชน	6*1,000เมตร	300,000.00					1.ร้อยละของ แผนงาน/โครงการ ที่นำไปสู่การปฏิบัติ 2.ร้อยละความพึง พอใจของ ประชาชน	1.ประชาชนสามารถใช้ สัญจรได้สะดวก รวดเร็วและปลอดภัย 2.สามารถลดฝุ่น ละอองมลพิษและ อุบัติเหตุลงได้	สำนัก/กองช่าง, สำนักช่าง, กอง โยธา, กอง ประปา
357	ป้ายชื่อหมู่บ้าน(ซุ่มประตู)	1.เพื่อพัฒนาส่งเสริมการพัฒนา ด้านโครงสร้างพื้นฐานให้สอดคล้อง กับความต้องการของประชาชน	จำนวน 1โครงการ	300,000.00					1.ร้อยละโครงการที่ นำไปนำไปสู่การ ปฏิบัติ 2.ร้อยละ ความพึงพอใจของ ประชาชน	1.สามารถพัฒนาด้าน โครงสร้างพื้นฐานและ ด้านสาธารณูปโภคได้ อย่างพอเพียงและ ทั่วถึง	สำนัก/กองช่าง, สำนักช่าง, กอง โยธา, กอง ประปา
358	โครงการซ่อมแซมห่อ กระจายข้าวภายใน หมู่บ้าน	1.เพื่อพัฒนาส่งเสริมการพัฒนา ด้านโครงสร้างพื้นฐานให้สอดคล้อง กับความต้องการของประชาชน	จำนวน 1โครงการ	300,000.00					1.ร้อยละของ แผนงาน/โครงการ นำไปสู่การปฏิบัติ	1.สามารถพัฒนาด้าน โครงสร้างพื้นฐานและ ด้านสาธารณูปโภคได้ อย่างพอเพียงและ ทั่วถึง	สำนัก/กองช่าง, สำนักช่าง, กอง โยธา, กอง ประปา
359	ซิมเมอร์สำรวจ ใช้ ภายในหมู่บ้านหนอง ไม้แดง	1.เพื่อพัฒนาส่งเสริมการพัฒนา ด้านโครงสร้างพื้นฐานให้สอดคล้อง กับความต้องการของประชาชน	จำนวน 1โครงการ	300,000.00					1.ร้อยละโครงการที่ นำไปนำไปสู่การ ปฏิบัติ 2.ร้อยละ ความพึงพอใจของ ประชาชน	1.สามารถพัฒนาด้าน โครงสร้างพื้นฐานและ ด้านสาธารณูปโภคได้ อย่างพอเพียงและ ทั่วถึง	สำนัก/กองช่าง, สำนักช่าง, กอง โยธา, กอง ประปา
360	ถนน ลาดยาง ทางขึ้นเขา หินตั้ง หมู่14	1.เพื่อปรับปรุงเส้นทางการ คมนาคมให้สะดวกและทั่วถึง2.เพื่อ ป้องกันและลดอุบัติเหตุทางถนน ลดมลพิษและฝุ่นละออง	6*2,000เมตร	300,000.00					1.ร้อยละของ แผนงาน/โครงการ ที่นำไปสู่การปฏิบัติ 2.ร้อยละความพึง พอใจของ ประชาชน	1.ประชาชนสามารถใช้ สัญจรได้สะดวก รวดเร็วและปลอดภัย 2.สามารถลดฝุ่น ละอองมลพิษและ อุบัติเหตุลงได้	สำนัก/กองช่าง, สำนักช่าง, กอง โยธา, กอง ประปา
361	ถนนลาดยาง สายหลัก หมู่14	1.เพื่อปรับปรุงเส้นทางการ คมนาคมให้สะดวกและทั่วถึง2.เพื่อ ป้องกันและลดอุบัติเหตุทางถนน ลดมลพิษและฝุ่นละออง	6*500เมตร	300,000.00					1.ร้อยละของ แผนงาน/โครงการ ที่นำไปสู่การปฏิบัติ 2.ร้อยละความพึง พอใจของ ประชาชน	1.ประชาชนสามารถใช้ สัญจรได้สะดวก รวดเร็วและปลอดภัย 2.สามารถลดฝุ่น ละอองมลพิษและ อุบัติเหตุลงได้	สำนัก/กองช่าง, สำนักช่าง, กอง โยธา, กอง ประปา
362	วางระบายน้ำ คลส.หมู่14	1.เพื่อพัฒนาส่งเสริมการพัฒนา ด้านโครงสร้างพื้นฐานให้สอดคล้อง กับความต้องการของประชาชน	จำนวน 1โครงการ	300,000.00					1.ร้อยละของ แผนงาน/โครงการ นำไปสู่การปฏิบัติ	1.สามารถพัฒนาด้าน โครงสร้างพื้นฐานและ ด้านสาธารณูปโภคได้ อย่างพอเพียงและ ทั่วถึง	สำนัก/กองช่าง, สำนักช่าง, กอง โยธา, กอง ประปา
363	ขอไฟสัญญาณ หรือไฟ กระพริบสามแยกหน้าที่ ทำการผู้ใหญ่บ้าน หมู่14	1.เพื่อพัฒนาส่งเสริมการพัฒนา ด้านโครงสร้างพื้นฐานให้สอดคล้อง กับความต้องการของประชาชน	จำนวน 1โครงการ	300,000.00					1.ร้อยละของ แผนงาน/โครงการ นำไปสู่การปฏิบัติ	1.สามารถพัฒนาด้าน โครงสร้างพื้นฐานและ ด้านสาธารณูปโภคได้ อย่างพอเพียงและ ทั่วถึง	สำนัก/กองช่าง, สำนักช่าง, กอง โยธา, กอง ประปา

364	ขอย้ายเขตไฟฟ้า คุ่ม ตะวันแดง	1.เพื่อพัฒนาส่งเสริมการพัฒนา โครงสร้างพื้นฐานให้สอดคล้องกับ ความต้องการของประชาชน	จำนวน 1โครงการ	300,000.00					1.ร้อยละของ แผนงาน/โครงการ นำไปสู่การปฏิบัติ	1.สามารถพัฒนาด้าน โครงสร้างพื้นฐานและ ด้านสาธารณูปโภคได้ อย่างพอเพียงและ ทั่วถึง	สำนัก/กองช่าง, สำนักช่าง, กอง โยธา, กอง ประปา
365	ซ่อมแซมถนนลูกรังไป น้ำตกผาแก้ว	1.เพื่อพัฒนาส่งเสริมการพัฒนา ด้านโครงสร้างพื้นฐานให้สอดคล้อง กับความต้องการของประชาชน	2,000เมตร	300,000.00					1.ร้อยละของ แผนงาน/โครงการ ที่นำไปสู่การปฏิบัติ 2.ร้อยละความพึง พอใจของ ประชาชน	1.ประชาชนสามารถใช้ สัญจรได้สะดวก รวดเร็วและปลอดภัย 2.สามารถลดฝุ่น ละอองมลพิษและ อุบัติเหตุลงได้	สำนัก/กองช่าง, สำนักช่าง, กอง โยธา, กอง ประปา
366	ป้ายชื่อหมู่บ้าน (ขุ่ม ประตุ) หมู่14	1.เพื่อพัฒนาส่งเสริมการพัฒนา ด้านโครงสร้างพื้นฐานให้สอดคล้อง กับความต้องการของประชาชน	จำนวน 1โครงการ	300,000.00					1.ร้อยละโครงการที่ นำไปนำไปสู่การ ปฏิบัติ 2.ร้อยละ ความพึงพอใจของ ประชาชน	1.สามารถพัฒนาด้าน โครงสร้างพื้นฐานและ ด้านสาธารณูปโภคได้ อย่างพอเพียงและ ทั่วถึง	สำนัก/กองช่าง, สำนักช่าง, กอง โยธา, กอง ประปา
367	โครงการซ่อมแซมหอกระ จ่ายข้าว หมู่14	1.เพื่อพัฒนาส่งเสริมการพัฒนา ด้านโครงสร้างพื้นฐานให้สอดคล้อง กับความต้องการของประชาชน	จำนวน 1โครงการ	300,000.00					1.ร้อยละของ แผนงาน/โครงการ นำไปสู่การปฏิบัติ	1.สามารถพัฒนาด้าน โครงสร้างพื้นฐานและ ด้านสาธารณูปโภคได้ อย่างพอเพียงและ ทั่วถึง	สำนัก/กองช่าง, สำนักช่าง, กอง โยธา, กอง ประปา
368	ถัง คลส.ประปา หมู่ 14	1.เพื่อพัฒนาส่งเสริมการพัฒนา ด้านโครงสร้างพื้นฐานให้สอดคล้อง กับความต้องการของประชาชน	จำนวน 1โครงการ	300,000.00					1.ร้อยละของ แผนงาน/โครงการ นำไปสู่การปฏิบัติ	1.สามารถพัฒนาด้าน โครงสร้างพื้นฐานและ ด้านสาธารณูปโภคได้ อย่างพอเพียงและ ทั่วถึง	สำนัก/กองช่าง, สำนักช่าง, กอง โยธา, กอง ประปา
369	กล้อง CCTV หมู่ 8	1.เพื่อส่งเสริมการพัฒนา ด้าน โครงสร้างพื้นฐานให้สอดคล้องกับ ความต้องการของประชาชน	จำนวน 1 โครงการ	300,000.00					1.ร้อยละโครงการที่ นำไปนำไปสู่การ ปฏิบัติ 2.ร้อยละ ความพึงพอใจของ ประชาชน	1.สามารถพัฒนาด้าน โครงสร้างพื้นฐานและ ด้านการสาธารณูปโภค ได้อย่างพอเพียงและ ทั่วถึง	สำนัก/กองช่าง, สำนักช่าง, กอง โยธา, กอง ประปา
370	ขยายเขตไฟฟ้าเส้น อุบล ๓-ยุบพัฒนา	1.เพื่อพัฒนาส่งเสริมการพัฒนา โครงสร้างพื้นฐานให้สอดคล้องกับ ความต้องการของประชาชน	จำนวน 1โครงการ	300,000.00					1.ร้อยละของ แผนงาน/โครงการ นำไปสู่การปฏิบัติ	1.สามารถพัฒนาด้าน โครงสร้างพื้นฐานและ ด้านสาธารณูปโภคได้ อย่างพอเพียงและ ทั่วถึง	สำนัก/กองช่าง, สำนักช่าง, กอง โยธา, กอง ประปา
371	เจาะบ่อบาดาล พร้อมถัง และขยายประปาพร้อม มิเตอร์ไฟฟ้า คุ่มบ้านใต้ หมู่16	1.เพื่อพัฒนาส่งเสริมการพัฒนา ด้านโครงสร้างพื้นฐานให้สอดคล้อง กับความต้องการของประชาชน	จำนวน 1โครงการ	300,000.00					1.ร้อยละของ แผนงาน/โครงการ นำไปสู่การปฏิบัติ	1.สามารถพัฒนาด้าน โครงสร้างพื้นฐานและ ด้านสาธารณูปโภคได้ อย่างพอเพียงและ ทั่วถึง	สำนัก/กองช่าง, สำนักช่าง, กอง โยธา, กอง ประปา
372	ถังเก็บกักน้ำ	1.เพื่อส่งเสริมการพัฒนา ด้าน โครงสร้างพื้นฐานให้สอดคล้องกับ ความต้องการของประชาชน	จำนวน 1 โครงการ	300,000.00					1.ร้อยละโครงการที่ นำไปนำไปสู่การ ปฏิบัติ 2.ร้อยละ ความพึงพอใจของ ประชาชน	1.สามารถพัฒนาด้าน โครงสร้างพื้นฐานและ ด้านการสาธารณูปโภค ได้อย่างพอเพียงและ ทั่วถึง	สำนัก/กองช่าง, สำนักช่าง, กอง โยธา, กอง ประปา
373	ซ่อมแซมถนนเส้นคลอง น้ำซับ/สามแยกศาลา ประชาคม/บ้านนาย สมมาตร/สายไร่ตัววัด	1.เพื่อปรับปรุงเส้นทาง การคมนาคมให้สะดวกและทั่วถึง 2. เพื่อป้องกันและลดอุบัติเหตุทาง ถนน ลดมลพิษและฝุ่นละออง	จำนวน 1 โครงการ	300,000.00					1.ร้อยละโครงการที่ นำไปนำไปสู่การ ปฏิบัติ 2.ร้อยละ ความพึงพอใจของ ประชาชน	1.ประชาชนสามารถใช้ สัญจรได้สะดวก รวดเร็วและปลอดภัย 2.สามารถลดฝุ่น ละออง มลพิษและ อุบัติเหตุลงได้	สำนัก/กองช่าง, สำนักช่าง, กอง โยธา, กอง ประปา

374	ป้ายชื่อหมู่บ้าน (ซุ้มประตู) หมู่ 16 บ้านคลองปลาแก้ง	1.เพื่อพัฒนาส่งเสริมการพัฒนา ด้านโครงสร้างพื้นฐานให้สอดคล้องกับความต้องการของประชาชน	จำนวน 1โครงการ	300,000.00					1.ร้อยละโครงการที่นำไปนำไปสู่การปฏิบัติ 2.ร้อยละความพึงพอใจของประชาชน	1.สามารถพัฒนาด้านโครงสร้างพื้นฐานและด้านสาธารณูปโภคได้อย่างพอเพียงและทั่วถึง	สำนัก/กองช่าง, สำนักช่าง, กองโยธา, กองประปา
375	ไฟฟ้าสาธารณะ 10 จุด หมู่ 16	1.เพื่อพัฒนาส่งเสริมการพัฒนา โครงสร้างพื้นฐานให้สอดคล้องกับความต้องการของประชาชน	จำนวน 1โครงการ	300,000.00					1.ร้อยละของแผนงาน/โครงการนำไปสู่การปฏิบัติ	1.สามารถพัฒนาด้านโครงสร้างพื้นฐานและด้านสาธารณูปโภคได้อย่างพอเพียงและทั่วถึง	สำนัก/กองช่าง, สำนักช่าง, กองโยธา, กองประปา
376	ป้ายชื่อหมู่บ้าน (ซุ้มชุมชน) หมู่ 8	1.เพื่อส่งเสริมการพัฒนา ด้านโครงสร้างพื้นฐานให้สอดคล้องกับความต้องการของประชาชน	จำนวน 1โครงการ	300,000.00					1.ร้อยละโครงการที่นำไปนำไปสู่การปฏิบัติ 2.ร้อยละความพึงพอใจของประชาชน	1.สามารถพัฒนาด้านโครงสร้างพื้นฐานและด้านสาธารณูปโภคได้อย่างพอเพียงและทั่วถึง	สำนัก/กองช่าง, สำนักช่าง, กองโยธา, กองประปา
377	แผงโซลาร์เซลล์ประปาทุกคุ้ม	1.เพื่อพัฒนาส่งเสริมการพัฒนา ด้านโครงสร้างพื้นฐานให้สอดคล้องกับความต้องการของประชาชน	จำนวน 1โครงการ	300,000.00					1.ร้อยละของแผนงาน/โครงการนำไปสู่การปฏิบัติ	1.สามารถพัฒนาด้านโครงสร้างพื้นฐานและด้านสาธารณูปโภคได้อย่างพอเพียงและทั่วถึง	สำนัก/กองช่าง, สำนักช่าง, กองโยธา, กองประปา
378	โครงการซ่อมแซมท่อกระจายน้ำภายในหมู่บ้าน หมู่ 8	1.เพื่อส่งเสริมการพัฒนา ด้านโครงสร้างพื้นฐานให้สอดคล้องกับความต้องการของประชาชน	จำนวน 1โครงการ	300,000.00					1.ร้อยละโครงการที่นำไปนำไปสู่การปฏิบัติ 2.ร้อยละความพึงพอใจของประชาชน	1.สามารถพัฒนาด้านโครงสร้างพื้นฐานและด้านสาธารณูปโภคได้อย่างพอเพียงและทั่วถึง	สำนัก/กองช่าง, สำนักช่าง, กองโยธา, กองประปา
379	ถนนดินยกระดับจากบ้านละม้ายถึงไร่เสี้ยวสาร	.เพื่อพัฒนาส่งเสริมการพัฒนา ด้านโครงสร้างพื้นฐานให้สอดคล้องกับความต้องการของประชาชน	จำนวน 1โครงการ	300,000.00					1.ร้อยละของแผนงาน/โครงการที่นำไปสู่การปฏิบัติ 2.ร้อยละความพึงพอใจของประชาชน	1.ประชาชนสามารถใช้สัญจรได้สะดวก รวดเร็วและปลอดภัย 2.สามารถลดฝุ่นละอองมลพิษและอุบัติเหตุลงได้	สำนัก/กองช่าง, สำนักช่าง, กองโยธา, กองประปา
380	ถนน คสล.ทุกซอยในหมู่บ้าน หมู่ 16	1.เพื่อปรับปรุงเส้นทางการคมนาคมให้สะดวกและทั่วถึง 2.เพื่อป้องกันและลดอุบัติเหตุทางถนนลดมลพิษและฝุ่นละออง	5*100*0.15เมตร	300,000.00					1.ร้อยละของแผนงาน/โครงการที่นำไปสู่การปฏิบัติ 2.ร้อยละความพึงพอใจของประชาชน	1.ประชาชนสามารถใช้สัญจรได้สะดวก รวดเร็วและปลอดภัย 2.สามารถลดฝุ่นละอองมลพิษและอุบัติเหตุลงได้	สำนัก/กองช่าง, สำนักช่าง, กองโยธา, กองประปา
381	ขยายเขตไฟฟ้าเส้นหลังโรงเรียนวังหมี่พิทยาคม	1.เพื่อพัฒนาส่งเสริมการพัฒนา ด้านโครงสร้างพื้นฐานให้สอดคล้องกับความต้องการของประชาชน	จำนวน 1โครงการ	300,000.00					1.ร้อยละของแผนงาน/โครงการที่นำไปสู่การปฏิบัติ	1.สามารถพัฒนาด้านโครงสร้างพื้นฐานและด้านสาธารณูปโภคได้อย่างพอเพียงและทั่วถึง	สำนัก/กองช่าง, สำนักช่าง, กองโยธา, กองประปา
382	ท่อกระจายน้ำพร้อมเสียงตามสายในหมู่บ้าน	1.เพื่อพัฒนาส่งเสริมการพัฒนา ด้านโครงสร้างพื้นฐานให้สอดคล้องกับความต้องการของประชาชน	จำนวน 1โครงการ	300,000.00					1.ร้อยละของแผนงาน/โครงการนำไปสู่การปฏิบัติ	1.สามารถพัฒนาด้านโครงสร้างพื้นฐานและด้านสาธารณูปโภคได้อย่างพอเพียงและทั่วถึง	สำนัก/กองช่าง, สำนักช่าง, กองโยธา, กองประปา
383	ก่อสร้างโรงงานแปรรูปสมุนไพร พร้อมโรงอบ หมู่ 16	1.เพื่อพัฒนาส่งเสริมการพัฒนา ด้านโครงสร้างพื้นฐานให้สอดคล้องกับความต้องการของประชาชน	จำนวน 1โครงการ	300,000.00					1.ร้อยละของแผนงาน/โครงการนำไปสู่การปฏิบัติ	1.สามารถพัฒนาด้านโครงสร้างพื้นฐานและด้านสาธารณูปโภคได้อย่างพอเพียงและทั่วถึง	สำนัก/กองช่าง, สำนักช่าง, กองโยธา, กองประปา



384	ปรับปรุงภูมิทัศน์ ถนน ทางเข้าหมู่บ้าน -ขย4 พร้อมติดตั้งป้ายจราจร	1.เพื่อพัฒนาส่งเสริมการพัฒนา ด้านโครงสร้างพื้นฐานให้สอดคล้อง กับความต้องการของประชาชน	จำนวน 1โครงการ	300,000.00					1.ร้อยละของ แผนงาน/โครงการ นำไปสู่การปฏิบัติ	1.สามารถพัฒนาด้าน โครงสร้างพื้นฐานและ ด้านสาธารณูปโภคได้ อย่างพอเพียงและ ทั่วถึง	สำนัก/กองช่าง, สำนักช่าง, กอง โยธา, กอง ประปา
385	สนับสนุนการบำรุงรักษา สถานที่ท่องเที่ยว หมู่16	1.เพื่อพัฒนาส่งเสริมการพัฒนา ด้านโครงสร้างพื้นฐานให้สอดคล้อง กับความต้องการของประชาชน	จำนวน 1โครงการ	300,000.00					1.ร้อยละของ แผนงาน/โครงการ นำไปสู่การปฏิบัติ	1.สามารถพัฒนาด้าน โครงสร้างพื้นฐานและ ด้านสาธารณูปโภคได้ อย่างพอเพียงและ ทั่วถึง	สำนัก/กองช่าง, สำนักช่าง, กอง โยธา, กอง ประปา
386	ถังประปา หมู่16	1.เพื่อพัฒนาส่งเสริมการพัฒนา ด้านโครงสร้างพื้นฐานให้สอดคล้อง กับความต้องการของประชาชน	จำนวน 1โครงการ	300,000.00					1.ร้อยละโครงการที่ นำไปนำไปสู่การ ปฏิบัติ 2.ร้อยละ ความพึงพอใจของ ประชาชน	1.สามารถพัฒนาด้าน โครงสร้างพื้นฐานและ ด้านสาธารณูปโภคได้ อย่างพอเพียงและ ทั่วถึง	สำนัก/กองช่าง, สำนักช่าง, กอง โยธา, กอง ประปา
387	ป้ายจราจรพร้อมคลื่นกัน ชลความเร็ว หมู่16	1.เพื่อพัฒนาส่งเสริมการพัฒนา ด้านโครงสร้างพื้นฐานให้สอดคล้อง กับความต้องการของประชาชน	จำนวน 1โครงการ	300,000.00					1.ร้อยละโครงการที่ นำไปสู่การปฏิบัติ 2.ร้อยละความพึง พอใจของ ประชาชน	1.สามารถพัฒนาด้าน โครงสร้างพื้นฐานและ ด้านสาธารณูปโภคได้ อย่างพอเพียงและ ทั่วถึง	สำนัก/กองช่าง, สำนักช่าง, กอง โยธา, กอง ประปา
388	ไฟฟ้สาธารณะแบบโซลาร์ เซลล์ จำนวน 6จุด	1.เพื่อพัฒนาส่งเสริมการพัฒนา โครงสร้างพื้นฐานให้สอดคล้องกับ ความต้องการของประชาชน	จำนวน 1โครงการ	300,000.00					1.ร้อยละของ แผนงาน/โครงการ นำไปสู่การปฏิบัติ	1.สามารถพัฒนาด้าน โครงสร้างพื้นฐานและ ด้านสาธารณูปโภคได้ อย่างพอเพียงและ ทั่วถึง	สำนัก/กองช่าง, สำนักช่าง, กอง โยธา, กอง ประปา
389	เป่าล้างบ่อบาดาล ภายใน หมู่บ้าน หมู่16	1.เพื่อพัฒนาส่งเสริมการพัฒนา ด้านโครงสร้างพื้นฐานให้สอดคล้อง กับความต้องการของประชาชน	จำนวน 1โครงการ	300,000.00					1.ร้อยละของ แผนงาน/โครงการ นำไปสู่การปฏิบัติ	1.สามารถพัฒนาด้าน โครงสร้างพื้นฐานและ ด้านสาธารณูปโภคได้ อย่างพอเพียงและ ทั่วถึง	สำนัก/กองช่าง, สำนักช่าง, กอง โยธา, กอง ประปา
390	ขยายเขตไฟฟ้าแรงต่ำ หมู่ 16	1.เพื่อพัฒนาส่งเสริมการพัฒนา โครงสร้างพื้นฐานให้สอดคล้องกับ ความต้องการของประชาชน	จำนวน 1โครงการ	300,000.00					1.ร้อยละของ แผนงาน/โครงการ นำไปสู่การปฏิบัติ	1.สามารถพัฒนาด้าน โครงสร้างพื้นฐานและ ด้านสาธารณูปโภคได้ อย่างพอเพียงและ ทั่วถึง	สำนัก/กองช่าง, สำนักช่าง, กอง โยธา, กอง ประปา
391	ซ่อมแซมถนนลาดยางใน หมู่บ้าน หมู่16	1.เพื่อพัฒนาส่งเสริมการพัฒนา ด้านโครงสร้างพื้นฐานให้สอดคล้อง กับความต้องการของประชาชน	จำนวน 1โครงการ	300,000.00					1.ร้อยละของ แผนงาน/โครงการ ที่นำไปสู่การปฏิบัติ 2.ร้อยละความพึง พอใจของ ประชาชน	1.ประชาชนสามารถใช้ สัญจรได้สะดวก รวดเร็วและปลอดภัย 2.สามารถลดฝุ่น ละอองมลพิษและ อุบัติเหตุลงได้	สำนัก/กองช่าง, สำนักช่าง, กอง โยธา, กอง ประปา
392	ถนน คสล.ซอยบ้านนาย สมชาย	1.เพื่อปรับปรุงเส้นทางการ คมนาคมให้สะดวกและทั่วถึง2.เพื่อ ป้องกันและลดอุบัติเหตุทางถนน ลดมลพิษและฝุ่นละออง	จำนวน 1โครงการ	300,000.00					1.ร้อยละของ แผนงาน/โครงการ ที่นำไปสู่การปฏิบัติ 2.ร้อยละความพึง พอใจของ ประชาชน	1.ประชาชนสามารถใช้ สัญจรได้สะดวก รวดเร็วและปลอดภัย 2.สามารถลดฝุ่น ละอองมลพิษและ อุบัติเหตุลงได้	สำนัก/กองช่าง, สำนักช่าง, กอง โยธา, กอง ประปา
393	เจาะบ่อบาดาลพร้อมข้ม แมอสลายในหมู่บ้าน หมู่ 16	1.เพื่อพัฒนาส่งเสริมการพัฒนา ด้านโครงสร้างพื้นฐานให้สอดคล้อง กับความต้องการของประชาชน	จำนวน 1โครงการ	300,000.00					1.ร้อยละของ แผนงาน/โครงการ นำไปสู่การปฏิบัติ	1.สามารถพัฒนาด้าน โครงสร้างพื้นฐานและ ด้านสาธารณูปโภคได้ อย่างพอเพียงและ ทั่วถึง	สำนัก/กองช่าง, สำนักช่าง, กอง โยธา, กอง ประปา

394	ก่อสร้างห้องประปา พร้อมขยายเขตประปา ภายในหมู่บ้าน หมู่16	1.เพื่อพัฒนาส่งเสริมการพัฒนา ด้านโครงสร้างพื้นฐานให้สอดคล้อง กับความต้องการของประชาชน	จำนวน 1โครงการ	300,000.00					1.ร้อยละโครงการที่ นำไปนำไปสู่การ ปฏิบัติ 2.ร้อยละ ความพึงพอใจของ ประชาชน	1.สามารถพัฒนาด้าน โครงสร้างพื้นฐานและ ด้านสาธารณูปโภคได้ อย่างพอเพียงและ ทั่วถึง	สำนัก/กองช่าง, สำนักช่าง, กอง โยธา, กอง ประปา
395	โครงการซ่อมแซมท่อ กระจายน้ำภายใน หมู่บ้าน หมู่16	1.เพื่อพัฒนาส่งเสริมการพัฒนา ด้านโครงสร้างพื้นฐานให้สอดคล้อง กับความต้องการของประชาชน	จำนวน 1โครงการ	300,000.00					1.ร้อยละของ แผนงาน/โครงการ นำไปสู่การปฏิบัติ	1.สามารถพัฒนาด้าน โครงสร้างพื้นฐานและ ด้านสาธารณูปโภคได้ อย่างพอเพียงและ ทั่วถึง	สำนัก/กองช่าง, สำนักช่าง, กอง โยธา, กอง ประปา
396	เครื่องกรองน้ำสำหรับ อุปโภคบริโภค	1.เพื่อพัฒนาส่งเสริมการพัฒนา ด้านโครงสร้างพื้นฐานให้สอดคล้อง กับความต้องการของประชาชน	จำนวน 1 โครงการ	300,000.00					1.ร้อยละของ แผนงาน/โครงการ ที่นำไปสู่การปฏิบัติ	1.สามารถพัฒนาด้าน โครงสร้างพื้นฐานและ ด้านสาธารณูปโภค ได้อย่างพอเพียงและ ทั่วถึง	สำนัก/กองช่าง, สำนักช่าง, กอง โยธา, กอง ประปา
397	ติดตั้งCCTV ม.15	1.เพื่อความปลอดภัยในชีวิตและ ทรัพย์สินของประชาชนในตำบลวัง หมี่	จำนวน 1 โครงการ	300,000.00					1.ร้อยละของ แผนงาน/โครงการ ที่นำไปสู่การปฏิบัติ	1.สามารถรองรับและ ให้บริการประชาชนได้ อย่างมีประสิทธิภาพ มากขึ้น	สำนัก/กองช่าง, สำนักช่าง, กอง โยธา, กอง ประปา
398	ถนน คสล. (ช.สุขสันต์ หรรษา)	1.เพื่อปรับปรุงเส้นทาง คมนาคมให้สะดวกและทั่วถึง 2. เพื่อป้องกันและลดอุบัติเหตุทาง ถนน ลดมลพิษและฝุ่นละออง	ระยะทาง 5*200*0.15 ม.	300,000.00					1.ประชาชน สามารถใช้สัญจรได้ สะดวกรวดเร็วและ ปลอดภัย 2. สามารถลดฝุ่น ละออง มลพิษและ อุบัติเหตุได้	1.ประชาชนสามารถใช้ สัญจรได้สะดวก รวดเร็วและปลอดภัย 2.สามารถลดฝุ่น ละออง มลพิษและ อุบัติเหตุ ได้	สำนัก/กองช่าง, สำนักช่าง, กอง โยธา, กอง ประปา
399	ก่อสร้างบล็อกคอนเวียร์ส (ไร่ลุงสวัสดิ์ มุ่งสอดกลาง)	1.เพื่อพัฒนาส่งเสริมการพัฒนา ด้านโครงสร้างพื้นฐานให้สอดคล้อง กับความต้องการของประชาชน	จำนวน 1 โครงการ	300,000.00					1.ร้อยละโครงการที่ นำไปสู่การปฏิบัติ 2.ร้อยละความ พึงพอใจของ ประชาชน	1.สามารถพัฒนาด้าน โครงสร้างพื้นฐานและ ด้านสาธารณูปโภค ได้อย่างพอเพียงและ ทั่วถึง	สำนัก/กองช่าง, สำนักช่าง, กอง โยธา, กอง ประปา
400	ถนน คสล. (ซอย บ้านวัง ไผ่)	1.เพื่อปรับปรุงเส้นทาง คมนาคมให้สะดวกและทั่วถึง 2. เพื่อป้องกันและลดอุบัติเหตุทาง ถนน ลดมลพิษและฝุ่นละออง	ระยะทาง 5*200*0.15ม.	300,000.00					1.ประชาชน สามารถใช้สัญจรได้ สะดวกรวดเร็วและ ปลอดภัย 2. สามารถลดฝุ่น ละออง มลพิษและ อุบัติเหตุได้	1.ประชาชนสามารถใช้ สัญจรได้สะดวก รวดเร็วและปลอดภัย 2.สามารถลดฝุ่น ละออง มลพิษและ อุบัติเหตุ ได้	สำนัก/กองช่าง, สำนักช่าง, กอง โยธา, กอง ประปา
401	ปรับปรุงถนนลูกรัง (ซอย หลองปลาไหล)	1.เพื่อปรับปรุงเส้นทาง คมนาคมให้สะดวกและทั่วถึง 2. เพื่อป้องกันและลดอุบัติเหตุทาง ถนน ลดมลพิษและฝุ่นละออง	ขนาด 5*800*0.15 ม.	300,000.00					1.ประชาชน สามารถใช้สัญจรได้ สะดวกรวดเร็วและ ปลอดภัย 2. สามารถลดฝุ่น ละออง มลพิษและ อุบัติเหตุได้	1.ประชาชนสามารถใช้ สัญจรได้สะดวก รวดเร็วและปลอดภัย 2.สามารถลดฝุ่น ละออง มลพิษและ อุบัติเหตุ ได้	สำนัก/กองช่าง, สำนักช่าง, กอง โยธา, กอง ประปา
402	ไฟฟ้าสาธารณะ10จุด	1.เพื่อพัฒนาส่งเสริมการพัฒนา ด้านโครงสร้างพื้นฐานให้สอดคล้อง กับความต้องการของประชาชน	จำนวน 1 โครงการ	300,000.00					1.ร้อยละของ แผนงาน/โครงการ ที่นำไปสู่การปฏิบัติ	1.สามารถพัฒนาด้าน โครงสร้างพื้นฐานและ ด้านสาธารณูปโภค ได้อย่างพอเพียงและ ทั่วถึง	สำนัก/กองช่าง, สำนักช่าง, กอง โยธา, กอง ประปา

403	ถนนลูกครึ่ง (ซอยสุขสันต์ หรรษา)	1.เพื่อปรับปรุงเส้นทางการ คมนาคมให้สะดวกและทั่วถึง 2. เพื่อป้องกันและลดอุบัติเหตุทาง ถนน ลดมลพิษและฝุ่นละออง	ระยะทาง5*2000ม.	300,000.00					1.ประชาชน สามารถใช้สัญญาณจราจรได้ สะดวกรวดเร็วและ ปลอดภัย 2. สามารถลดฝุ่น ละออง มลพิษและ อุบัติเหตุได้	1.ประชาชนสามารถใช้ สัญญาณจราจรได้สะดวก รวดเร็วและปลอดภัย 2.สามารถลดฝุ่นละออง มลพิษและอุบัติเหตุ ได้	สำนัก/กองช่าง, สำนักช่าง, กอง โยธา, กอง ประปา
404	ถนน คสล. (ทุกซอย ภายในหมู่บ้าน)	1.เพื่อปรับปรุงเส้นทางการ คมนาคมให้สะดวกและทั่วถึง 2. เพื่อป้องกันและลดอุบัติเหตุทาง ถนน ลดมลพิษและฝุ่นละออง	5*100*0.15 ม.	300,000.00					1.ประชาชน สามารถใช้สัญญาณจราจรได้ สะดวกรวดเร็วและ ปลอดภัย 2. สามารถลดฝุ่น ละออง มลพิษและ อุบัติเหตุได้	1.ประชาชนสามารถใช้ สัญญาณจราจรได้สะดวก รวดเร็วและปลอดภัย 2.สามารถลดฝุ่นละออง มลพิษและอุบัติเหตุ ได้	สำนัก/กองช่าง, สำนักช่าง, กอง โยธา, กอง ประปา
405	ปรับภูมิทัศน์พร้อมเครื่อง เล่นเด็กศูนย์พัฒนาเด็ก เล็ก	1.เพื่อพัฒนาส่งเสริมการพัฒนา ด้านโครงสร้างพื้นฐานให้สอดคล้อง กับความต้องการของประชาชน	จำนวน 1 โครงการ	300,000.00					1.ร้อยละของ แผนงาน/โครงการ ที่นำไปสู่การปฏิบัติ	1.สามารถพัฒนาด้าน โครงสร้างพื้นฐานและ ด้านการสาธารณสุข ได้อย่างพอเพียงและ ทั่วถึง	สำนัก/กองช่าง, สำนักช่าง, กอง โยธา, กอง ประปา
406	เจาะบาดาล พร้อมระบบ ประปา	1.เพื่อพัฒนาส่งเสริมการพัฒนา ด้านโครงสร้างพื้นฐานให้สอดคล้อง กับความต้องการของประชาชน	จำนวน 1 โครงการ	300,000.00					1.ร้อยละของ แผนงาน/โครงการ ที่นำไปสู่การปฏิบัติ	1.สามารถพัฒนาด้าน โครงสร้างพื้นฐานและ ด้านการสาธารณสุข ได้อย่างพอเพียงและ ทั่วถึง	สำนัก/กองช่าง, สำนักช่าง, กอง โยธา, กอง ประปา
407	ถนนลูกครึ่งยกระดับ (ข.ไร่ ลุงญวน)	1.เพื่อปรับปรุงเส้นทางการ คมนาคมให้สะดวกและทั่วถึง 2. เพื่อป้องกันและลดอุบัติเหตุทาง ถนน ลดมลพิษและฝุ่นละออง	5*500*0.50ม. พร้อมวางท่อ	300,000.00					1.ประชาชน สามารถใช้สัญญาณจราจรได้ สะดวกรวดเร็วและ ปลอดภัย 2. สามารถลดฝุ่น ละออง มลพิษและ อุบัติเหตุได้	1.ประชาชนสามารถใช้ สัญญาณจราจรได้สะดวก รวดเร็วและปลอดภัย 2.สามารถลดฝุ่นละออง มลพิษและอุบัติเหตุ ได้	สำนัก/กองช่าง, สำนักช่าง, กอง โยธา, กอง ประปา
408	ถนนลาดยางทางเข้า น้ำตกขุนโจร	1.เพื่อปรับปรุงเส้นทางการ คมนาคมให้สะดวกและทั่วถึง 2. เพื่อป้องกันและลดอุบัติเหตุทาง ถนน ลดมลพิษและฝุ่นละออง	จำนวน 1 โครงการ	300,000.00					1.ประชาชน สามารถใช้สัญญาณจราจรได้ สะดวกรวดเร็วและ ปลอดภัย 2. สามารถลดฝุ่น ละออง มลพิษและ อุบัติเหตุได้	1.ประชาชนสามารถใช้ สัญญาณจราจรได้สะดวก รวดเร็วและปลอดภัย 2.สามารถลดฝุ่นละออง มลพิษและอุบัติเหตุ ได้	สำนัก/กองช่าง, สำนักช่าง, กอง โยธา, กอง ประปา
409	ถนนลูกครึ่ง (พร้อม ยกระดับ) ซอยสาอางค์	1.เพื่อปรับปรุงเส้นทางการ คมนาคมให้สะดวกและทั่วถึง 2. เพื่อป้องกันและลดอุบัติเหตุทาง ถนน ลดมลพิษและฝุ่นละออง	5*1000ม.	300,000.00					1.ร้อยละโครงการที่ นำไปสู่การปฏิบัติ 2.ร้อยละความพึง พอใจของ ประชาชน	1.ประชาชนสามารถใช้ สัญญาณจราจรได้สะดวก รวดเร็วและปลอดภัย 2.สามารถลดฝุ่นละออง มลพิษและอุบัติเหตุ ได้	สำนัก/กองช่าง, สำนักช่าง, กอง โยธา, กอง ประปา
410	ถนน คสล.(พร้อม ยกระดับ) ซอยนาย ชำนาญ	1.เพื่อปรับปรุงเส้นทางการ คมนาคมให้สะดวกและทั่วถึง 2. เพื่อป้องกันและลดอุบัติเหตุทาง ถนน ลดมลพิษและฝุ่นละออง	5*400ม.	300,000.00					1.ร้อยละโครงการที่ นำไปสู่การปฏิบัติ 2.ร้อยละความพึง พอใจของ ประชาชน	1.ประชาชนสามารถใช้ สัญญาณจราจรได้สะดวก รวดเร็วและปลอดภัย 2.สามารถลดฝุ่นละออง มลพิษและอุบัติเหตุ ได้	สำนัก/กองช่าง, สำนักช่าง, กอง โยธา, กอง ประปา
411	ถนนลูกครึ่ง(พร้อม ยกระดับ)ซอยลุงช่วย	1.เพื่อปรับปรุงเส้นทางการ คมนาคมให้สะดวกและทั่วถึง 2. เพื่อป้องกันและลดอุบัติเหตุทาง ถนน ลดมลพิษและฝุ่นละออง	5*400ม.	300,000.00					1.ร้อยละโครงการที่ นำไปสู่การปฏิบัติ 2.ร้อยละความพึง พอใจของ ประชาชน	1.ประชาชนสามารถใช้ สัญญาณจราจรได้สะดวก รวดเร็วและปลอดภัย 2.สามารถลดฝุ่นละออง มลพิษและอุบัติเหตุ ได้	สำนัก/กองช่าง, สำนักช่าง, กอง โยธา, กอง ประปา

412	ถนนลูกครึ่ง(พร้อม ยกระดับ) ซอยลุงสวัสดิ์	1.เพื่อปรับปรุงเส้นทางการ คมนาคมให้สะดวกและทั่วถึง 2. เพื่อป้องกันและลดอุบัติเหตุทาง ถนน ลดมลพิษและฝุ่นละออง	5*1000ม.	300,000.00					1.ร้อยละโครงการที่ นำไปสู่การปฏิบัติ 2.ร้อยละความพึง พอใจของ ประชาชน	1.ประชาชนสามารถใช้ สัญจรได้สะดวก รวดเร็วและปลอดภัย 2.สามารถลดฝุ่นละออง มลพิษและอุบัติเหตุลง ได้	สำนัก/กองช่าง, สำนักช่าง, กอง โยธา, กอง ประปา
413	ถนน คสล.(ซอย พญานาค)	1.เพื่อปรับปรุงเส้นทางการ คมนาคมให้สะดวกและทั่วถึง 2. เพื่อป้องกันและลดอุบัติเหตุทาง ถนน ลดมลพิษและฝุ่นละออง	ระยะทาง 5*200*0.15ม.	300,000.00					1.ร้อยละโครงการที่ นำไปสู่การปฏิบัติ 2.ร้อยละความพึง พอใจของ ประชาชน	1.ประชาชนสามารถใช้ สัญจรได้สะดวก รวดเร็วและปลอดภัย 2.สามารถลดฝุ่นละออง มลพิษและอุบัติเหตุลง ได้	สำนัก/กองช่าง, สำนักช่าง, กอง โยธา, กอง ประปา
414	ปรับปรุงหอกระจายข่าว	1.เพื่อพัฒนาส่งเสริมการพัฒนา ด้านโครงสร้างพื้นฐานให้สอดคล้อง กับความต้องการของประชาชน	จำนวน 1 โครงการ	300,000.00					1.ร้อยละของ แผนงาน/โครงการ ที่นำไปสู่การปฏิบัติ	1.สามารถพัฒนาด้าน โครงสร้างพื้นฐานและ ด้านการสาธารณสุข ได้อย่างพอเพียงและ ทั่วถึง	สำนัก/กองช่าง, สำนักช่าง, กอง โยธา, กอง ประปา
415	ถนนลูกครึ่ง(สายน้ำตกขุน โจร)	1.เพื่อปรับปรุงเส้นทางการ คมนาคมให้สะดวกและทั่วถึง 2. เพื่อป้องกันและลดอุบัติเหตุทาง ถนน ลดมลพิษและฝุ่นละออง	จำนวน 1 โครงการ	300,000.00					1.ร้อยละโครงการที่ นำไปสู่การปฏิบัติ 2.ร้อยละความพึง พอใจของ ประชาชน	1.ประชาชนสามารถใช้ สัญจรได้สะดวก รวดเร็วและปลอดภัย 2.สามารถลดฝุ่นละออง มลพิษและอุบัติเหตุลง ได้	สำนัก/กองช่าง, สำนักช่าง, กอง โยธา, กอง ประปา
416	ถนนหินคลุก(ทุกสาย ภายในหมู่บ้าน)	1.เพื่อปรับปรุงเส้นทางการ คมนาคมให้สะดวกและทั่วถึง 2. เพื่อป้องกันและลดอุบัติเหตุทาง ถนน ลดมลพิษและฝุ่นละออง	จำนวน 1 โครงการ	300,000.00					1.ร้อยละโครงการที่ นำไปสู่การปฏิบัติ 2.ร้อยละความพึง พอใจของ ประชาชน	1.ประชาชนสามารถใช้ สัญจรได้สะดวก รวดเร็วและปลอดภัย 2.สามารถลดฝุ่นละออง มลพิษและอุบัติเหตุลง ได้	สำนัก/กองช่าง, สำนักช่าง, กอง โยธา, กอง ประปา
417	ไฟฟ้าส่องสว่างศูนย์ พัฒนาเด็กเล็ก	1.เพื่อพัฒนาส่งเสริมการพัฒนา ด้านโครงสร้างพื้นฐานให้สอดคล้อง กับความต้องการของประชาชน	จำนวน 1 โครงการ	300,000.00					1.ร้อยละของ แผนงาน/โครงการ ที่นำไปสู่การปฏิบัติ	1.สามารถพัฒนาด้าน โครงสร้างพื้นฐานและ ด้านการสาธารณสุข ได้อย่างพอเพียงและ ทั่วถึง	สำนัก/กองช่าง, สำนักช่าง, กอง โยธา, กอง ประปา
418	ถนน คสล.(ซอยมังกร)	1.เพื่อปรับปรุงเส้นทางการ คมนาคมให้สะดวกและทั่วถึง 2. เพื่อป้องกันและลดอุบัติเหตุทาง ถนน ลดมลพิษและฝุ่นละออง	ระยะทาง 5*200*0.15ม.	300,000.00					1.ร้อยละโครงการที่ นำไปสู่การปฏิบัติ 2.ร้อยละความพึง พอใจของ ประชาชน	1.ประชาชนสามารถใช้ สัญจรได้สะดวก รวดเร็วและปลอดภัย 2.สามารถลดฝุ่นละออง มลพิษและอุบัติเหตุลง ได้	สำนัก/กองช่าง, สำนักช่าง, กอง โยธา, กอง ประปา
419	ถนนลูกครึ่งคอกัด(ทุก สายในหมู่บ้าน)	1.เพื่อปรับปรุงเส้นทางการ คมนาคมให้สะดวกและทั่วถึง 2. เพื่อป้องกันและลดอุบัติเหตุทาง ถนน ลดมลพิษและฝุ่นละออง	จำนวน 1 โครงการ	300,000.00					1.ร้อยละโครงการที่ นำไปสู่การปฏิบัติ 2.ร้อยละความพึง พอใจของ ประชาชน	1.ประชาชนสามารถใช้ สัญจรได้สะดวก รวดเร็วและปลอดภัย 2.สามารถลดฝุ่นละออง มลพิษและอุบัติเหตุลง ได้	สำนัก/กองช่าง, สำนักช่าง, กอง โยธา, กอง ประปา
420	ถนนคสล. ซ.โนนสีทอง	1.เพื่อปรับปรุงเส้นทางการ คมนาคมให้สะดวกและทั่วถึง 2. เพื่อป้องกันและลดอุบัติเหตุทาง ถนน ลดมลพิษและฝุ่นละออง	5x60 เมตร	300,000.00					1.ร้อยละโครงการที่ นำไปสู่การ ปฏิบัติ 2.ร้อยละ ความพึงพอใจของ ประชาชน	1.ประชาชนสามารถใช้ สัญจรได้สะดวก รวดเร็วและปลอดภัย 2.สามารถลดฝุ่น ละออง มลพิษและ อุบัติเหตุได้	สำนัก/กองช่าง, สำนักช่าง, กอง โยธา, กอง ประปา
421	หอกระจายข่าวพร้อม เสียงตามสายในหมู่บ้าน หมู่ 18 บ้านคลองนกแก้ว	1.เพื่อพัฒนาส่งเสริมการพัฒนา ด้านโครงสร้างพื้นฐานให้สอดคล้อง กับความต้องการของประชาชน	จำนวน 1โครงการ	300,000.00					1.ร้อยละของ แผนงาน/โครงการ นำไปสู่การปฏิบัติ	1.สามารถพัฒนาด้าน โครงสร้างพื้นฐานและ ด้านสาธารณสุข ได้อย่างพอเพียงและ	สำนัก/กองช่าง, สำนักช่าง, กอง โยธา, กอง ประปา



432	ไฟฟ้าส่องสว่างพลังงานแสงอาทิตย์	1.เพื่อพัฒนาส่งเสริมการพัฒนา ด้านโครงสร้างพื้นฐานให้สอดคล้องกับความต้องการของประชาชน	จำนวน 1 โครงการ	300,000.00					1.ร้อยละของ แผนงาน/โครงการ ที่นำไปสู่การปฏิบัติ	1.สามารถพัฒนา ด้านโครงสร้างพื้นฐานและ ด้านการสาธารณสุขโลก ได้อย่างพอเพียงและทั่วถึง	สำนัก/กองช่าง, สำนักช่าง, กองโยธา, กองประปา
433	ไฟฟ้าสาธารณะ 5 จุด หมู่ 18	1.เพื่อส่งเสริมการพัฒนา ด้านโครงสร้างพื้นฐานให้สอดคล้องกับความต้องการของประชาชน	จำนวน 1 โครงการ	300,000.00					1.ร้อยละโครงการที่นำไปสู่การปฏิบัติ 2.ร้อยละความพึงพอใจของประชาชน	1.สามารถพัฒนา ด้านโครงสร้างพื้นฐานและ ด้านการสาธารณสุขโลก ได้อย่างพอเพียงและทั่วถึง	สำนัก/กองช่าง, สำนักช่าง, กองโยธา, กองประปา
434	ซ่อมแซมประตูรั้วศูนย์พัฒนาเด็กเล็ก	1.เพื่อพัฒนาส่งเสริมการพัฒนา ด้านโครงสร้างพื้นฐานให้สอดคล้องกับความต้องการของประชาชน	จำนวน 1 โครงการ	300,000.00					1.ร้อยละของ แผนงาน/โครงการ ที่นำไปสู่การปฏิบัติ	1.สามารถพัฒนา ด้านโครงสร้างพื้นฐานและ ด้านการสาธารณสุขโลก ได้อย่างพอเพียงและทั่วถึง	สำนัก/กองช่าง, สำนักช่าง, กองโยธา, กองประปา
435	ถนนหินคลุก หมู่ 18 - หมู่ 11 (สายหลัก)	1.เพื่อปรับปรุงเส้นทางการคมนาคมให้สะดวกและทั่วถึง 2. เพื่อป้องกันและลดอุบัติเหตุทางถนน ลดมลพิษและฝุ่นละออง	6x2,500 เมตร พร้อมวางท่อขนาด 80 ซม. จำนวน 8 ท่อ	300,000.00					1.ร้อยละโครงการที่นำไปสู่การปฏิบัติ 2.ร้อยละความพึงพอใจของประชาชน	1.ประชาชนสามารถใช้สัญจรได้สะดวก รวดเร็วและปลอดภัย 2.สามารถลดฝุ่นละออง มลพิษและอุบัติเหตุลงได้	สำนัก/กองช่าง, สำนักช่าง, กองโยธา, กองประปา
436	ซ่อมแซมถนนลูกรังบ้านผู้ใหญ่บุญ	1.เพื่อพัฒนาส่งเสริมการพัฒนา ด้านโครงสร้างพื้นฐานให้สอดคล้องกับความต้องการของประชาชน	จำนวน 1 โครงการ	300,000.00					1.ร้อยละของ แผนงาน/โครงการ ที่นำไปสู่การปฏิบัติ	1.สามารถพัฒนา ด้านโครงสร้างพื้นฐานและ ด้านการสาธารณสุขโลก ได้อย่างพอเพียงและทั่วถึง	สำนัก/กองช่าง, สำนักช่าง, กองโยธา, กองประปา
437	ไฟฟ้าสาธารณะ 5จุด	1.เพื่อพัฒนาส่งเสริมการพัฒนา ด้านโครงสร้างพื้นฐานให้สอดคล้องกับความต้องการของประชาชน	จำนวน 1โครงการ	300,000.00					1.ร้อยละของ แผนงาน/โครงการ นำไปสู่การปฏิบัติ	1.สามารถพัฒนา ด้านโครงสร้างพื้นฐานและ ด้านสาธารณสุขโลกได้อย่างพอเพียงและทั่วถึง	สำนัก/กองช่าง, สำนักช่าง, กองโยธา, กองประปา
438	ถนนลาดยาง หมู่ 18 - หมู่ 12(สายหลัก)	1.เพื่อปรับปรุงเส้นทางการคมนาคมให้สะดวกและทั่วถึง 2. เพื่อป้องกันและลดอุบัติเหตุทางถนน ลดมลพิษและฝุ่นละออง	ระยะทาง 6x2,500 เมตร	300,000.00					1.ร้อยละโครงการที่นำไปสู่การปฏิบัติ 2.ร้อยละความพึงพอใจของประชาชน	1.ประชาชนสามารถใช้สัญจรได้สะดวก รวดเร็วและปลอดภัย 2.สามารถลดฝุ่นละออง มลพิษและอุบัติเหตุลงได้	สำนัก/กองช่าง, สำนักช่าง, กองโยธา, กองประปา
439	ถนน คสล.(ขอยหนองข้าง ตายม.17 -ม.18)	1.เพื่อพัฒนาส่งเสริมการพัฒนา ด้านโครงสร้างพื้นฐานให้สอดคล้องกับความต้องการของประชาชน	5x1,000	300,000.00					1.ร้อยละของ แผนงาน/โครงการ ที่นำไปสู่การปฏิบัติ	1.ประชาชนสามารถใช้สัญจรได้สะดวก รวดเร็วและปลอดภัย 2.สามารถลดฝุ่นละอองมลพิษและอุบัติเหตุลงได้	สำนัก/กองช่าง, สำนักช่าง, กองโยธา, กองประปา
440	ลานกีฬาชุมชน (ศาลาประชาคม) หมู่ 18	1.เพื่อส่งเสริมการพัฒนา ด้านโครงสร้างพื้นฐานให้สอดคล้องกับความต้องการของประชาชน	จำนวน 1 โครงการ	300,000.00					1.ร้อยละโครงการที่นำไปสู่การปฏิบัติ 2.ร้อยละความพึงพอใจของประชาชน	1.สามารถพัฒนา ด้านโครงสร้างพื้นฐานและ ด้านการสาธารณสุขโลก ได้อย่างพอเพียงและทั่วถึง	สำนัก/กองช่าง, สำนักช่าง, กองโยธา, กองประปา
441	ถนนดินยกระดับ หมู่ 18 - หมู่ 11 (สายหลัก)	1.เพื่อปรับปรุงเส้นทางการคมนาคมให้สะดวกและทั่วถึง 2. เพื่อป้องกันและลดอุบัติเหตุทางถนน ลดมลพิษและฝุ่นละออง	จำนวน 1 โครงการ	300,000.00					6x2,500 เมตร	1.ประชาชนสามารถใช้สัญจรได้สะดวก รวดเร็วและปลอดภัย 2.สามารถลดฝุ่นละออง มลพิษและอุบัติเหตุลงได้	สำนัก/กองช่าง, สำนักช่าง, กองโยธา, กองประปา

442	ซ่อมแซมถนน ลาดยาง สายวังศิลา-คลองใบพัด และเส้นคลองกระเสียน	1.เพื่อพัฒนาส่งเสริมการพัฒนา ด้านโครงสร้างพื้นฐานให้สอดคล้อง กับความต้องการของประชาชน	จำนวน 1โครงการ	300,000.00					1.ร้อยละของ แผนงาน/โครงการ ที่นำไปสู่การปฏิบัติ 2.ร้อยละความพึงพอใจของ ประชาชน	1.ประชาชนสามารถใช้ สัญจรได้สะดวก รวดเร็วและปลอดภัย 2.สามารถลดฝุ่น ละอองมลพิษและ อุบัติเหตุลงได้	สำนัก/กองช่าง, สำนักช่าง, กอง โยธา, กอง ประปา
443	ปรับปรุงซ่อมแซม ศพด.	1.เพื่อพัฒนาส่งเสริมการพัฒนา ด้านโครงสร้างพื้นฐานให้สอดคล้อง กับความต้องการของประชาชน	จำนวน 1 โครงการ	300,000.00					1.ร้อยละของ แผนงาน/โครงการ ที่นำไปสู่การปฏิบัติ	1.สามารถพัฒนาด้าน โครงสร้างพื้นฐานและ ด้านการสาธารณสุขโรค ได้อย่างพอเพียงและ ทั่วถึง	สำนัก/กองช่าง, สำนักช่าง, กอง โยธา, กอง ประปา
444	โครงการ ถนนดิน ยกระดับ คู่มือคลอง กระเสียน-สะพานท่าวัง ไทร	1.เพื่อพัฒนาส่งเสริมการพัฒนา ด้านโครงสร้างพื้นฐานให้สอดคล้อง กับความต้องการของประชาชน	6*1,000เมตร	300,000.00					1.ร้อยละของ แผนงาน/โครงการ ที่นำไปสู่การปฏิบัติ 2.ร้อยละความพึงพอใจของ ประชาชน	1.ประชาชนสามารถใช้ สัญจรได้สะดวก รวดเร็วและปลอดภัย 2.สามารถลดฝุ่น ละอองมลพิษและ อุบัติเหตุลงได้	สำนัก/กองช่าง, สำนักช่าง, กอง โยธา, กอง ประปา
445	ถนน คสล. (ทุกซอยใน หมู่บ้าน)	1.เพื่อปรับปรุงเส้นทางการคมนาคมให้สะดวกและทั่วถึง 2. เพื่อป้องกันและลดอุบัติเหตุทาง ถนน ลดมลพิษและฝุ่นละออง	จำนวน 1 โครงการ	300,000.00					1.ร้อยละโครงการที่ นำไปนำไปสู่การ ปฏิบัติ 2.ร้อยละ ความพึงพอใจของ ประชาชน	1.ประชาชนสามารถใช้ สัญจรได้สะดวก รวดเร็วและปลอดภัย 2.สามารถลดฝุ่น ละออง มลพิษและ อุบัติเหตุลงได้	สำนัก/กองช่าง, สำนักช่าง, กอง โยธา, กอง ประปา
446	ถนนลาดยางในหมู่บ้าน และเชื่อมหมู่บ้าน	1.เพื่อปรับปรุงเส้นทางการคมนาคมให้สะดวกและทั่วถึง 2. เพื่อป้องกันและลดอุบัติเหตุทาง ถนน ลดมลพิษและฝุ่นละออง	จำนวน 1 โครงการ	300,000.00					1.ร้อยละโครงการที่ นำไปนำไปสู่การ ปฏิบัติ 2.ร้อยละ ความพึงพอใจของ ประชาชน	1.ประชาชนสามารถใช้ สัญจรได้สะดวก รวดเร็วและปลอดภัย 2.สามารถลดฝุ่น ละออง มลพิษและ อุบัติเหตุลงได้	สำนัก/กองช่าง, สำนักช่าง, กอง โยธา, กอง ประปา
447	ถนน คสล.ซอยนายมงคล	1.เพื่อปรับปรุงเส้นทางการคมนาคมให้สะดวกและทั่วถึง2.เพื่อ ป้องกันและลดอุบัติเหตุทางถนน ลดมลพิษและฝุ่นละออง	จำนวน 1โครงการ	300,000.00					1.ร้อยละของ แผนงาน/โครงการ ที่นำไปสู่การปฏิบัติ 2.ร้อยละความพึงพอใจของ ประชาชน	1.ประชาชนสามารถใช้ สัญจรได้สะดวก รวดเร็วและปลอดภัย 2.สามารถลดฝุ่น ละอองมลพิษและ อุบัติเหตุลงได้	สำนัก/กองช่าง, สำนักช่าง, กอง โยธา, กอง ประปา
448	ขยายเขตประปา คู่มือ คลองกระเสียน	1.เพื่อพัฒนาส่งเสริมการพัฒนา ด้านโครงสร้างพื้นฐานให้สอดคล้อง กับความต้องการของประชาชน	จำนวน 1โครงการ	300,000.00					1.ร้อยละโครงการที่ นำไปนำไปสู่การ ปฏิบัติ 2.ร้อยละ ความพึงพอใจของ ประชาชน	1.สามารถพัฒนาด้าน โครงสร้างพื้นฐานและ ด้านสาธารณสุขโรคได้ อย่างพอเพียงและ ทั่วถึง	สำนัก/กองช่าง, สำนักช่าง, กอง โยธา, กอง ประปา
449	ถนน คสล.(ซอยหน้า โบสถ์) (คู่มือหนองหิน)	.เพื่อพัฒนาส่งเสริมพัฒนา ด้าน โครงสร้างพื้นฐานให้สอดคล้องกับ ความต้องการของประชาชน	100 เมตร	300,000.00					1.ร้อยละของ แผนงาน/โครงการ ที่นำไปสู่การปฏิบัติ 2.ร้อยละความพึงพอใจของ ประชาชน	1.ประชาชนสามารถใช้ สัญจรได้สะดวก รวดเร็วและปลอดภัย 2.สามารถลดฝุ่น ละอองมลพิษและ อุบัติเหตุลงได้	สำนัก/กองช่าง, สำนักช่าง, กอง โยธา, กอง ประปา
450	ถนนยกระดับ (สามแยก วัดคลองนกแก้ว - บ้าน ผู้ใหญ่บ้าน)	1.เพื่อปรับปรุงเส้นทางการคมนาคมให้สะดวกและทั่วถึง 2. เพื่อป้องกันและลดอุบัติเหตุทาง ถนน ลดมลพิษและฝุ่นละออง	6x3000 เมตร	300,000.00					1.ร้อยละโครงการที่ นำไปนำไปสู่การ ปฏิบัติ 2.ร้อยละ ความพึงพอใจของ ประชาชน	1.ประชาชนสามารถใช้ สัญจรได้สะดวก รวดเร็วและปลอดภัย 2.สามารถลดฝุ่น ละออง มลพิษและ อุบัติเหตุลงได้	สำนัก/กองช่าง, สำนักช่าง, กอง โยธา, กอง ประปา

451	เป่าล้างบ่อบาดาล หมู่19	1.เพื่อพัฒนาส่งเสริมการพัฒนา ด้านโครงสร้างพื้นฐานให้สอดคล้อง กับความต้องการของประชาชน	จำนวน 1โครงการ	300,000.00					1.ร้อยละของ แผนงาน/โครงการ นำไปสู่การปฏิบัติ	1.สามารถพัฒนาด้าน โครงสร้างพื้นฐานและ ด้านสาธารณูปโภคได้ อย่างพอเพียงและ ทั่วถึง	สำนัก/กองช่าง, สำนักช่าง, กอง โยธา, กอง ประปา
452	ป้ายชื่อหมู่บ้าน	1.เพื่อพัฒนาส่งเสริมการพัฒนา ด้านโครงสร้างพื้นฐานให้สอดคล้อง กับความต้องการของประชาชน	จำนวน 1 โครงการ	300,000.00					1.ร้อยละของ แผนงาน/โครงการ ที่นำไปสู่การปฏิบัติ	1.สามารถพัฒนาด้าน โครงสร้างพื้นฐานและ ด้านการสาธารณูปโภค ได้อย่างพอเพียงและ ทั่วถึง	สำนัก/กองช่าง, สำนักช่าง, กอง โยธา, กอง ประปา
453	ถนนลูกรัง (สายวัดคลอง นกแก้ว - หมู่ 11 บ้านยุบ พัฒนา)	1.เพื่อปรับปรุงเส้นทางการ คมนาคมให้สะดวกและทั่วถึง 2. เพื่อป้องกันและลดอุบัติเหตุทาง ถนน ลดมลพิษและฝุ่นละออง	6x3,000 เมตร	300,000.00					1.ร้อยละโครงการที่ นำไปนำไปสู่การ ปฏิบัติ 2.ร้อยละ ความพึงพอใจของ ประชาชน	1.ประชาชนสามารถใช้ สัญจรได้สะดวก รวดเร็วและปลอดภัย 2.สามารถลดฝุ่น ละออง มลพิษและ อุบัติเหตุลงได้	สำนัก/กองช่าง, สำนักช่าง, กอง โยธา, กอง ประปา
454	กล้อง CCTV แยกคลอง ใบพัด ตลาดนัด คลอง เสียน	1.เพื่อความปลอดภัยในชีวิตและ ทรัพย์สินของประชาชนในตำบลวัง หมี่	จำนวน 1โครงการ	300,000.00					1.ร้อยละของ แผนงาน/โครงการ นำไปสู่การปฏิบัติ	1.สามารถรองรับและ ให้บริการประชาชนได้ อย่างมีประสิทธิภาพ มากขึ้น	สำนัก/กองช่าง, สำนักช่าง, กอง โยธา, กอง ประปา
455	ท่อกระจายน้ำพร้อม เสียงตามสายในหมู่บ้าน หมู่17	1.เพื่อพัฒนาส่งเสริมการพัฒนา ด้านโครงสร้างพื้นฐานให้สอดคล้อง กับความต้องการของประชาชน	จำนวน 1โครงการ	300,000.00					1.ร้อยละของ แผนงาน/โครงการ นำไปสู่การปฏิบัติ	1.สามารถพัฒนาด้าน โครงสร้างพื้นฐานและ ด้านสาธารณูปโภคได้ อย่างพอเพียงและ ทั่วถึง	สำนัก/กองช่าง, สำนักช่าง, กอง โยธา, กอง ประปา
456	ถนนหินคลุก (บ้าน นายเจริญ - หมู่ 12 บ้าน สันกำแพง)	1.เพื่อปรับปรุงเส้นทางการ คมนาคมให้สะดวกและทั่วถึง 2. เพื่อป้องกันและลดอุบัติเหตุทาง ถนน ลดมลพิษและฝุ่นละออง	6x3000 เมตร	300,000.00					1.ร้อยละโครงการที่ นำไปนำไปสู่การ ปฏิบัติ 2.ร้อยละ ความพึงพอใจของ ประชาชน	1.ประชาชนสามารถใช้ สัญจรได้สะดวก รวดเร็วและปลอดภัย 2.สามารถลดฝุ่น ละออง มลพิษและ อุบัติเหตุลงได้	สำนัก/กองช่าง, สำนักช่าง, กอง โยธา, กอง ประปา
457	ขยายไฟฟ้า 3 เฟส	1.เพื่อพัฒนาส่งเสริมการพัฒนา ด้านโครงสร้างพื้นฐานให้สอดคล้อง กับความต้องการของประชาชน	จำนวน 1โครงการ	300,000.00					1.ร้อยละของ แผนงาน/โครงการ ที่นำไปสู่การปฏิบัติ	1.สามารถพัฒนาด้าน โครงสร้างพื้นฐานและ ด้านการสาธารณูปโภค ได้อย่างพอเพียงและ ทั่วถึง	สำนัก/กองช่าง, สำนักช่าง, กอง โยธา, กอง ประปา
458	ไฟฟ้าสาธารณะ 5 จุด หมู่19	1.เพื่อพัฒนาส่งเสริมการพัฒนา โครงสร้างพื้นฐานให้สอดคล้องกับ ความต้องการของประชาชน	จำนวน 1โครงการ	300,000.00					1.ร้อยละของ แผนงาน/โครงการ นำไปสู่การปฏิบัติ	1.สามารถพัฒนาด้าน โครงสร้างพื้นฐานและ ด้านสาธารณูปโภคได้ อย่างพอเพียงและ ทั่วถึง	สำนัก/กองช่าง, สำนักช่าง, กอง โยธา, กอง ประปา
459	ถนน ลาดยางบุงกระทิง- ยุบพัฒนา	.เพื่อพัฒนาส่งเสริมการพัฒนา ด้านโครงสร้างพื้นฐานให้สอดคล้องกับ ความต้องการของประชาชน	จำนวน 1โครงการ	300,000.00					1.ร้อยละของ แผนงาน/โครงการ ที่นำไปสู่การปฏิบัติ 2.ร้อยละความพึง พอใจของ ประชาชน	1.ประชาชนสามารถใช้ สัญจรได้สะดวก รวดเร็วและปลอดภัย 2.สามารถลดฝุ่น ละอองมลพิษและ อุบัติเหตุลงได้	สำนัก/กองช่าง, สำนักช่าง, กอง โยธา, กอง ประปา



460	ขยายเขตไฟฟ้า (เส้นสาย บุกกระพืดง)	1.เพื่อพัฒนาส่งเสริมการพัฒนา ด้านโครงสร้างพื้นฐานให้สอดคล้องกับความต้องการของประชาชน	จำนวน 1โครงการ	300,000.00						1.ร้อยละของ แผนงาน/โครงการ ที่นำไปสู่การปฏิบัติ	1.สามารถพัฒนา ด้านโครงสร้างพื้นฐานและ ด้านการสาธารณสุขโลก ได้อย่างพอเพียงและทั่วถึง	สำนัก/กองช่าง, สำนักช่าง, กอง โยธา, กอง ประปา
461	ถนนลาดยาง ขอยบุญมา	1.เพื่อปรับปรุงเส้นทางการคมนาคมให้สะดวกและทั่วถึง2.เพื่อป้องกันและลดอุบัติเหตุทางถนน ลดมลพิษและฝุ่นละออง	6*1,500 เมตร	300,000.00						1.ร้อยละของ แผนงาน/โครงการ ที่นำไปสู่การปฏิบัติ 2.ร้อยละความพึงพอใจของ ประชาชน	1.ประชาชนสามารถใช้ สัญจรได้สะดวก รวดเร็วและปลอดภัย 2.สามารถลดฝุ่น ละอองมลพิษและ อุบัติเหตุลงได้	สำนัก/กองช่าง, สำนักช่าง, กอง โยธา, กอง ประปา
462	ทำราวสะพานทางเข้า บ้านคลองใบพัดหมู่3	1.เพื่อพัฒนาส่งเสริมการพัฒนา โครงสร้างพื้นฐานให้สอดคล้องกับ ความต้องการของประชาชน	จำนวน 1โครงการ	300,000.00						1.ร้อยละของ แผนงาน/โครงการ นำไปสู่การปฏิบัติ	1.สามารถพัฒนา ด้านโครงสร้างพื้นฐานและ ด้านสาธารณสุขโลกได้ อย่างพอเพียงและทั่วถึง	สำนัก/กองช่าง, สำนักช่าง, กอง โยธา, กอง ประปา
463	ขยายเขตไฟฟ้า(หนองข้าง ตาย-คลองนกแก้ว)	เพื่อพัฒนาส่งเสริมการพัฒนา ด้านโครงสร้างพื้นฐานให้สอดคล้องกับ ความต้องการของประชาชน	150 เมตร	300,000.00						1.ร้อยละของ แผนงาน/โครงการ ที่นำไปสู่การปฏิบัติ	1.สามารถพัฒนา ด้านโครงสร้างพื้นฐานและ ด้านการสาธารณสุขโลก ได้อย่างพอเพียงและทั่วถึง	สำนัก/กองช่าง, สำนักช่าง, กอง โยธา, กอง ประปา
464	วางระบายน้ำทุกซอยใน หมู่บ้าน หมู่19	1.เพื่อพัฒนาส่งเสริมการพัฒนา ด้านโครงสร้างพื้นฐานให้สอดคล้องกับ ความต้องการของประชาชน	จำนวน 1โครงการ	300,000.00						1.ร้อยละของ แผนงาน/โครงการ นำไปสู่การปฏิบัติ	1.สามารถพัฒนา ด้านโครงสร้างพื้นฐานและ ด้านสาธารณสุขโลกได้ อย่างพอเพียงและทั่วถึง	สำนัก/กองช่าง, สำนักช่าง, กอง โยธา, กอง ประปา
465	ถนนดินยกระดับ (สาย บ้าน อบต.พิทักษ์)	1.เพื่อปรับปรุงเส้นทางการคมนาคมให้สะดวกและทั่วถึง 2. เพื่อป้องกันและลดอุบัติเหตุทาง ถนน ลดมลพิษและฝุ่นละออง	6x3,000 เมตร	300,000.00						1.ร้อยละโครงการที่ นำไปนำไปสู่การ ปฏิบัติ 2.ร้อยละ ความพึงพอใจของ ประชาชน	1.ประชาชนสามารถใช้ สัญจรได้สะดวก รวดเร็วและปลอดภัย 2.สามารถลดฝุ่น ละออง มลพิษและ อุบัติเหตุลงได้	สำนัก/กองช่าง, สำนักช่าง, กอง โยธา, กอง ประปา
466	ถนนลาดยาง (ทุกซอยใน หมู่บ้าน)	1.เพื่อปรับปรุงเส้นทางการคมนาคมให้สะดวกและทั่วถึง 2. เพื่อป้องกันและลดอุบัติเหตุทาง ถนน ลดมลพิษและฝุ่นละออง	จำนวน 1 โครงการ	300,000.00						1.ร้อยละโครงการที่ นำไปนำไปสู่การ ปฏิบัติ 2.ร้อยละ ความพึงพอใจของ ประชาชน	1.ประชาชนสามารถใช้ สัญจรได้สะดวก รวดเร็วและปลอดภัย 2.สามารถลดฝุ่น ละออง มลพิษและ อุบัติเหตุลงได้	สำนัก/กองช่าง, สำนักช่าง, กอง โยธา, กอง ประปา
467	ถนน คสล.ขอยบุญมา	1.เพื่อปรับปรุงเส้นทางการคมนาคมให้สะดวกและทั่วถึง2.เพื่อ ป้องกันและลดอุบัติเหตุทางถนน ลดมลพิษและฝุ่นละออง	6*1,000เมตร	300,000.00						1.ร้อยละของ แผนงาน/โครงการ ที่นำไปสู่การปฏิบัติ 2.ร้อยละความพึงพอใจของ ประชาชน	1.ประชาชนสามารถใช้ สัญจรได้สะดวก รวดเร็วและปลอดภัย 2.สามารถลดฝุ่น ละอองมลพิษและ อุบัติเหตุลงได้	สำนัก/กองช่าง, สำนักช่าง, กอง โยธา, กอง ประปา
468	บล็อกคอนกรีต (คลอง บ้านนายผจญ)	1.เพื่อส่งเสริมพัฒนา ด้าน โครงสร้างพื้นฐานให้สอดคล้องกับ ความต้องการของประชาชน	จำนวน 1 โครงการ	300,000.00						1.ร้อยละโครงการที่ นำไปนำไปสู่การ ปฏิบัติ 2.ร้อยละ ความพึงพอใจของ ประชาชน	1.สามารถพัฒนา ด้านโครงสร้างพื้นฐานและ ด้านการสาธารณสุขโลก ได้อย่างพอเพียงและทั่วถึง	สำนัก/กองช่าง, สำนักช่าง, กอง โยธา, กอง ประปา



469	ถนนลาดยาง คลองเกษียณ หมู่ 19 บ้านวังศิลา	1.เพื่อปรับปรุงเส้นทางคมนาคมให้สะดวกและทั่วถึง2.เพื่อป้องกันและลดอุบัติเหตุทางถนนลดมลพิษและฝุ่นละออง	6*2,000 เมตร	300,000.00					1.ร้อยละของแผนงาน/โครงการที่นำไปสู่การปฏิบัติ 2.ร้อยละความพึงพอใจของประชาชน	1.ประชาชนสามารถใช้สัญจรได้สะดวก รวดเร็วและปลอดภัย 2.สามารถลดฝุ่นละอองมลพิษและอุบัติเหตุลงได้	สำนัก/กองช่าง, สำนักช่าง, กองโยธา, กองประปา
470	ขยายเขตไฟฟ้า ขยายพัฒนา	1.เพื่อพัฒนาส่งเสริมการพัฒนาโครงสร้างพื้นฐานให้สอดคล้องกับความต้องการของประชาชน	50 เมตร	300,000.00					1.ร้อยละของแผนงาน/โครงการที่นำไปสู่การปฏิบัติ	1.สามารถพัฒนาด้านโครงสร้างพื้นฐานและด้านสาธารณูปโภคได้อย่างพอเพียงและทั่วถึง	สำนัก/กองช่าง, สำนักช่าง, กองโยธา, กองประปา
471	ขยายเขตไฟฟ้า(กลุ่มหนองหิน)	1.เพื่อพัฒนาส่งเสริมการพัฒนา ด้านโครงสร้างพื้นฐานให้สอดคล้องกับความต้องการของประชาชน	300 เมตร	300,000.00					1.ร้อยละของแผนงาน/โครงการที่นำไปสู่การปฏิบัติ	1.สามารถพัฒนาด้านโครงสร้างพื้นฐานและด้านสาธารณูปโภคได้อย่างพอเพียงและทั่วถึง	สำนัก/กองช่าง, สำนักช่าง, กองโยธา, กองประปา
472	ซ่อมแซมถนนลูกรัง ขยายบุญมา-ถนนออกม.3บ้านคลองใบพัด	1.เพื่อพัฒนาส่งเสริมการพัฒนา ด้านโครงสร้างพื้นฐานให้สอดคล้องกับความต้องการของประชาชน	6*3,500เมตร	300,000.00					1.ร้อยละของแผนงาน/โครงการที่นำไปสู่การปฏิบัติ 2.ร้อยละความพึงพอใจของประชาชน	1.ประชาชนสามารถใช้สัญจรได้สะดวก รวดเร็วและปลอดภัย 2.สามารถลดฝุ่นละอองมลพิษและอุบัติเหตุลงได้	สำนัก/กองช่าง, สำนักช่าง, กองโยธา, กองประปา
473	ถนนยกระดับลูกรังบดอัด ขยายคุ้มคลองกระเรียน	1.เพื่อพัฒนาส่งเสริมการพัฒนา ด้านโครงสร้างพื้นฐานให้สอดคล้องกับความต้องการของประชาชน	6*500เมตร	300,000.00					1.ร้อยละของแผนงาน/โครงการที่นำไปสู่การปฏิบัติ 2.ร้อยละความพึงพอใจของประชาชน	1.ประชาชนสามารถใช้สัญจรได้สะดวก รวดเร็วและปลอดภัย 2.สามารถลดฝุ่นละอองมลพิษและอุบัติเหตุลงได้	สำนัก/กองช่าง, สำนักช่าง, กองโยธา, กองประปา
474	ถนนดินยกระดับ ขยายลุงทอง	1.เพื่อพัฒนาส่งเสริมการพัฒนา ด้านโครงสร้างพื้นฐานให้สอดคล้องกับความต้องการของประชาชน	6*1,500 เมตร	300,000.00					1.ร้อยละของแผนงาน/โครงการที่นำไปสู่การปฏิบัติ 2.ร้อยละความพึงพอใจของประชาชน	1.ประชาชนสามารถใช้สัญจรได้สะดวก รวดเร็วและปลอดภัย 2.สามารถลดฝุ่นละอองมลพิษและอุบัติเหตุลงได้	สำนัก/กองช่าง, สำนักช่าง, กองโยธา, กองประปา
475	ขยายเขตประปา พร้อมปั๊มแรงดัน	1.เพื่อพัฒนาส่งเสริมการพัฒนา ด้านโครงสร้างพื้นฐานให้สอดคล้องกับความต้องการของประชาชน	ท่อ 2นิ้ว ยาว 700 เมตร	300,000.00					1.ร้อยละโครงการที่นำไปสู่การปฏิบัติ 2.ร้อยละความพึงพอใจของประชาชน	1.สามารถพัฒนาด้านโครงสร้างพื้นฐานและด้านสาธารณูปโภคได้อย่างพอเพียงและทั่วถึง	สำนัก/กองช่าง, สำนักช่าง, กองโยธา, กองประปา
476	ถนน คสล.ขยาย ลุงทอง	1.เพื่อปรับปรุงเส้นทางคมนาคมให้สะดวกและทั่วถึง2.เพื่อป้องกันและลดอุบัติเหตุทางถนนลดมลพิษและฝุ่นละออง	5*100*0.15 เมตร	300,000.00					1.ร้อยละของแผนงาน/โครงการที่นำไปสู่การปฏิบัติ 2.ร้อยละความพึงพอใจของประชาชน	1.ประชาชนสามารถใช้สัญจรได้สะดวก รวดเร็วและปลอดภัย 2.สามารถลดฝุ่นละอองมลพิษและอุบัติเหตุลงได้	สำนัก/กองช่าง, สำนักช่าง, กองโยธา, กองประปา
477	ถนนดินยกระดับ ขยายตาบุญ	1.เพื่อพัฒนาส่งเสริมการพัฒนา ด้านโครงสร้างพื้นฐานให้สอดคล้องกับความต้องการของประชาชน	5*200เมตร	300,000.00					1.ร้อยละของแผนงาน/โครงการที่นำไปสู่การปฏิบัติ 2.ร้อยละความพึงพอใจของประชาชน	1.ประชาชนสามารถใช้สัญจรได้สะดวก รวดเร็วและปลอดภัย 2.สามารถลดฝุ่นละอองมลพิษและอุบัติเหตุลงได้	สำนัก/กองช่าง, สำนักช่าง, กองโยธา, กองประปา
478	โครงการขยายเขตประปา ผู้ภูมิภาคภายในหมู่บ้าน หมู่19	1.เพื่อพัฒนาส่งเสริมการพัฒนา โครงสร้างพื้นฐานให้สอดคล้องกับความต้องการของประชาชน	จำนวน 1โครงการ	300,000.00					1.ร้อยละของแผนงาน/โครงการที่นำไปสู่การปฏิบัติ	1.สามารถพัฒนาด้านโครงสร้างพื้นฐานและด้านสาธารณูปโภคได้อย่างพอเพียงและทั่วถึง	สำนัก/กองช่าง, สำนักช่าง, กองโยธา, กองประปา

479	โครงการซ่อมแซมถนนลาดยาง บ้านวังศิลาคลองโป่ง	1.เพื่อพัฒนาส่งเสริมการพัฒนา ด้านโครงสร้างพื้นฐานให้สอดคล้องกับความต้องการของประชาชน	จำนวน 1โครงการ	300,000.00					1.ร้อยละของแผนงาน/โครงการที่นำไปสู่การปฏิบัติ 2.ร้อยละความพึงพอใจของประชาชน	1.ประชาชนสามารถใช้สัญจรได้สะดวก รวดเร็วและปลอดภัย 2.สามารถลดฝุ่นละอองมลพิษและอุบัติเหตุลงได้	สำนัก/กองช่าง, สำนักช่าง, กองโยธา, กองประปา
480	ถังแชมเปญ (พร้อมเครื่องกรองน้ำและขยายเขตประปา)	1.เพื่อส่งเสริมการพัฒนา ด้านโครงสร้างพื้นฐานให้สอดคล้องกับความต้องการของประชาชน	จำนวน 1 โครงการ	300,000.00					1.ร้อยละโครงการที่นำไปนำไปสู่การปฏิบัติ 2.ร้อยละความพึงพอใจของประชาชน	1.สามารถพัฒนาด้านโครงสร้างพื้นฐานและด้านการสาธารณสุขภาคได้อย่างพอเพียงและทั่วถึง	สำนัก/กองช่าง, สำนักช่าง, กองโยธา, กองประปา
481	ขยายเขตไฟฟ้า (คุ่มกลาง)	1.เพื่อส่งเสริมการพัฒนา ด้านโครงสร้างพื้นฐานให้สอดคล้องกับความต้องการของประชาชน	ระยะทาง 1,000 เมตร	300,000.00					1.ร้อยละโครงการที่นำไปนำไปสู่การปฏิบัติ 2.ร้อยละความพึงพอใจของประชาชน	1.สามารถพัฒนาด้านโครงสร้างพื้นฐานและด้านการสาธารณสุขภาคได้อย่างพอเพียงและทั่วถึง	สำนัก/กองช่าง, สำนักช่าง, กองโยธา, กองประปา
482	โครงการขุดเจาะบ่อบาดาลคุ่มบ้านนายแก้ว+เสียงตามสาย	1.เพื่อพัฒนาส่งเสริมการพัฒนา ด้านโครงสร้างพื้นฐานให้สอดคล้องกับความต้องการของประชาชน	จำนวน 1 โครงการ	300,000.00					1.ร้อยละโครงการที่นำไปสู่การปฏิบัติ 2.ร้อยละความพึงพอใจของประชาชน	1.สามารถพัฒนาด้านโครงสร้างพื้นฐานและด้านการสาธารณสุขภาคได้อย่างพอเพียงและทั่วถึง	สำนัก/กองช่าง, สำนักช่าง, กองโยธา, กองประปา
483	ขยายประปา คุ่มคลองกระเรียน	1.เพื่อพัฒนาส่งเสริมการพัฒนา ด้านโครงสร้างพื้นฐานให้สอดคล้องกับความต้องการของประชาชน	จำนวน 1โครงการ	300,000.00					1.ร้อยละโครงการที่นำไปนำไปสู่การปฏิบัติ 2.ร้อยละความพึงพอใจของประชาชน	1.สามารถพัฒนาด้านโครงสร้างพื้นฐานและด้านสาธารณสุขภาคได้อย่างพอเพียงและทั่วถึง	สำนัก/กองช่าง, สำนักช่าง, กองโยธา, กองประปา
484	เสียงตามสาย หมู่19	1.เพื่อพัฒนาส่งเสริมการพัฒนา ด้านโครงสร้างพื้นฐานให้สอดคล้องกับความต้องการของประชาชน	จำนวน 1โครงการ	300,000.00					1.ร้อยละของแผนงาน/โครงการนำไปสู่การปฏิบัติ	1.สามารถพัฒนาด้านโครงสร้างพื้นฐานและด้านสาธารณสุขภาคได้อย่างพอเพียงและทั่วถึง	สำนัก/กองช่าง, สำนักช่าง, กองโยธา, กองประปา
485	ถนนหินคลุก(ซอยบ้านไร่ปลายฟ้า)	1.เพื่อปรับปรุงเส้นทางการคมนาคมให้สะดวกและทั่วถึง 2. เพื่อป้องกันและลดอุบัติเหตุทางถนน ลดมลพิษและฝุ่นละออง	4*6*0.15ม.	300,000.00					1.ร้อยละโครงการที่นำไปสู่การปฏิบัติ 2.ร้อยละความพึงพอใจของประชาชน	1.ประชาชนสามารถใช้สัญจรได้สะดวก รวดเร็วและปลอดภัย 2.สามารถลดฝุ่นละอองมลพิษและอุบัติเหตุลงได้	สำนัก/กองช่าง, สำนักช่าง, กองโยธา, กองประปา
486	ต่อเติมศาลาประชาคม หมู่19	1.เพื่อพัฒนาส่งเสริมการพัฒนา ด้านโครงสร้างพื้นฐานให้สอดคล้องกับความต้องการของประชาชน	จำนวน 1โครงการ	300,000.00					1.ร้อยละของแผนงาน/โครงการนำไปสู่การปฏิบัติ	1.สามารถพัฒนาด้านโครงสร้างพื้นฐานและด้านสาธารณสุขภาคได้อย่างพอเพียงและทั่วถึง	สำนัก/กองช่าง, สำนักช่าง, กองโยธา, กองประปา
487	ยกระดับถนนซอยบ้านไร่ปลายฟ้า	1.เพื่อปรับปรุงเส้นทางการคมนาคมให้สะดวกและทั่วถึง 2. เพื่อป้องกันและลดอุบัติเหตุทางถนน ลดมลพิษและฝุ่นละออง	700ม.	300,000.00					1.ร้อยละโครงการที่นำไปสู่การปฏิบัติ 2.ร้อยละความพึงพอใจของประชาชน	1.ประชาชนสามารถใช้สัญจรได้สะดวก รวดเร็วและปลอดภัย 2.สามารถลดฝุ่นละอองมลพิษและอุบัติเหตุลงได้	สำนัก/กองช่าง, สำนักช่าง, กองโยธา, กองประปา
488	ป้ายชื่อหมู่บ้าน (คุ่มประตุ) หมู่19	1.เพื่อพัฒนาส่งเสริมการพัฒนา ด้านโครงสร้างพื้นฐานให้สอดคล้องกับความต้องการของประชาชน	จำนวน 1โครงการ	300,000.00					1.ร้อยละโครงการที่นำไปสู่การปฏิบัติ 2.ร้อยละความพึงพอใจของประชาชน	1.สามารถพัฒนาด้านโครงสร้างพื้นฐานและด้านสาธารณสุขภาคได้อย่างพอเพียงและทั่วถึง	สำนัก/กองช่าง, สำนักช่าง, กองโยธา, กองประปา



489	วางระบายน้ำ คสล. (รูปตัว U หรือ V)	1.เพื่อส่งเสริมการพัฒนาด้านโครงสร้างพื้นฐานให้สอดคล้องกับความต้องการของประชาชน	ระยะทาง 1,000 เมตร	300,000.00					1.ร้อยละโครงการที่นำไปนำไปสู่การปฏิบัติ 2.ร้อยละความพึงพอใจของประชาชน	1.สามารถพัฒนาด้านโครงสร้างพื้นฐานและด้านการสาธารณสุขโลกได้อย่างพอเพียงและทั่วถึง	สำนัก/กองช่าง, สำนักช่าง, กองโยธา, กองประปา
490	ถนนลูกรัง(ขอยบ้านไร่ ปลายฟ้า)	1.เพื่อปรับปรุงเส้นทางการคมนาคมให้สะดวกและทั่วถึง 2. เพื่อป้องกันและลดอุบัติเหตุทางถนน ลมพัดพิษและฝุ่นละออง	ระยะทาง 4*600*0.15ม.	300,000.00					1.ร้อยละโครงการที่นำไปสู่การปฏิบัติ 2.ร้อยละความพึงพอใจของประชาชน	1.ประชาชนสามารถใช้สัญจรได้สะดวก รวดเร็วและปลอดภัย 2.สามารถลดฝุ่นละออง มลพิษและอุบัติเหตุลงได้	สำนัก/กองช่าง, สำนักช่าง, กองโยธา, กองประปา
491	โครงการซ่อมทอกระจาย ข้วภายในหมู่บ้าน หมู่19	1.เพื่อพัฒนาส่งเสริมการพัฒนา ด้านโครงสร้างพื้นฐานให้สอดคล้องกับความต้องการของประชาชน	จำนวน 1โครงการ	300,000.00					1.ร้อยละของแผนงาน/โครงการนำไปสู่การปฏิบัติ	1.สามารถพัฒนาด้านโครงสร้างพื้นฐานและด้านสาธารณสุขโลกได้อย่างพอเพียงและทั่วถึง	สำนัก/กองช่าง, สำนักช่าง, กองโยธา, กองประปา
492	ขยายเขตประปาภูมิภาค	1.เพื่อส่งเสริมการพัฒนาด้านโครงสร้างพื้นฐานให้สอดคล้องกับความต้องการของประชาชน	จำนวน 1 โครงการ	300,000.00					1.ร้อยละโครงการที่นำไปสู่การปฏิบัติ 2.ร้อยละความพึงพอใจของประชาชน	1.สามารถพัฒนาด้านโครงสร้างพื้นฐานและด้านการสาธารณสุขโลกได้อย่างพอเพียงและทั่วถึง	สำนัก/กองช่าง, สำนักช่าง, กองโยธา, กองประปา
493	ป้ายชื่อหมู่บ้าน (ขุ่ม ประดู่)	1.เพื่อส่งเสริมการพัฒนาด้านโครงสร้างพื้นฐานให้สอดคล้องกับความต้องการของประชาชน	จำนวน 1 โครงการ	300,000.00					1.ร้อยละโครงการที่นำไปสู่การปฏิบัติ 2.ร้อยละความพึงพอใจของประชาชน	1.สามารถพัฒนาด้านโครงสร้างพื้นฐานและด้านการสาธารณสุขโลกได้อย่างพอเพียงและทั่วถึง	สำนัก/กองช่าง, สำนักช่าง, กองโยธา, กองประปา
494	ไฟฟ้าสาธารณะ15จุด	.เพื่อพัฒนาส่งเสริมการพัฒนา ด้านโครงสร้างพื้นฐานให้สอดคล้องกับความต้องการของประชาชน	จำนวน 1 โครงการ	300,000.00					1.ร้อยละของแผนงาน/โครงการที่นำไปสู่การปฏิบัติ	1.สามารถพัฒนาด้านโครงสร้างพื้นฐานและด้านการสาธารณสุขโลกได้อย่างพอเพียงและทั่วถึง	สำนัก/กองช่าง, สำนักช่าง, กองโยธา, กองประปา
495	เจาะบ่อบาดาล หมู่ 18	1.เพื่อส่งเสริมการพัฒนาด้านโครงสร้างพื้นฐานให้สอดคล้องกับความต้องการของประชาชน	จำนวน 1 โครงการ	300,000.00					1.ร้อยละโครงการที่นำไปสู่การปฏิบัติ 2.ร้อยละความพึงพอใจของประชาชน	1.สามารถพัฒนาด้านโครงสร้างพื้นฐานและด้านการสาธารณสุขโลกได้อย่างพอเพียงและทั่วถึง	สำนัก/กองช่าง, สำนักช่าง, กองโยธา, กองประปา
496	บล็อกคอนกรีต	1.เพื่อส่งเสริมการพัฒนาด้านโครงสร้างพื้นฐานให้สอดคล้องกับความต้องการของประชาชน	จำนวน 1 โครงการ	300,000.00					1.ร้อยละโครงการที่นำไปสู่การปฏิบัติ 2.ร้อยละความพึงพอใจของประชาชน	1.สามารถพัฒนาด้านโครงสร้างพื้นฐานและด้านการสาธารณสุขโลกได้อย่างพอเพียงและทั่วถึง	สำนัก/กองช่าง, สำนักช่าง, กองโยธา, กองประปา
497	ขยายไฟฟ้า(กลุ่มหนองหิน )	1.เพื่อพัฒนาส่งเสริมการพัฒนา ด้านโครงสร้างพื้นฐานให้สอดคล้องกับความต้องการของประชาชน	300 เมตร	300,000.00					1.ร้อยละของแผนงาน/โครงการนำไปสู่การปฏิบัติ	1.สามารถพัฒนาด้านโครงสร้างพื้นฐานและด้านการสาธารณสุขโลกได้อย่างพอเพียงและทั่วถึง	สำนัก/กองช่าง, สำนักช่าง, กองโยธา, กองประปา
498	ถนนลาดยาง ขอยไปวัด หมู่ 11 บ้านยุบพัฒนา	1.เพื่อปรับปรุงเส้นทางการคมนาคมให้สะดวกและทั่วถึง 2. เพื่อป้องกันและลดอุบัติเหตุทางถนน ลมพัดพิษและฝุ่นละออง	6x3,000 เมตร	300,000.00					1.ร้อยละโครงการที่นำไปสู่การปฏิบัติ 2.ร้อยละความพึงพอใจของประชาชน	1.ประชาชนสามารถใช้สัญจรได้สะดวก รวดเร็วและปลอดภัย 2.สามารถลดฝุ่นละออง มลพิษและอุบัติเหตุลงได้	สำนัก/กองช่าง, สำนักช่าง, กองโยธา, กองประปา

499	ติดตั้งกล้อง CCTV 2จุด ในหมู่บ้าน ม.20	.เพื่อพัฒนาส่งเสริมการพัฒนา โครงสร้างพื้นฐานให้สอดคล้องกับ ความต้องการของประชาชน	จำนวน 1 โครงการ	300,000.00					1.ร้อยละของ แผนงาน/โครงการ ที่นำไปสู่การปฏิบัติ	1.สามารถพัฒนา โครงสร้างพื้นฐานและ ด้านการสาธารณสุข ได้อย่างพอเพียงและ ทั่วถึง	สำนัก/กองช่าง, สำนักช่าง, กอง โยธา, กอง ประปา
500	ถนน ลูกวังบดอัด ซ.ยาย หลงมา	.เพื่อพัฒนาส่งเสริมการพัฒนา โครงสร้างพื้นฐานให้สอดคล้องกับ ความต้องการของประชาชน	5x100	300,000.00					1.ร้อยละของ แผนงาน/โครงการ ที่นำไปสู่การปฏิบัติ 2.ร้อยละความพึง พอใจของ ประชาชน	1.ประชาชนสามารถใช้ สัญจรได้สะดวก รวดเร็วและปลอดภัย 2.สามารถลดฝุ่น ละอองมลพิษและ อุบัติเหตุลงได้	สำนัก/กองช่าง, สำนักช่าง, กอง โยธา, กอง ประปา
501	ซ่อมแซมถนนลาดยาง ซอยโนนสมบูรณ์ - บ้าน นายปิติ	1.เพื่อปรับปรุงเส้นทางการ คมนาคมให้สะดวกและทั่วถึง 2. เพื่อป้องกันและลดอุบัติเหตุทาง ถนน ลดมลพิษและฝุ่นละออง	1,000 เมตร	300,000.00					1.ร้อยละโครงการที่ นำไปสู่การ ปฏิบัติ 2.ร้อยละ ความพึงพอใจของ ประชาชน	1.ประชาชนสามารถใช้ สัญจรได้สะดวก รวดเร็วและปลอดภัย 2.สามารถลดฝุ่น ละออง มลพิษและ อุบัติเหตุลงได้	สำนัก/กองช่าง, สำนักช่าง, กอง โยธา, กอง ประปา
502	ถนนลาดยาง ซอยบ้าน นายเจริญ - หมู่ 11 บ้าน สันกำแพง	1.เพื่อปรับปรุงเส้นทางการ คมนาคมให้สะดวกและทั่วถึง 2. เพื่อป้องกันและลดอุบัติเหตุทาง ถนน ลดมลพิษและฝุ่นละออง	ระยะทาง 6x1,000 เมตร	300,000.00					1.ร้อยละโครงการที่ นำไปสู่การ ปฏิบัติ 2.ร้อยละ ความพึงพอใจของ ประชาชน	1.ประชาชนสามารถใช้ สัญจรได้สะดวก รวดเร็วและปลอดภัย 2.สามารถลดฝุ่น ละออง มลพิษและ อุบัติเหตุลงได้	สำนัก/กองช่าง, สำนักช่าง, กอง โยธา, กอง ประปา
503	สะพาน คสล. (ข้ามคลอง ไผ่)	.เพื่อพัฒนาส่งเสริมการพัฒนา โครงสร้างพื้นฐานให้สอดคล้องกับ ความต้องการของประชาชน	8*30ม.	300,000.00					1.ร้อยละของ แผนงาน/โครงการ ที่นำไปสู่การปฏิบัติ	1.สามารถพัฒนา โครงสร้างพื้นฐานและ ด้านการสาธารณสุข ได้อย่างพอเพียงและ ทั่วถึง	สำนัก/กองช่าง, สำนักช่าง, กอง โยธา, กอง ประปา
504	ก่อสร้างถนนดินยกระดับ ทางไปป่าชุมชน.2	.เพื่อพัฒนาส่งเสริมการพัฒนา โครงสร้างพื้นฐานให้สอดคล้องกับ ความต้องการของประชาชน	6x700	300,000.00					1.ร้อยละของ แผนงาน/โครงการ ที่นำไปสู่การปฏิบัติ 2.ร้อยละความพึง พอใจของ ประชาชน	1.ประชาชนสามารถใช้ สัญจรได้สะดวก รวดเร็วและปลอดภัย 2.สามารถลดฝุ่น ละอองมลพิษและ อุบัติเหตุลงได้	สำนัก/กองช่าง, สำนักช่าง, กอง โยธา, กอง ประปา
505	ก่อสร้างถนนดินยกระดับ ทางไปป่าชุมชน.2	.เพื่อพัฒนาส่งเสริมการพัฒนา โครงสร้างพื้นฐานให้สอดคล้องกับ ความต้องการของประชาชน	6x700	300,000.00					1.ร้อยละของ แผนงาน/โครงการ ที่นำไปสู่การปฏิบัติ 2.ร้อยละความพึง พอใจของ ประชาชน	1.ประชาชนสามารถใช้ สัญจรได้สะดวก รวดเร็วและปลอดภัย 2.สามารถลดฝุ่น ละอองมลพิษและ อุบัติเหตุลงได้	สำนัก/กองช่าง, สำนักช่าง, กอง โยธา, กอง ประปา
506	ถนนคสล. ซ.บ้านผู้ใหญ่ ไปบ้านนายเต็ม	1.เพื่อปรับปรุงเส้นทางการ คมนาคมให้สะดวกและทั่วถึง 2. เพื่อป้องกันและลดอุบัติเหตุทาง ถนน ลดมลพิษและฝุ่นละออง	6x300เมตร	300,000.00					1.ร้อยละโครงการที่ นำไปสู่การ ปฏิบัติ 2.ร้อยละ ความพึงพอใจของ ประชาชน	1.ประชาชนสามารถใช้ สัญจรได้สะดวก รวดเร็วและปลอดภัย 2.สามารถลดฝุ่น ละออง มลพิษและ อุบัติเหตุลงได้	สำนัก/กองช่าง, สำนักช่าง, กอง โยธา, กอง ประปา
507	ประตูน้ำคลองลำพระ เพลิง พร้อมวางหินก้อน ใหญ่ได้ประทุระบายน้ำ ทำนบกั้นน้ำ เพื่อ พัฒนาเป็นแหล่ง ท่องเที่ยว	1.เพื่อพัฒนาส่งเสริมการพัฒนา ด้านโครงสร้างพื้นฐานให้สอดคล้อง กับความต้องการของประชาชน	กว้าง 20เมตร ยาว 25เมตร	300,000.00					1.ร้อยละของ แผนงาน/โครงการ นำไปสู่การปฏิบัติ	1.สามารถพัฒนา โครงสร้างพื้นฐานและ ด้านสาธารณสุข ได้อย่างพอเพียงและ ทั่วถึง	สำนัก/กองช่าง, สำนักช่าง, กอง โยธา, กอง ประปา

508	โครงการซ่อมแซมหอกระจายข่าวภายในหมู่บ้าน หมู่ 18 บ้านคลองนกแก้ว	1.เพื่อส่งเสริมการพัฒนาด้านโครงสร้างพื้นฐานให้สอดคล้องกับความต้องการของประชาชน	จำนวน 1 โครงการ	300,000.00					1.ร้อยละโครงการที่นำไปนำไปสู่การปฏิบัติ 2.ร้อยละความพึงพอใจของประชาชน	1.สามารถพัฒนาด้านโครงสร้างพื้นฐานและด้านสาธารณสุขสากลได้อย่างพอเพียงและทั่วถึง	สำนัก/กองช่าง, สำนักช่าง, กองโยธา, กองประปา
509	ถนนลูกรัง(สายไร่ลุงต้อย-คลองไซง)	1.เพื่อปรับปรุงเส้นทางการคมนาคมให้สะดวกและทั่วถึง 2.เพื่อป้องกันและลดอุบัติเหตุทางถนน ลดมลพิษและฝุ่นละออง	ระยะทาง5*1500ม.	300,000.00					1.ร้อยละของแผนงาน/โครงการที่นำไปสู่การปฏิบัติ	1.ประชาชนสามารถใช้สัญจรได้สะดวก รวดเร็วและปลอดภัย 2.สามารถลดฝุ่นละอองมลพิษและอุบัติเหตุลงได้	สำนัก/กองช่าง, สำนักช่าง, กองโยธา, กองประปา
510	โครงการขอยเขตปะปาส่วนภูมิภาคภายในหมู่บ้าน ม.17	1.เพื่อพัฒนาส่งเสริมการพัฒนาด้านโครงสร้างพื้นฐานให้สอดคล้องกับความต้องการของประชาชน	จำนวน 1โครงการ	300,000.00					1.ร้อยละโครงการที่นำไปนำไปสู่การปฏิบัติ 2.ร้อยละความพึงพอใจของประชาชน	1.สามารถพัฒนาด้านโครงสร้างพื้นฐานและด้านสาธารณสุขสากลได้อย่างพอเพียงและทั่วถึง	สำนัก/กองช่าง, สำนักช่าง, กองโยธา, กองประปา
511	ป้ายชื่อหมู่บ้าน (ซุ่มประตู่) ป้ายบ้านเลขที่ / ป้ายจราจร	1.เพื่อส่งเสริมการพัฒนาด้านโครงสร้างพื้นฐานให้สอดคล้องกับความต้องการของประชาชน	จำนวน 1 โครงการ	300,000.00					1.ร้อยละโครงการที่นำไปนำไปสู่การปฏิบัติ 2.ร้อยละความพึงพอใจของประชาชน	1.สามารถพัฒนาด้านโครงสร้างพื้นฐานและด้านสาธารณสุขสากลได้อย่างพอเพียงและทั่วถึง	สำนัก/กองช่าง, สำนักช่าง, กองโยธา, กองประปา
512	ขยายเขตไฟฟ้า บ้านนายทองดี-คลองไผ่	1.เพื่อพัฒนาส่งเสริมการพัฒนาโครงสร้างพื้นฐานให้สอดคล้องกับความต้องการของประชาชน	จำนวน 1โครงการ	300,000.00					1.ร้อยละของแผนงาน/โครงการที่นำไปสู่การปฏิบัติ	1.สามารถพัฒนาด้านโครงสร้างพื้นฐานและด้านสาธารณสุขสากลได้อย่างพอเพียงและทั่วถึง	สำนัก/กองช่าง, สำนักช่าง, กองโยธา, กองประปา
513	พลังงานแสงอาทิตย์	1.เพื่อส่งเสริมการพัฒนาด้านโครงสร้างพื้นฐานให้สอดคล้องกับความต้องการของประชาชน	จำนวน 1 โครงการ	300,000.00					1.ร้อยละโครงการที่นำไปนำไปสู่การปฏิบัติ 2.ร้อยละความพึงพอใจของประชาชน	1.สามารถพัฒนาด้านโครงสร้างพื้นฐานและด้านสาธารณสุขสากลได้อย่างพอเพียงและทั่วถึง	สำนัก/กองช่าง, สำนักช่าง, กองโยธา, กองประปา
514	โครงการถนนดินยกระดับทำรังไทร-ยุบพัฒนา	1.เพื่อพัฒนาส่งเสริมการพัฒนาโครงสร้างพื้นฐานให้สอดคล้องกับความต้องการของประชาชน	จำนวน 1โครงการ	300,000.00					1.ร้อยละของแผนงาน/โครงการที่นำไปสู่การปฏิบัติ 2.ร้อยละความพึงพอใจของประชาชน	1.ประชาชนสามารถใช้สัญจรได้สะดวก รวดเร็วและปลอดภัย 2.สามารถลดฝุ่นละอองมลพิษและอุบัติเหตุลงได้	สำนัก/กองช่าง, สำนักช่าง, กองโยธา, กองประปา
515	ถนนรอบอ่างเก็บน้ำสันกำแพงด้านฝั่งภูธราพา	1.เพื่อปรับปรุงเส้นทางการคมนาคมให้สะดวกและทั่วถึง 2.เพื่อป้องกันและลดอุบัติเหตุทางถนน ลดมลพิษและฝุ่นละออง	จำนวน 1 โครงการ	300,000.00					1.ร้อยละโครงการที่นำไปนำไปสู่การปฏิบัติ 2.ร้อยละความพึงพอใจของประชาชน	1.ประชาชนสามารถใช้สัญจรได้สะดวก รวดเร็วและปลอดภัย 2.สามารถลดฝุ่นละออง มลพิษและอุบัติเหตุลงได้	สำนัก/กองช่าง, สำนักช่าง, กองโยธา, กองประปา
516	ป้ายชื่อหมู่บ้าน(ซุ่มประตู่)	1.เพื่อพัฒนาส่งเสริมการพัฒนาโครงสร้างพื้นฐานให้สอดคล้องกับความต้องการของประชาชน	จำนวน 1โครงการ	300,000.00					1.ร้อยละโครงการที่นำไปนำไปสู่การปฏิบัติ 2.ร้อยละความพึงพอใจของประชาชน	1.สามารถพัฒนาด้านโครงสร้างพื้นฐานและด้านสาธารณสุขสากลได้อย่างพอเพียงและทั่วถึง	สำนัก/กองช่าง, สำนักช่าง, กองโยธา, กองประปา
517	ถนน คลส.บ้านนายวินัย-ซอยบ้านนางวิล พร้อมไหล่ทางไล่ท่อลอด 6 ท่อน	1.เพื่อปรับปรุงเส้นทางการคมนาคมให้สะดวกและทั่วถึง2.เพื่อป้องกันและลดอุบัติเหตุทางถนน ลดมลพิษและฝุ่นละออง	4*200*0.15 เมตร	300,000.00					1.ร้อยละของแผนงาน/โครงการที่นำไปสู่การปฏิบัติ 2.ร้อยละความพึงพอใจของประชาชน	1.ประชาชนสามารถใช้สัญจรได้สะดวก รวดเร็วและปลอดภัย 2.สามารถลดฝุ่นละอองมลพิษและอุบัติเหตุลงได้	สำนัก/กองช่าง, สำนักช่าง, กองโยธา, กองประปา







529	กล้อง CCTV บริเวณ หน้าบ้านนางสมใจ ร้านตัดผม	1.เพื่อความปลอดภัยในชีวิตและทรัพย์สินของประชาชนในตำบลวังหมี่	จำนวน 1โครงการ	300,000.00					1.ร้อยละของแผนงาน/โครงการนำไปสู่การปฏิบัติ	1.สามารถรองรับและให้บริการประชาชนได้อย่างมีประสิทธิภาพมากขึ้น	สำนัก/กองช่าง, สำนักช่าง, กองโยธา, กองประปา
530	ถนนหินคลุก ขยายบ้านตาเล็ง	1.เพื่อปรับปรุงเส้นทางการคมนาคมให้สะดวกและทั่วถึง 2. เพื่อป้องกันและลดอุบัติเหตุทางถนน ลดมลพิษและฝุ่นละออง	5*200ม.	300,000.00					1.ร้อยละของแผนงาน/โครงการที่นำไปสู่การปฏิบัติ	1.ประชาชนสามารถใช้สัญจรได้สะดวก รวดเร็วและปลอดภัย 2.สามารถลดฝุ่นละอองมลพิษและอุบัติเหตุทางถนนได้	สำนัก/กองช่าง, สำนักช่าง, กองโยธา, กองประปา
531	ขยายเขตประปา	1.เพื่อพัฒนาส่งเสริมการพัฒนาด้านโครงสร้างพื้นฐานให้สอดคล้องกับความต้องการของประชาชน	2,000เมตร	300,000.00					1.ร้อยละของแผนงาน/โครงการนำไปสู่การปฏิบัติ	1.สามารถพัฒนาด้านโครงสร้างพื้นฐานและด้านสาธารณสุขได้ อย่างพอเพียงและทั่วถึง	สำนัก/กองช่าง, สำนักช่าง, กองโยธา, กองประปา
532	ถนน คสล.บ้านตาโก-บ้านนายแสวง	1.เพื่อปรับปรุงเส้นทางการคมนาคมให้สะดวกและทั่วถึง 2.เพื่อป้องกันและลดอุบัติเหตุทางถนน ลดมลพิษและฝุ่นละออง	5*100*0.15 เมตร	300,000.00					1.ร้อยละของแผนงาน/โครงการที่นำไปสู่การปฏิบัติ 2.ร้อยละความพึงพอใจของประชาชน	1.ประชาชนสามารถใช้สัญจรได้สะดวก รวดเร็วและปลอดภัย 2.สามารถลดฝุ่นละอองมลพิษและอุบัติเหตุทางถนนได้	สำนัก/กองช่าง, สำนักช่าง, กองโยธา, กองประปา
533	กล้อง CCTV หมู่ 22	1.เพื่อส่งเสริมการพัฒนาด้านโครงสร้างพื้นฐานให้สอดคล้องกับความต้องการของประชาชน	จำนวน 1 โครงการ	300,000.00					1.ร้อยละโครงการที่นำไปสู่การปฏิบัติ 2.ร้อยละความพึงพอใจของประชาชน	1.สามารถพัฒนาด้านโครงสร้างพื้นฐานและด้านสาธารณสุขได้ อย่างพอเพียงและทั่วถึง	สำนัก/กองช่าง, สำนักช่าง, กองโยธา, กองประปา
534	ขยายเขตไฟฟ้า ขอยนางถวิล	1.เพื่อพัฒนาส่งเสริมการพัฒนาด้านโครงสร้างพื้นฐานให้สอดคล้องกับความต้องการของประชาชน	ระยะทาง 50 เมตร	300,000.00					1.ร้อยละของแผนงาน/โครงการนำไปสู่การปฏิบัติ	1.สามารถพัฒนาด้านโครงสร้างพื้นฐานและด้านสาธารณสุขได้ อย่างพอเพียงและทั่วถึง	สำนัก/กองช่าง, สำนักช่าง, กองโยธา, กองประปา
535	ขยายเขตไฟฟ้า(ขอยวัด) จำนวน5ครัวเรือน	.เพื่อพัฒนาส่งเสริมการพัฒนาด้านโครงสร้างพื้นฐานให้สอดคล้องกับความต้องการของประชาชน	ระยะ800ม.	300,000.00					1.ร้อยละของแผนงาน/โครงการที่นำไปสู่การปฏิบัติ	1.สามารถพัฒนาด้านโครงสร้างพื้นฐานและด้านสาธารณสุขได้ อย่างพอเพียงและทั่วถึง	สำนัก/กองช่าง, สำนักช่าง, กองโยธา, กองประปา
536	ฝายคอนกรีต (คลองลำพระเพลิง)	.เพื่อพัฒนาส่งเสริมการพัฒนาด้านโครงสร้างพื้นฐานให้สอดคล้องกับความต้องการของประชาชน	15 เมตร	300,000.00					1.ร้อยละของแผนงาน/โครงการที่นำไปสู่การปฏิบัติ 2.ร้อยละความพึงพอใจของประชาชน	1.ประชาชนสามารถใช้สัญจรได้สะดวก รวดเร็วและปลอดภัย 2.สามารถลดฝุ่นละอองมลพิษและอุบัติเหตุทางถนนได้	สำนัก/กองช่าง, สำนักช่าง, กองโยธา, กองประปา
537	ซ่อมแซมถนนลูกรัง ขอยทองดี-คลองไม้ พร้อมวางท่อ 5 ท่อน	1.เพื่อพัฒนาส่งเสริมการพัฒนาด้านโครงสร้างพื้นฐานให้สอดคล้องกับความต้องการของประชาชน	4.50*300*0.50 เมตร	300,000.00					1.ร้อยละของแผนงาน/โครงการที่นำไปสู่การปฏิบัติ 2.ร้อยละความพึงพอใจของประชาชน	1.ประชาชนสามารถใช้สัญจรได้สะดวก รวดเร็วและปลอดภัย 2.สามารถลดฝุ่นละอองมลพิษและอุบัติเหตุทางถนนได้	สำนัก/กองช่าง, สำนักช่าง, กองโยธา, กองประปา
538	ขยายเขตไฟฟ้า(บ้านนายทองดี-คลองไม้)	1.เพื่อพัฒนาส่งเสริมการพัฒนาด้านโครงสร้างพื้นฐานให้สอดคล้องกับความต้องการของประชาชน	300 เมตร	300,000.00					1.ร้อยละของแผนงาน/โครงการนำไปสู่การปฏิบัติ	1.สามารถพัฒนาด้านโครงสร้างพื้นฐานและด้านสาธารณสุขได้ อย่างพอเพียงและทั่วถึง	สำนัก/กองช่าง, สำนักช่าง, กองโยธา, กองประปา



539	ชุดเจาะบ่อบาดาลและ ประปา(สำนักสงฆ์)พร้อม ขยายเขต	.เพื่อพัฒนาส่งเสริมการพัฒนา โครงสร้างพื้นฐานให้สอดคล้องกับ ความต้องการของประชาชน	500ม.	300,000.00					1.ร้อยละของ แผนงาน/โครงการ ที่นำไปสู่การปฏิบัติ	1.สามารถพัฒนาด้าน โครงสร้างพื้นฐานและ ด้านการสาธารณสุขโลก ได้อย่างพอเพียงและ ทั่วถึง	สำนัก/กองช่าง, สำนักช่าง, กอง โยธา, กอง ประปา
540	ถนนคสล. (ทุกซอย ภายในหมู่บ้าน) หมู่ 22	1.เพื่อปรับปรุงเส้นทางการ คมนาคมให้สะดวกและทั่วถึง 2. เพื่อป้องกันและลดอุบัติเหตุทาง ถนน ลมพิษและฝุ่นละออง	จำนวน 1 โครงการ	300,000.00					1.ร้อยละโครงการที่ นำไปนำไปสู่การ ปฏิบัติ 2.ร้อยละ ความพึงพอใจของ ประชาชน	1.ประชาชนสามารถใช้ สัญจรได้สะดวก รวดเร็วและปลอดภัย 2.สามารถลดฝุ่น ละออง มลพิษและ อุบัติเหตุลงได้	สำนัก/กองช่าง, สำนักช่าง, กอง โยธา, กอง ประปา
541	ถนนลูกรังยกระดับ บ้าน ลุงจิตร-บ้านนายวา	1.เพื่อพัฒนาส่งเสริมการพัฒนา ด้านโครงสร้างพื้นฐานให้สอดคล้อง กับความต้องการของประชาชน	6*1,500*0.50 เมตร	300,000.00					1.ร้อยละของ แผนงาน/โครงการ ที่นำไปสู่การปฏิบัติ 2.ร้อยละความพึง พอใจของ ประชาชน	1.ประชาชนสามารถใช้ สัญจรได้สะดวก รวดเร็วและปลอดภัย 2.สามารถลดฝุ่น ละอองมลพิษและ อุบัติเหตุลงได้	สำนัก/กองช่าง, สำนักช่าง, กอง โยธา, กอง ประปา
542	ขยายเขตไฟฟ้ (ช.นาง ถวิล)	1.เพื่อพัฒนาส่งเสริมการพัฒนา ด้านโครงสร้างพื้นฐานให้สอดคล้อง กับความต้องการของประชาชน	50เมตร	300,000.00					1.ร้อยละของ แผนงาน/โครงการ นำไปสู่การปฏิบัติ	1.สามารถพัฒนาด้าน โครงสร้างพื้นฐานและ ด้านการสาธารณสุขโลก ได้อย่างพอเพียงและ ทั่วถึง	สำนัก/กองช่าง, สำนักช่าง, กอง โยธา, กอง ประปา
543	ถนนลาดยางภายในหมู่ บ้าน	1.เพื่อปรับปรุงเส้นทางการ คมนาคมให้สะดวกและทั่วถึง 2. เพื่อป้องกันและลดอุบัติเหตุทาง ถนน ลมพิษและฝุ่นละออง	จำนวน 1 โครงการ	300,000.00					1.ร้อยละโครงการที่ นำไปนำไปสู่การ ปฏิบัติ 2.ร้อยละ ความพึงพอใจของ ประชาชน	1.ประชาชนสามารถใช้ สัญจรได้สะดวก รวดเร็วและปลอดภัย 2.สามารถลดฝุ่น ละออง มลพิษและ อุบัติเหตุลงได้	สำนัก/กองช่าง, สำนักช่าง, กอง โยธา, กอง ประปา
544	ถนนหินคลุก (ซอยบ้าน ตาสง) พร้อมวางท่อ1จุด	.เพื่อพัฒนาส่งเสริมการพัฒนา โครงสร้างพื้นฐานให้สอดคล้องกับ ความต้องการของประชาชน	5*400ม.	300,000.00					1.ร้อยละโครงการที่ นำไปสู่การปฏิบัติ 2.ร้อยละความพึง พอใจของ ประชาชน	1.ประชาชนสามารถใช้ สัญจรได้สะดวก รวดเร็วและปลอดภัย 2.สามารถลดฝุ่นละออง มลพิษและอุบัติเหตุลง ได้	สำนัก/กองช่าง, สำนักช่าง, กอง โยธา, กอง ประปา
545	ขยายเขตเสียดตามสาย หมู่ 22	1.เพื่อส่งเสริมการพัฒนา โครงสร้างพื้นฐานให้สอดคล้องกับ ความต้องการของประชาชน	จำนวน 1 โครงการ	300,000.00					1.ร้อยละโครงการที่ นำไปนำไปสู่การ ปฏิบัติ 2.ร้อยละ ความพึงพอใจของ ประชาชน	1.สามารถพัฒนา โครงสร้างพื้นฐานและ ด้านการสาธารณสุขโลก ได้อย่างพอเพียงและ ทั่วถึง	สำนัก/กองช่าง, สำนักช่าง, กอง โยธา, กอง ประปา
546	ขยายเขตไฟฟ้าบ้านจันทิ มา-บ้านเกรียงศักดิ์	1.เพื่อพัฒนาส่งเสริมการพัฒนา โครงสร้างพื้นฐานให้สอดคล้องกับ ความต้องการของประชาชน	300เมตร	300,000.00					1.ร้อยละของ แผนงาน/โครงการ นำไปสู่การปฏิบัติ	1.สามารถพัฒนา โครงสร้างพื้นฐานและ ด้านสาธารณสุขโลกได้ อย่างพอเพียงและ ทั่วถึง	สำนัก/กองช่าง, สำนักช่าง, กอง โยธา, กอง ประปา
547	ป้อมยามภายในหมู่บ้าน	1.เพื่อส่งเสริมการพัฒนา โครงสร้างพื้นฐานให้สอดคล้องกับ ความต้องการของประชาชน	จำนวน 1 โครงการ	300,000.00					1.ร้อยละโครงการที่ นำไปนำไปสู่การ ปฏิบัติ 2.ร้อยละ ความพึงพอใจของ ประชาชน	1.สามารถพัฒนา โครงสร้างพื้นฐานและ ด้านการสาธารณสุขโลก ได้อย่างพอเพียงและ ทั่วถึง	สำนัก/กองช่าง, สำนักช่าง, กอง โยธา, กอง ประปา
548	ถนนหินคลุก(ซอยลุงนิต)	.เพื่อพัฒนาส่งเสริมการพัฒนา โครงสร้างพื้นฐานให้สอดคล้องกับ ความต้องการของประชาชน	5*200ม. พร้อมวาง ท่อ1จุด	300,000.00					1.ร้อยละโครงการที่ นำไปสู่การปฏิบัติ 2.ร้อยละความพึง พอใจของ ประชาชน	1.ประชาชนสามารถใช้ สัญจรได้สะดวก รวดเร็วและปลอดภัย 2.สามารถลดฝุ่นละออง มลพิษและอุบัติเหตุลง ได้	สำนัก/กองช่าง, สำนักช่าง, กอง โยธา, กอง ประปา

549	ถนนลูกครึ่ง(ช.ทองดี-คลองไผ่4.50x300x0.50)พร้อมวางท่อขนาด0.40ม. จำนวน5ท่อ	.เพื่อพัฒนาส่งเสริมการพัฒนาด้านโครงสร้างพื้นฐานให้สอดคล้องกับความต้องการของประชาชน	จำนวน 1โครงการ	300,000.00					1.ร้อยละของแผนงาน/โครงการที่นำไปสู่การปฏิบัติ 2.ร้อยละความพึงพอใจของประชาชน	1.ประชาชนสามารถใช้สัญจรได้สะดวก รวดเร็วและปลอดภัย 2.สามารถลดฝุ่นละอองมลพิษและอุบัติเหตุลงได้	สำนัก/กองช่าง, สำนักช่าง, กองโยธา, กองประปา
550	สร้างตลาดน้ำบริเวณรอบเขื่อนสันกำแพง	1.เพื่อส่งเสริมการพัฒนาด้านโครงสร้างพื้นฐานให้สอดคล้องกับความต้องการของประชาชน	จำนวน 1 โครงการ	300,000.00					1.ร้อยละโครงการที่นำไปสู่การปฏิบัติ 2.ร้อยละความพึงพอใจของประชาชน	1.สามารถพัฒนาด้านโครงสร้างพื้นฐานและด้านการสาธารณสุขได้เป็นอย่างดีและทั่วถึง	สำนัก/กองช่าง, สำนักช่าง, กองโยธา, กองประปา
551	ถนนหินคลุก(ซอยบ้านยายเหรียญ)	.เพื่อพัฒนาส่งเสริมการพัฒนาด้านโครงสร้างพื้นฐานให้สอดคล้องกับความต้องการของประชาชน	5*150ม. พร้อมวางท่อ1จุด	300,000.00					1.ร้อยละโครงการที่นำไปสู่การปฏิบัติ 2.ร้อยละความพึงพอใจของประชาชน	1.ประชาชนสามารถใช้สัญจรได้สะดวก รวดเร็วและปลอดภัย 2.สามารถลดฝุ่นละอองมลพิษและอุบัติเหตุลงได้	สำนัก/กองช่าง, สำนักช่าง, กองโยธา, กองประปา
552	ซ่อมและปรับปรุงศาลาประชาคมหมู่บ้าน	.เพื่อพัฒนาส่งเสริมการพัฒนาด้านโครงสร้างพื้นฐานให้สอดคล้องกับความต้องการของประชาชน	จำนวน 1โครงการ	300,000.00					1.ร้อยละของแผนงาน/โครงการที่นำไปสู่การปฏิบัติ	1.สามารถพัฒนาด้านโครงสร้างพื้นฐานและด้านการสาธารณสุขได้อย่างพอเพียงและทั่วถึง	สำนัก/กองช่าง, สำนักช่าง, กองโยธา, กองประปา
553	ถนนลูกครึ่งบดอัด ขยายทางถวิล พร้อมวางท่อระบายน้ำด้วย	1.เพื่อพัฒนาส่งเสริมการพัฒนาด้านโครงสร้างพื้นฐานให้สอดคล้องกับความต้องการของประชาชน	4*200เมตร	300,000.00					1.ร้อยละของแผนงาน/โครงการที่นำไปสู่การปฏิบัติ 2.ร้อยละความพึงพอใจของประชาชน	1.ประชาชนสามารถใช้สัญจรได้สะดวก รวดเร็วและปลอดภัย 2.สามารถลดฝุ่นละอองมลพิษและอุบัติเหตุลงได้	สำนัก/กองช่าง, สำนักช่าง, กองโยธา, กองประปา
554	ต่อเติมและปรับปรุงศาลาประชาคมหมู่บ้าน	.เพื่อพัฒนาส่งเสริมการพัฒนาด้านโครงสร้างพื้นฐานให้สอดคล้องกับความต้องการของประชาชน	จำนวน 1 โครงการ	300,000.00					1.ร้อยละของแผนงาน/โครงการที่นำไปสู่การปฏิบัติ	1.สามารถพัฒนาด้านโครงสร้างพื้นฐานและด้านการสาธารณสุขได้อย่างพอเพียงและทั่วถึง	สำนัก/กองช่าง, สำนักช่าง, กองโยธา, กองประปา
555	ป้ายชื่อหมู่บ้าน (จุ่มประตู)	1.เพื่อพัฒนาส่งเสริมการพัฒนาด้านโครงสร้างพื้นฐานให้สอดคล้องกับความต้องการของประชาชน	จำนวน 1โครงการ	300,000.00					1.ร้อยละโครงการที่นำไปสู่การปฏิบัติ 2.ร้อยละความพึงพอใจของประชาชน	1.สามารถพัฒนาด้านโครงสร้างพื้นฐานและด้านสาธารณสุขได้อย่างพอเพียงและทั่วถึง	สำนัก/กองช่าง, สำนักช่าง, กองโยธา, กองประปา
556	ถนน คสล.สายเดิม-บ้านนายทองดี	1.เพื่อปรับปรุงเส้นทางคมนาคมให้สะดวกและทั่วถึง2.เพื่อป้องกันและลดอุบัติเหตุทางถนนลดมลพิษและฝุ่นละออง	4*100*0.15 เมตร	300,000.00					1.ร้อยละของแผนงาน/โครงการที่นำไปสู่การปฏิบัติ 2.ร้อยละความพึงพอใจของประชาชน	1.ประชาชนสามารถใช้สัญจรได้สะดวก รวดเร็วและปลอดภัย 2.สามารถลดฝุ่นละอองมลพิษและอุบัติเหตุลงได้	สำนัก/กองช่าง, สำนักช่าง, กองโยธา, กองประปา
557	ถนนลูกครึ่ง(ทุกซอยภายในหมู่บ้าน)	.เพื่อพัฒนาส่งเสริมการพัฒนาด้านโครงสร้างพื้นฐานให้สอดคล้องกับความต้องการของประชาชน	6*1800ม.	300,000.00					1.ร้อยละโครงการที่นำไปสู่การปฏิบัติ 2.ร้อยละความพึงพอใจของประชาชน	1.ประชาชนสามารถใช้สัญจรได้สะดวก รวดเร็วและปลอดภัย 2.สามารถลดฝุ่นละอองมลพิษและอุบัติเหตุลงได้	สำนัก/กองช่าง, สำนักช่าง, กองโยธา, กองประปา
558	ถนนลูกรังยกระดับ บ้านนายแสวง-บ้านลุงจิด	1.เพื่อพัฒนาส่งเสริมการพัฒนาด้านโครงสร้างพื้นฐานให้สอดคล้องกับความต้องการของประชาชน	6*1,500*0.50 เมตร	300,000.00					1.ร้อยละของแผนงาน/โครงการที่นำไปสู่การปฏิบัติ 2.ร้อยละความพึงพอใจของประชาชน	1.ประชาชนสามารถใช้สัญจรได้สะดวก รวดเร็วและปลอดภัย 2.สามารถลดฝุ่นละอองมลพิษและอุบัติเหตุลงได้	สำนัก/กองช่าง, สำนักช่าง, กองโยธา, กองประปา

559	เตาเผาขยะ(ศาลาประชาคม)	.เพื่อพัฒนาส่งเสริมการพัฒนาด้านโครงสร้างพื้นฐานให้สอดคล้องกับความต้องการของประชาชน	จำนวน 1 โครงการ	300,000.00					1.ร้อยละของแผนงาน/โครงการที่นำไปสู่การปฏิบัติ	1.สามารถพัฒนาด้านโครงสร้างพื้นฐานและด้านการสาธารณสุขโลกได้อย่างพอเพียงและทั่วถึง	สำนัก/กองช่าง, สำนักช่าง, กองโยธา, กองประปา
560	ชุดเจาะบ่อบาดาลพร้อมซั้มเมอส ศาลาประชาคมพร้อมวางท่อ150เมตร	1.เพื่อพัฒนาจัดสร้างแหล่งกักเก็บน้ำเพื่อการเกษตรและอุปโภคบริโภค 2.เพื่อแก้ปัญหาหน้าท่วมและน้ำแล้ง	จำนวน 1โครงการ	300,000.00					1.ร้อยละของแผนงาน/โครงการที่นำไปสู่การปฏิบัติ 2.ร้อยละความพึงพอใจของประชาชน	1.ประชาชนมีน้ำใช้ในการเกษตรอุปโภคบริโภคอย่างทั่วถึงและเพียงพอ 2.สร้างความเข้มแข็งให้แก่ชุมชน	สำนัก/กองช่าง, สำนักช่าง, กองโยธา, กองประปา
561	ชุดเจาะบ่อบาดาล	1.เพื่อส่งเสริมการพัฒนาด้านโครงสร้างพื้นฐานให้สอดคล้องกับความต้องการของประชาชน	จำนวน 1 โครงการ	300,000.00					1.ร้อยละโครงการที่นำไปสู่การปฏิบัติ 2.ร้อยละความพึงพอใจของประชาชน	1.สามารถพัฒนาด้านโครงสร้างพื้นฐานและด้านการสาธารณสุขโลกได้อย่างพอเพียงและทั่วถึง	สำนัก/กองช่าง, สำนักช่าง, กองโยธา, กองประปา
562	ถนนลาดยาง(ภายในหมู่บ้าน)	1.เพื่อปรับปรุงเส้นทางการคมนาคมให้สะดวกและทั่วถึง 2.เพื่อป้องกันและลดอุบัติเหตุทางถนน ลดมลพิษและฝุ่นละออง	6*5000ม.	300,000.00					1.ร้อยละโครงการที่นำไปสู่การปฏิบัติ 2.ร้อยละความพึงพอใจของประชาชน	1.ประชาชนสามารถใช้สัญจรได้สะดวก รวดเร็วและปลอดภัย 2.สามารถลดฝุ่นละออง มลพิษและอุบัติเหตุลงได้	สำนัก/กองช่าง, สำนักช่าง, กองโยธา, กองประปา
563	ถนนหินคลุก (ทุกซอยภายในหมู่บ้าน)	1.เพื่อปรับปรุงเส้นทางการคมนาคมให้สะดวกและทั่วถึง 2.เพื่อป้องกันและลดอุบัติเหตุทางถนน ลดมลพิษและฝุ่นละออง	จำนวน 1 โครงการ	300,000.00					1.ร้อยละโครงการที่นำไปสู่การปฏิบัติ 2.ร้อยละความพึงพอใจของประชาชน	1.ประชาชนสามารถใช้สัญจรได้สะดวก รวดเร็วและปลอดภัย 2.สามารถลดฝุ่นละออง มลพิษและอุบัติเหตุลงได้	สำนัก/กองช่าง, สำนักช่าง, กองโยธา, กองประปา
564	ติดตั้งแผงโซล่าเซลล์บริเวณถังประปานอกป้อมตำรวจ	1.เพื่อพัฒนาส่งเสริมการพัฒนาด้านโครงสร้างพื้นฐานให้สอดคล้องกับความต้องการของประชาชน	จำนวน 1โครงการ	300,000.00					1.ร้อยละของแผนงาน/โครงการที่นำไปสู่การปฏิบัติ	1.สามารถพัฒนาด้านโครงสร้างพื้นฐานและด้านสาธารณสุขโลกได้อย่างพอเพียงและทั่วถึง	สำนัก/กองช่าง, สำนักช่าง, กองโยธา, กองประปา
565	ถนนหินคลุก(ทางเข้าวัด)	1.เพื่อปรับปรุงเส้นทางการคมนาคมให้สะดวกและทั่วถึง 2.เพื่อป้องกันและลดอุบัติเหตุทางถนน ลดมลพิษและฝุ่นละออง	ระยะทาง6*300ม.	300,000.00					1.ร้อยละโครงการที่นำไปสู่การปฏิบัติ 2.ร้อยละความพึงพอใจของประชาชน	1.ประชาชนสามารถใช้สัญจรได้สะดวก รวดเร็วและปลอดภัย 2.สามารถลดฝุ่นละออง มลพิษและอุบัติเหตุลงได้	สำนัก/กองช่าง, สำนักช่าง, กองโยธา, กองประปา
566	เสียดตามสาย	.เพื่อพัฒนาส่งเสริมการพัฒนาด้านโครงสร้างพื้นฐานให้สอดคล้องกับความต้องการของประชาชน	จำนวน 1 โครงการ	300,000.00					1.ร้อยละของแผนงาน/โครงการที่นำไปสู่การปฏิบัติ	1.สามารถพัฒนาด้านโครงสร้างพื้นฐานและด้านการสาธารณสุขโลกได้อย่างพอเพียงและทั่วถึง	สำนัก/กองช่าง, สำนักช่าง, กองโยธา, กองประปา
567	ซ่อมแซมถนนคอนกรีต/ถนนหินคลุกภายในหมู่บ้าน	.เพื่อพัฒนาส่งเสริมการพัฒนาด้านโครงสร้างพื้นฐานให้สอดคล้องกับความต้องการของประชาชน	จำนวน 1โครงการ	300,000.00					1.ร้อยละของแผนงาน/โครงการที่นำไปสู่การปฏิบัติ 2.ร้อยละความพึงพอใจของประชาชน	1.ประชาชนสามารถใช้สัญจรได้สะดวก รวดเร็วและปลอดภัย 2.สามารถลดฝุ่นละอองมลพิษและอุบัติเหตุลงได้	สำนัก/กองช่าง, สำนักช่าง, กองโยธา, กองประปา
568	ลานกีฬาบริเวณศาลาประชาคม	.เพื่อพัฒนาส่งเสริมการพัฒนาด้านโครงสร้างพื้นฐานให้สอดคล้องกับความต้องการของประชาชน	จำนวน 1 โครงการ	300,000.00					1.ร้อยละของแผนงาน/โครงการที่นำไปสู่การปฏิบัติ	1.สามารถพัฒนาด้านโครงสร้างพื้นฐานและด้านการสาธารณสุขโลกได้อย่างพอเพียงและทั่วถึง	สำนัก/กองช่าง, สำนักช่าง, กองโยธา, กองประปา



569	ถนนดินยาระดับ (ทุก ซอยในหมู่บ้าน)	1.เพื่อปรับปรุงเส้นทาง คมนาคมให้สะดวกและทั่วถึง 2. เพื่อป้องกันและลดอุบัติเหตุทาง ถนน ลดมลพิษและฝุ่นละออง	จำนวน 1 โครงการ	300,000.00					1.ร้อยละโครงการที่ นำไปนำไปสู่การ ปฏิบัติ 2.ร้อยละ ความพึงพอใจของ ประชาชน	1.ประชาชนสามารถใช้ สัญจรได้สะดวก รวดเร็วและปลอดภัย 2.สามารถลดฝุ่น ละออง มลพิษและ อุบัติเหตุลงได้	สำนัก/กองช่าง, สำนักช่าง, กอง โยธา, กอง ประปา
570	โครงการซ่อมแซมห่อ กระจายข้าวภายใน หมู่บ้าน	1.เพื่อพัฒนาส่งเสริมพัฒนา ด้านโครงสร้างพื้นฐานให้สอดคล้อง กับความต้องการของประชาชน	จำนวน 1โครงการ	300,000.00					1.ร้อยละของ แผนงาน/โครงการ นำไปสู่การปฏิบัติ	1.สามารถพัฒนาด้าน โครงสร้างพื้นฐานและ ด้านสาธารณสุขโลกได้ อย่างพอเพียงและ ทั่วถึง	สำนัก/กองช่าง, สำนักช่าง, กอง โยธา, กอง ประปา
571	ถนนลูกรัง ม.20	.เพื่อปรับปรุงเส้นทางคมนาคม ให้สะดวกและทั่วถึง 2.เพื่อป้องกัน และลดอุบัติเหตุทางถนน ลดมลพิษ และฝุ่นละออง	6*500ม. พร้อมวาง ท่อ	300,000.00					1.ร้อยละโครงการที่ นำไปสู่การปฏิบัติ 2.ร้อยละความพึง พอใจของ ประชาชน	1.ประชาชนสามารถใช้ สัญจรได้สะดวก รวดเร็วและปลอดภัย 2.สามารถลดฝุ่นละออง มลพิษและอุบัติเหตุ ได้	สำนัก/กองช่าง, สำนักช่าง, กอง โยธา, กอง ประปา
572	โครงการขยายเขตประปา ส่วนภูมิภาคภายใน หมู่บ้าน หมู่ 22	1.เพื่อส่งเสริมการพัฒนา ด้านโครงสร้างพื้นฐานให้สอดคล้องกับ ความต้องการของประชาชน	จำนวน 1 โครงการ	300,000.00					1.ร้อยละโครงการที่ นำไปนำไปสู่การ ปฏิบัติ 2.ร้อยละ ความพึงพอใจของ ประชาชน	1.สามารถพัฒนา โครงสร้างพื้นฐานและ ด้านสาธารณสุขโลก ได้อย่างพอเพียงและ ทั่วถึง	สำนัก/กองช่าง, สำนักช่าง, กอง โยธา, กอง ประปา
573	เป่าล้างบ่อบาดาลจำนวน 3บ่อ	1.เพื่อพัฒนาส่งเสริมพัฒนา ด้านโครงสร้างพื้นฐานให้สอดคล้อง กับความต้องการของประชาชน	จำนวน 1 โครงการ	300,000.00					1.ร้อยละของ แผนงาน/โครงการ ที่นำไปสู่การปฏิบัติ	1.สามารถพัฒนา โครงสร้างพื้นฐานและ ด้านสาธารณสุขโลก ได้อย่างพอเพียงและ ทั่วถึง	สำนัก/กองช่าง, สำนักช่าง, กอง โยธา, กอง ประปา
574	ต่อเติมอาคารศูนย์พัฒนา เด็กเล็ก	1.เพื่อพัฒนาส่งเสริมพัฒนา ด้านโครงสร้างพื้นฐานให้สอดคล้อง กับความต้องการของประชาชน	จำนวน 1 โครงการ	300,000.00					1.ร้อยละของ แผนงาน/โครงการ ที่นำไปสู่การปฏิบัติ	1.สามารถพัฒนา โครงสร้างพื้นฐานและ ด้านสาธารณสุขโลก ได้อย่างพอเพียงและ ทั่วถึง	สำนัก/กองช่าง, สำนักช่าง, กอง โยธา, กอง ประปา
575	ติดตั้งบ่อบาดาลพร้อม ติดตั้งระบบสูบน้ำ หมู่21	1.เพื่อพัฒนาส่งเสริมพัฒนา ด้านโครงสร้างพื้นฐานให้สอดคล้อง กับความต้องการของประชาชน	จำนวน 1โครงการ	300,000.00					1.ร้อยละของ แผนงาน/โครงการ นำไปสู่การปฏิบัติ	1.สามารถพัฒนา โครงสร้างพื้นฐานและ ด้านสาธารณสุขโลกได้ อย่างพอเพียงและ ทั่วถึง	สำนัก/กองช่าง, สำนักช่าง, กอง โยธา, กอง ประปา
576	ป้ายชื่อหมู่บ้าน(ซุ่มประตู) ม.20	1.เพื่อพัฒนาส่งเสริมพัฒนา ด้านโครงสร้างพื้นฐานให้สอดคล้อง กับความต้องการของประชาชน	จำนวน 1 โครงการ	300,000.00					1.ร้อยละของ แผนงาน/โครงการ ที่นำไปสู่การปฏิบัติ	1.สามารถพัฒนา โครงสร้างพื้นฐานและ ด้านสาธารณสุขโลก ได้อย่างพอเพียงและ ทั่วถึง	สำนัก/กองช่าง, สำนักช่าง, กอง โยธา, กอง ประปา
577	ถนนลูกรัง(ซอยโรย แฉ่ว)	1.เพื่อพัฒนาส่งเสริมพัฒนา ด้านโครงสร้างพื้นฐานให้สอดคล้อง กับความต้องการของประชาชน	4*300ม.	300,000.00					1.ร้อยละโครงการที่ นำไปสู่การปฏิบัติ 2.ร้อยละความพึง พอใจของ ประชาชน	1.ประชาชนสามารถใช้ สัญจรได้สะดวก รวดเร็วและปลอดภัย 2.สามารถลดฝุ่นละออง มลพิษและอุบัติเหตุ ได้	สำนัก/กองช่าง, สำนักช่าง, กอง โยธา, กอง ประปา
578	ป้ายจราจรและสัญญาณ ไฟ 1จุด ทางเข้าหมู่บ้าน	1.เพื่อพัฒนาส่งเสริมพัฒนา ด้านโครงสร้างพื้นฐานให้สอดคล้อง กับความต้องการของประชาชน	จำนวน 1โครงการ	300,000.00					1.ร้อยละของ แผนงาน/โครงการ ที่นำไปสู่การปฏิบัติ 2.ร้อยละความพึง พอใจของ ประชาชน	1.สามารถพัฒนา โครงสร้างพื้นฐานและ ด้านสาธารณสุขโลกได้ อย่างพอเพียงและ ทั่วถึง	สำนัก/กองช่าง, สำนักช่าง, กอง โยธา, กอง ประปา



579	โครงการซ่อมแซมหอกระจายข่าวภายในหมู่บ้าน ม.20	1.เพื่อพัฒนาส่งเสริมการพัฒนา ด้านโครงสร้างพื้นฐานให้สอดคล้องกับความต้องการของประชาชน	จำนวน 1 โครงการ	300,000.00					1.ร้อยละของแผนงาน/โครงการที่นำไปสู่การปฏิบัติ	1.สามารถพัฒนาด้านโครงสร้างพื้นฐานและด้านการสาธารณสุขโลกได้อย่างพอเพียงและทั่วถึง	สำนัก/กองช่าง, สำนักช่าง, กองโยธา, กองประปา
580	ขยายเขตไฟฟ้า บ้านนายแสง-บ้านลุงจิตร	1.เพื่อพัฒนาส่งเสริมการพัฒนา โครงสร้างพื้นฐานให้สอดคล้องกับความต้องการของประชาชน	จำนวน 1โครงการ	300,000.00					1.ร้อยละของแผนงาน/โครงการที่นำไปสู่การปฏิบัติ	1.สามารถพัฒนาด้านโครงสร้างพื้นฐานและด้านสาธารณสุขโลกได้อย่างพอเพียงและทั่วถึง	สำนัก/กองช่าง, สำนักช่าง, กองโยธา, กองประปา
581	ขยายเขตไฟฟ้า(ขอยนางอรรจวรรณ)	1.เพื่อพัฒนาส่งเสริมการพัฒนา ด้านโครงสร้างพื้นฐานให้สอดคล้องกับความต้องการของประชาชน	ระยะทาง500ม.	300,000.00					1.ร้อยละของแผนงาน/โครงการที่นำไปสู่การปฏิบัติ	1.สามารถพัฒนาด้านโครงสร้างพื้นฐานและด้านการสาธารณสุขโลกได้อย่างพอเพียงและทั่วถึง	สำนัก/กองช่าง, สำนักช่าง, กองโยธา, กองประปา
582	ปรับเกรดเกลี่ย ถนนทุกซอยในหมู่บ้าน หมู่19	1.เพื่อพัฒนาส่งเสริมการพัฒนา ด้านโครงสร้างพื้นฐานให้สอดคล้องกับความต้องการของประชาชน	จำนวน 1โครงการ	300,000.00					1.ร้อยละของแผนงาน/โครงการที่นำไปสู่การปฏิบัติ 2.ร้อยละความพึงพอใจของประชาชน	1.ประชาชนสามารถใช้สัญจรได้สะดวก รวดเร็วและปลอดภัย 2.สามารถลดฝุ่นละอองมลพิษและอุบัติเหตุลงได้	สำนัก/กองช่าง, สำนักช่าง, กองโยธา, กองประปา
583	ขยายเขตไฟฟ้า(ขอยนายสง)	1.เพื่อพัฒนาส่งเสริมการพัฒนา ด้านโครงสร้างพื้นฐานให้สอดคล้องกับความต้องการของประชาชน	500ม.	300,000.00					1.ร้อยละของแผนงาน/โครงการที่นำไปสู่การปฏิบัติ	1.สามารถพัฒนาด้านโครงสร้างพื้นฐานและด้านการสาธารณสุขโลกได้อย่างพอเพียงและทั่วถึง	สำนัก/กองช่าง, สำนักช่าง, กองโยธา, กองประปา
584	ถนน คล.บ้านนายถวัล-นายอมรเทพ	1.เพื่อปรับปรุงเส้นทางการคมนาคมให้สะดวกและทั่วถึง2.เพื่อป้องกันและลดอุบัติเหตุทางถนนลดมลพิษและฝุ่นละออง	4*100*0.15 เมตร	300,000.00					1.ร้อยละของแผนงาน/โครงการที่นำไปสู่การปฏิบัติ 2.ร้อยละความพึงพอใจของประชาชน	1.ประชาชนสามารถใช้สัญจรได้สะดวก รวดเร็วและปลอดภัย 2.สามารถลดฝุ่นละอองมลพิษและอุบัติเหตุลงได้	สำนัก/กองช่าง, สำนักช่าง, กองโยธา, กองประปา
585	ขยายเขตไฟฟ้า(ขอยบ้านยายแด้ว)	1.เพื่อพัฒนาส่งเสริมการพัฒนา ด้านโครงสร้างพื้นฐานให้สอดคล้องกับความต้องการของประชาชน	ระยะทาง1 กม.	300,000.00					1.ร้อยละของแผนงาน/โครงการที่นำไปสู่การปฏิบัติ	1.สามารถพัฒนาด้านโครงสร้างพื้นฐานและด้านการสาธารณสุขโลกได้อย่างพอเพียงและทั่วถึง	สำนัก/กองช่าง, สำนักช่าง, กองโยธา, กองประปา
586	ปรับปรุงภูมิทัศน์ ทางเข้าหมู่บ้าน-เขาใหญ่ หมู่21	1.เพื่อพัฒนาส่งเสริมการพัฒนา โครงสร้างพื้นฐานให้สอดคล้องกับความต้องการของประชาชน	6*2,500เมตร	300,000.00					1.ร้อยละของแผนงาน/โครงการที่นำไปสู่การปฏิบัติ	1.สามารถพัฒนาด้านโครงสร้างพื้นฐานและด้านสาธารณสุขโลกได้อย่างพอเพียงและทั่วถึง	สำนัก/กองช่าง, สำนักช่าง, กองโยธา, กองประปา
587	ทำรั้วรวดหนามรอบสระน้ำสาธารณะ	1.เพื่อพัฒนาส่งเสริมการพัฒนา โครงสร้างพื้นฐานให้สอดคล้องกับความต้องการของประชาชน	900 เมตร	300,000.00					1.ร้อยละของแผนงาน/โครงการที่นำไปสู่การปฏิบัติ	1.สามารถพัฒนาด้านโครงสร้างพื้นฐานและด้านสาธารณสุขโลกได้อย่างพอเพียงและทั่วถึง	สำนัก/กองช่าง, สำนักช่าง, กองโยธา, กองประปา

588	วางระบายน้ำ คสล.ทุก ซอยในหมู่บ้าน หมู่21	1.เพื่อพัฒนาส่งเสริมการพัฒนา ด้านโครงสร้างพื้นฐานให้สอดคล้อง กับความต้องการของประชาชน	จำนวน 1โครงการ	300,000.00						1.ร้อยละของ แผนงาน/โครงการ นำไปสู่การปฏิบัติ	1.สามารถพัฒนาด้าน โครงสร้างพื้นฐานและ ด้านสาธารณูปโภคได้ อย่างพอเพียงและ ทั่วถึง	สำนัก/กองช่าง, สำนักช่าง, กอง โยธา, กอง ประปา
589	ถนนหินคลุก สามแยกลุง จิตร-เขตอุทยานา	1.เพื่อพัฒนาส่งเสริมการพัฒนา ด้านโครงสร้างพื้นฐานให้สอดคล้อง กับความต้องการของประชาชน	8*1,000เมตร	300,000.00						1.ร้อยละของ แผนงาน/โครงการ ที่นำไปสู่การปฏิบัติ 2.ร้อยละความพึง พอใจของ ประชาชน	1.ประชาชนสามารถใช้ สัญจรได้สะดวก รวดเร็วและปลอดภัย 2.สามารถลดฝุ่น ละอองมลพิษและ อุบัติเหตุลงได้	สำนัก/กองช่าง, สำนักช่าง, กอง โยธา, กอง ประปา
590	แผ่นยางชะลอความเร็ว และแผงกันทางโค้ง	1.เพื่อพัฒนาส่งเสริมการพัฒนา โครงสร้างพื้นฐานให้สอดคล้องกับ ความต้องการของประชาชน	จำนวน 1โครงการ	300,000.00						1.ร้อยละของ แผนงาน/โครงการ นำไปสู่การปฏิบัติ	1.สามารถพัฒนาด้าน โครงสร้างพื้นฐานและ ด้านสาธารณูปโภคได้ อย่างพอเพียงและ ทั่วถึง	สำนัก/กองช่าง, สำนักช่าง, กอง โยธา, กอง ประปา

แผนงาน : แผนงานการเกษตร

ที่	โครงการ	วัตถุประสงค์	เป้าหมาย	งบประมาณ					ตัวชี้วัด	ผลที่คาดว่าจะได้รับ	หน่วยงาน รับผิดชอบ	
				ปี 0	ปี 1	ปี 2	ปี 3	ปี 4				
1	โครงการ อนุรักษ์และ รักษาป่า ชุมชนตำบล วังหมี่	1.เพื่ออนุรักษ์ผืนป่าและ สัตว์ในเขตอุทยาน แห่งชาติเขาใหญ่	จำนวน 1 โครงการ	50,000.00						1.ร้อยละของ แผนงาน/ โครงการที่ นำไปสู่การ ปฏิบัติ	1.สามารถปลูกจิตสำนึก ในการอนุรักษ์และรักษา ป่าชุมชนของชุมชน	กองส่งเสริม การเกษตร
2	โครงการรัก น้ำ รักป่า รักษา แผ่นดิน	1.เพื่อปลูกจิตสำนึกให้แก่ ชุมชนในการอนุรักษ์ ทรัพยากรธรรมชาติใน ตำบลวังหมี่	จำนวน 1 โครงการ	40,000.00	40,000.00	40,000.00	40,000.00	40,000.00		1.ร้อยละของ แผนงาน/ โครงการที่ นำไปสู่การ ปฏิบัติ	สามารถปลูกจิตสำนึกใน การอนุรักษ์และรักษาป่า ชุมชนของชุมชน	กองส่งเสริม การเกษตร
3	โครงการ ปรับปรุงภูมิ ทัศน์	1.เพื่อปรับปรุงและ พัฒนาภูมิทัศน์ในตำบล	จำนวน 1 โครงการ	200,000.00	200,000.00	200,000.00	200,000.00	200,000.00		1.ร้อยละของ แผนงาน/ โครงการที่ นำไปสู่การ ปฏิบัติ	1.สามารถปรับปรุงและ พัฒนาภูมิทัศน์ในตำบล	กองส่งเสริม การเกษตร
4	โครงการ สร้างแหล่ง น้ำ แหล่ง อาหารของ สัตว์ป่า	1.เพื่ออนุรักษ์ผืนป่าและ สัตว์ในเขตอุทยาน แห่งชาติเขาใหญ่	จำนวน 1 โครงการ							1.ร้อยละของ แผนงาน/ โครงการที่ นำไปสู่การ ปฏิบัติ	1.สามารถอนุรักษ์ผืนป่า และสัตว์ในเขตอุทยาน แห่งชาติเขาใหญ่	กองส่งเสริม การเกษตร
5	โครงการ ปลูกต้นไม้ เฉลิมพระ เกียรติ	1.เพื่อปลูกจิตสำนึกให้แก่ ชุมชนในการอนุรักษ์ ทรัพยากรธรรมชาติใน ตำบลวังหมี่	จำนวน 1 โครงการ	60,000.00	60,000.00	60,000.00	60,000.00	60,000.00		1.ร้อยละของ แผนงาน/ โครงการที่ นำไปสู่การ ปฏิบัติ	1.สามารถปลูกจิตสำนึก ให้แก่ชุมชนในการ อนุรักษ์ ทรัพยากรธรรมชาติใน ตำบลวังหมี่	กองส่งเสริม การเกษตร



6	ถนนหิน คลุกบ้าน นายพถึง กลุ่ม ขุนทอง)	1.เพื่อปรับปรุงเส้นทาง การคมนาคมให้สะดวก และทั่วถึง 2.เพื่อป้องกัน และลดอุบัติเหตุทางถนน ลดมลพิษและฝุ่นละออง	จำนวน 1 โครงการ	300,000.00					1.ประชาชน สามารถใช้ สัญจรได้สะดวก รวดเร็วและ ปลอดภัย 2. สามารถลดฝุ่น ละออง มลพิษ และอุบัติเหตุได้	1.ประชาชนสามารถใช้ สัญจรได้สะดวกรวดเร็ว และปลอดภัย 2.สามารถ ลดฝุ่นละออง มลพิษและ อุบัติเหตุได้	สำนัก/กอง ช่าง, สำนัก ช่าง, กองโยธา , กองประปา
7	ถนน คสล. (ข.บ้านยาย ละมุด ซอย 3)	1.เพื่อปรับปรุงเส้นทาง การคมนาคมให้สะดวก และทั่วถึง 2.เพื่อป้องกัน และลดอุบัติเหตุทางถนน ลดมลพิษและฝุ่นละออง	ระยะทาง 100 เมตร	300,000.00					1.ประชาชน สามารถใช้ สัญจรได้สะดวก รวดเร็วและ ปลอดภัย 2. สามารถลดฝุ่น ละออง มลพิษ และอุบัติเหตุได้	1.ประชาชนสามารถใช้ สัญจรได้สะดวกรวดเร็ว และปลอดภัย 2.สามารถ ลดฝุ่นละออง มลพิษและ อุบัติเหตุได้	สำนัก/กอง ช่าง, สำนัก ช่าง, กองโยธา , กองประปา

ยุทธศาสตร์ : ยุทธศาสตร์การพัฒนาระบบการบริหารจัดการภาครัฐ  
แผนงาน : แผนงานบริหารงานทั่วไป

ที่	โครงการ	วัตถุประสงค์	เป้าหมาย	งบประมาณ					ตัวชี้วัด	ผลที่คาดว่าจะได้รับ	หน่วยงาน รับผิดชอบ
				ปี 0	ปี 1	ปี 2	ปี 3	ปี 4			
1	โครงการจัดทำ แผนที่ภาษีและ ทะเบียนทรัพย์สิน	เพื่อจ่ายเป็นค่าใช้จ่ายในการจัดทำแผนที่ภาษี และทะเบียนทรัพย์สิน และการจัดทำ ฐานข้อมูลในการจัดเก็บรายได้ขององค์กร ปกครองส่วนท้องถิ่น	จำนวน 1 โครงการ	100,000.00					1.ร้อยละของ แผนงาน/โครงการ ที่นำไปสู่การปฏิบัติ	1.แผนที่ภาษีและทะเบียน ทรัพย์สิน และฐานข้อมูลในการ จัดเก็บรายได้ขององค์กร ปกครองส่วนท้องถิ่น	สำนัก/กอง คลัง

แผนงาน : แผนงานงบกลาง

ที่	โครงการ	วัตถุประสงค์	เป้าหมาย	งบประมาณ					ตัวชี้วัด	ผลที่คาดว่าจะได้รับ	หน่วยงานรับผิดชอบ
				ปี 0	ปี 1	ปี 2	ปี 3	ปี 4			
-											

ข้อมูล ณ 19/12/2565

แบบ ผ.02/1



**รายละเอียดโครงการพัฒนา**  
**ที่นำมาจากแผนพัฒนาหมู่บ้านและแผนพัฒนาชุมชน**  
**(พ.ศ. 2566 - 2570)**  
**อบต.วังหมี วังน้ำเขียว จ.นครราชสีมา**

ยุทธศาสตร์ : ยุทธศาสตร์ด้านโครงการตามแนวพระราชดำริ  
 แผนงาน : แผนงานการเกษตร

ที่	โครงการ	วัตถุประสงค์	เป้าหมาย	งบประมาณ					ตัวชี้วัด	ผลที่คาดว่าจะได้รับ	หน่วยงานรับผิดชอบ	
				ปี 2566	ปี 2567	ปี 2568	ปี 2569	ปี 2570				
1	ชุดลอกฝายกั้นน้ำคลองวังหมี หมู่ 1	1.เพื่อส่งเสริมการพัฒนา ส่งเสริมการพัฒนาด้านโครงสร้างพื้นฐานให้สอดคล้องกับความต้องการของประชาชน	กว้าง 40 x 500 x 4	300,000.00						1.ร้อยละโครงการที่นำไปนำไปสู่การปฏิบัติ 2. ร้อยละความพึงพอใจของประชาชน	1.สามารถพัฒนาด้านโครงสร้างพื้นฐานและด้านการ สาธารณูปโภคได้อย่างพอเพียงและทั่วถึง	สำนัก/กองช่าง, สำนักช่าง, กองโยธา, กองประปา

ยุทธศาสตร์ : ยุทธศาสตร์การพัฒนาคุณภาพชีวิต  
 แผนงาน : แผนงานการศึกษา

ที่	โครงการ	วัตถุประสงค์	เป้าหมาย	งบประมาณ					ตัวชี้วัด	ผลที่คาดว่าจะได้รับ	หน่วยงานรับผิดชอบ
				ปี 2566	ปี 2567	ปี 2568	ปี 2569	ปี 2570			

แผนงาน : แผนงานสาธารณสุข

ที่	โครงการ	วัตถุประสงค์	เป้าหมาย	งบประมาณ					ตัวชี้วัด	ผลที่คาดว่าจะได้รับ	หน่วยงานรับผิดชอบ
				ปี 2566	ปี 2567	ปี 2568	ปี 2569	ปี 2570			

แผนงาน : แผนงานสังคมสงเคราะห์

ที่	โครงการ	วัตถุประสงค์	เป้าหมาย	งบประมาณ					ตัวชี้วัด	ผลที่คาดว่าจะได้รับ	หน่วยงานรับผิดชอบ
				ปี 2566	ปี 2567	ปี 2568	ปี 2569	ปี 2570			

แผนงาน : แผนงานสร้างเสริมสุขภาพของชุมชน

ที่	โครงการ	วัตถุประสงค์	เป้าหมาย	งบประมาณ					ตัวชี้วัด	ผลที่คาดว่าจะได้รับ	หน่วยงานรับผิดชอบ
				ปี 2566	ปี 2567	ปี 2568	ปี 2569	ปี 2570			

แผนงาน : แผนงานการศาสนาวัฒนธรรมและนันทนาการ

ที่	โครงการ	วัตถุประสงค์	เป้าหมาย	งบประมาณ					ตัวชี้วัด	ผลที่คาดว่าจะได้รับ	หน่วยงานรับผิดชอบ
				ปี 2566	ปี 2567	ปี 2568	ปี 2569	ปี 2570			

ยุทธศาสตร์ : ยุทธศาสตร์การพัฒนาเศรษฐกิจ

แผนงาน : แผนงานสร้างเสริมสุขภาพของชุมชน

ที่	โครงการ	วัตถุประสงค์	เป้าหมาย	งบประมาณ					ตัวชี้วัด	ผลที่คาดว่าจะได้รับ	หน่วยงานรับผิดชอบ
				ปี 2566	ปี 2567	ปี 2568	ปี 2569	ปี 2570			

แผนงาน : แผนงานการศาสนาวัฒนธรรมและนันทนาการ

ที่	โครงการ	วัตถุประสงค์	เป้าหมาย	งบประมาณ					ตัวชี้วัด	ผลที่คาดว่าจะได้รับ	หน่วยงานรับผิดชอบ
				ปี 2566	ปี 2567	ปี 2568	ปี 2569	ปี 2570			

แผนงาน : แผนงานการเกษตร





ที่	โครงการ	วัตถุประสงค์	เป้าหมาย	งบประมาณ					ตัวชี้วัด	ผลที่คาดว่าจะได้รับ	หน่วยงานรับผิดชอบ
				ปี 2566	ปี 2567	ปี 2568	ปี 2569	ปี 2570			

ยุทธศาสตร์ : ยุทธศาสตร์การพัฒนาเมือง

แผนงาน : แผนงานการรักษาความสงบภายใน

ที่	โครงการ	วัตถุประสงค์	เป้าหมาย	งบประมาณ					ตัวชี้วัด	ผลที่คาดว่าจะได้รับ	หน่วยงานรับผิดชอบ
				ปี 2566	ปี 2567	ปี 2568	ปี 2569	ปี 2570			

แผนงาน : แผนงานเกษตรและชุมชน

ที่	โครงการ	วัตถุประสงค์	เป้าหมาย	งบประมาณ					ตัวชี้วัด	ผลที่คาดว่าจะได้รับ	หน่วยงานรับผิดชอบ
				ปี 2566	ปี 2567	ปี 2568	ปี 2569	ปี 2570			

แผนงาน : แผนงานอุตสาหกรรมและการโยธา

ที่	โครงการ	วัตถุประสงค์	เป้าหมาย	งบประมาณ					ตัวชี้วัด	ผลที่คาดว่าจะได้รับ	หน่วยงานรับผิดชอบ	
				ปี 2566	ปี 2567	ปี 2568	ปี 2569	ปี 2570				
1	ถนน คสล.ช.1-เขตอุทยานแห่งชาติเขาใหญ่	1.เพื่อพัฒนาส่งเสริมการพัฒนาด้านโครงสร้างพื้นฐานให้สอดคล้องกับความต้องการของประชาชน	ระยะทาง 5*500*0.15 ม.	300,000.00						1.ร้อยละของแผนงาน/โครงการที่นำไปสู่การปฏิบัติ2.ร้อยละความพึงพอใจของประชาชน	1.ประชาชนสามารถใช้สัญจรได้สะดวกรวดเร็วและปลอดภัย 2.สามารถลดฝุ่นละอองมลพิษและอุบัติเหตุลงได้	สำนัก/กองช่าง, สำนักช่าง, กองโยธา, กองประปา
2	ถนน คสล. บ้านลุงแก้ว (เพิ่มเติม)	1.เพื่อพัฒนาส่งเสริมการพัฒนาด้านโครงสร้างพื้นฐานให้สอดคล้องกับความต้องการของประชาชน	ระยะทาง 100*4*20.15 ม.	300,000.00						1.ร้อยละของแผนงาน/โครงการที่นำไปสู่การปฏิบัติ2.ร้อยละความพึงพอใจของประชาชน	1.ประชาชนสามารถใช้สัญจรได้สะดวกรวดเร็วและปลอดภัย 2.สามารถลดฝุ่นละอองมลพิษและอุบัติเหตุลงได้	สำนัก/กองช่าง, สำนักช่าง, กองโยธา, กองประปา
3	ถนน คสล.ช.บ้านปฎิยาย	1.เพื่อพัฒนาส่งเสริมการพัฒนาด้านโครงสร้างพื้นฐานให้สอดคล้องกับความต้องการของประชาชน	ระยะทาง 6*100*0.15 ม.	300,000.00						1.ร้อยละของแผนงาน/โครงการที่นำไปสู่การปฏิบัติ2.ร้อยละความพึงพอใจของประชาชน	1.ประชาชนสามารถใช้สัญจรได้สะดวกรวดเร็วและปลอดภัย 2.สามารถลดฝุ่นละอองมลพิษและอุบัติเหตุลงได้	สำนัก/กองช่าง, สำนักช่าง, กองโยธา, กองประปา
4	ถนนยกระดับพร้อมฝายกักเก็บน้ำล้น	1.เพื่อปรับปรุงเส้นทางคมนาคมให้สะดวกและทั่วถึง2.เพื่อป้องกันและลดอุบัติเหตุทางถนนลดมลพิษและฝุ่นละออง	5*100*0.15 ม.	300,000.00						1.ร้อยละของแผนงาน/โครงการที่นำไปสู่การปฏิบัติ2.ร้อยละความพึงพอใจของประชาชน	1.ประชาชนสามารถใช้สัญจรได้สะดวกรวดเร็วและปลอดภัย 2.สามารถลดฝุ่นละอองมลพิษและอุบัติเหตุลงได้	สำนัก/กองช่าง, สำนักช่าง, กองโยธา, กองประปา
5	ถนนลาดยาง	1.เพื่อปรับปรุงเส้นทางคมนาคมให้สะดวกทั่วถึง2.เพื่อป้องกันและลดอุบัติเหตุทางถนนลดมลพิษและฝุ่นละออง	ทุกซอยในหมู่บ้าน	300,000.00						1.ร้อยละของแผนงาน/โครงการที่นำไปสู่การปฏิบัติ2.ร้อยละความพึงพอใจของประชาชน	1.ประชาชนสามารถใช้สัญจรได้สะดวกรวดเร็วและปลอดภัย 2.สามารถลดฝุ่นละอองมลพิษและอุบัติเหตุลงได้	สำนัก/กองช่าง, สำนักช่าง, กองโยธา, กองประปา
6	ถนนหินหินคลุก ช.ฝายน้ำล้นถึงบ้านหัวหน้าอาร์ด	1.เพื่อปรับปรุงเส้นทางคมนาคมให้สะดวกและทั่วถึง2.เพื่อป้องกันและลดอุบัติเหตุทางถนน ลดมลพิษและฝุ่นละออง	จำนวน 1 โครงการ	300,000.00						1.ร้อยละของแผนงาน/โครงการที่นำไปสู่การปฏิบัติ2.ร้อยละความพึงพอใจของประชาชน	1.ประชาชนสามารถใช้สัญจรได้สะดวกรวดเร็วและปลอดภัย 2.สามารถลดฝุ่นละอองมลพิษและอุบัติเหตุลงได้	สำนัก/กองช่าง, สำนักช่าง, กองโยธา, กองประปา
7	โครงการซ่อมแซมหอกระจาย	1.เพื่อพัฒนาส่งเสริมการพัฒนาด้านโครงสร้างพื้นฐานให้สอดคล้องกับความต้องการของประชาชน	จำนวน 1 โครงการ	300,000.00						1.ร้อยละของแผนงาน/โครงการที่นำไปสู่การปฏิบัติ	1.สามารถพัฒนาด้านโครงสร้างพื้นฐานและด้านสาธารณสุขโลกได้อย่างพอเพียงและทั่วถึง	สำนัก/กองช่าง, สำนักช่าง, กองโยธา, กองประปา
8	โครงการซ่อมแซมหอกระจาย	1.เพื่อพัฒนาส่งเสริมการพัฒนาด้านโครงสร้างพื้นฐานให้สอดคล้องกับความต้องการของประชาชน	จำนวน 1 โครงการ	300,000.00						1.ร้อยละของแผนงาน/โครงการที่นำไปสู่การปฏิบัติ	1.สามารถพัฒนาด้านโครงสร้างพื้นฐานและด้านสาธารณสุขโลกได้อย่างพอเพียงและทั่วถึง	สำนัก/กองช่าง, สำนักช่าง, กองโยธา, กองประปา
9	ถมสระในพื้นที่โรงเรียนบ้านโนนสาวเอ้	1.เพื่อพัฒนาส่งเสริมการพัฒนาด้านโครงสร้างพื้นฐานให้สอดคล้องกับความต้องการของประชาชน	จำนวน 1 โครงการ	300,000.00						1.ร้อยละของแผนงาน/โครงการที่นำไปสู่การปฏิบัติ	1.สามารถพัฒนาด้านโครงสร้างพื้นฐานและด้านการสาธารณสุขโลกได้อย่างพอเพียงและทั่วถึง	สำนัก/กองช่าง, สำนักช่าง, กองโยธา, กองประปา



10	กล้อง CCTV หมู่ 16 บ้านคลองปลากั้ง	1.เพื่อความปลอดภัยในชีวิตและทรัพย์สินของประชาชนในตำบลวังหมี	จำนวน 1 โครงการ	300,000.00						1.ร้อยละของแผนงาน/โครงการนำไปสู่การปฏิบัติ	1.สามารถรองรับและให้บริการประชาชนได้อย่างมีประสิทธิภาพมากขึ้น	สำนัก/กองช่าง, สำนักช่าง, กองโยธา, กองประปา
11	ติดตั้งกล้อง CCTV หมู่ 18 บ้านคลองนกแก้ว	1.เพื่อความปลอดภัยในชีวิตและทรัพย์สินของประชาชนในตำบลวังหมี	จำนวน 1 โครงการ	300,000.00						1.ร้อยละของแผนงาน/โครงการนำไปสู่การปฏิบัติ	1.สามารถรองรับและให้บริการประชาชนได้อย่างมีประสิทธิภาพมากขึ้น	สำนัก/กองช่าง, สำนักช่าง, กองโยธา, กองประปา

แผนงาน : แผนงานการเกษตร

ที่	โครงการ	วัตถุประสงค์	เป้าหมาย	งบประมาณ					ตัวชี้วัด	ผลที่คาดว่าจะได้รับ	หน่วยงานรับผิดชอบ
				ปี 2566	ปี 2567	ปี 2568	ปี 2569	ปี 2570			

ยุทธศาสตร์ : ยุทธศาสตร์การพัฒนาาระบบการบริหารจัดการภาครัฐ

แผนงาน : แผนงานบริหารงานทั่วไป

ที่	โครงการ	วัตถุประสงค์	เป้าหมาย	งบประมาณ					ตัวชี้วัด	ผลที่คาดว่าจะได้รับ	หน่วยงานรับผิดชอบ
				ปี 2566	ปี 2567	ปี 2568	ปี 2569	ปี 2570			

แผนงาน : แผนงานงบกลาง

ที่	โครงการ	วัตถุประสงค์	เป้าหมาย	งบประมาณ					ตัวชี้วัด	ผลที่คาดว่าจะได้รับ	หน่วยงานรับผิดชอบ
				ปี 2566	ปี 2567	ปี 2568	ปี 2569	ปี 2570			

-											
---	--	--	--	--	--	--	--	--	--	--	--

ข้อมูล ณ 16/12/2565



**บัญชีครุภัณฑ์**  
**แผนพัฒนาท้องถิ่น พ.ศ. 2566 - 2570**  
**อบต.วังหมี วังน้ำเขียว จ.นครราชสีมา**

ที่	แผนงาน	ประเภท	เป้าหมาย (ผลผลิตของ ครุภัณฑ์)	งบประมาณและเวลาที่ผ่านมา					หน่วยงาน รับผิดชอบ หลัก	ประเภทโครงการ
				2566	2567	2568	2569	2570		
1.	แผนงาน บริหารงาน ทั่วไป	ครุภัณฑ์ สำนักงาน	ชุดโซฟาไม้ รับแขก จำนวน 1 ชุด	20,000.00	0.00	0.00	0.00	0.00	สำนักปลัด อบจ., สำนัก ปลัดเทศบาล, สำนักงาน ปลัด อบต.	ครุภัณฑ์บริการสาธารณะ
2.	แผนงาน สาธารณสุข	ครุภัณฑ์ ยานพาหนะ และขนส่ง	รถพยาบาล (รถ ตู้) ปริมาตร กระบะบอกลูบไม่ ต่ำกว่า 2,400 ซี ซี หรือกำลัง เครื่องยนต์สูงสุด ไม่ต่ำกว่า 90 กิโลวัตต์	0.00	2,500,000.00	0.00	0.00	0.00	สำนัก/กอง สาธารณสุข, กองส่งเสริม คุณภาพชีวิต, กองการแพทย์	ครุภัณฑ์บริการสาธารณะ
3.	แผนงาน สาธารณสุข	ครุภัณฑ์ วิทยาศาสตร์ และ การแพทย์	เครื่องพ่นหมอก ควันสะพวยไหล ที่ใช้ในงาน สาธารณสุข อ้างอิง คุณลักษณะ เฉพาะจากกรม ควบคุมโรค กระทรวง สาธารณสุข	75,000.00	0.00	0.00	0.00	0.00	สำนัก/กอง สาธารณสุข, กองส่งเสริม คุณภาพชีวิต, กองการแพทย์	ครุภัณฑ์บริการสาธารณะ
4.	แผนงาน การเกษตร	ครุภัณฑ์ การเกษตร	เครื่องชุดหลุม สำหรับติดตั้ง รถไถ สำหรับรถ ไถ 40 แรง จำนวน 1 ตัว	40,000.00	0.00	0.00	0.00	0.00	กองส่งเสริม การเกษตร	ครุภัณฑ์บริการสาธารณะ
5.	แผนงาน การศึกษา	ครุภัณฑ์ ไฟฟ้าและ วิทยุ	จัดซื้อชุดลำโพง เอนกประสงค์ แบบพกพา พร้อมไมโครโฟน จำนวน 1 เครื่อง	15,000.00	0.00	0.00	0.00	0.00	สำนัก/กอง การศึกษา ศาสนาและ วัฒนธรรม	ครุภัณฑ์บริการสาธารณะ
6.	แผนงาน การศึกษา	ครุภัณฑ์งาน บ้านงานครัว	เติมตู้ผ้าใบทรง โค้งขนาด 4x8 เมตร จำนวน 5 หลัง	250,000.00	0.00	0.00	0.00	0.00	สำนัก/กอง การศึกษา ศาสนาและ วัฒนธรรม	ครุภัณฑ์บริการสาธารณะ
7.	แผนงาน บริหารงาน ทั่วไป	ครุภัณฑ์ สำนักงาน	จัดซื้อโซฟาไม้ รับแขก จำนวน 2 ชุด	60,000.00	0.00	0.00	0.00	0.00	สำนักปลัด อบจ., สำนัก ปลัดเทศบาล, สำนักงาน ปลัด อบต.	ครุภัณฑ์บริการสาธารณะ

## ส่วนที่ ๔ การติดตามและประเมินผล

๔.๑ การติดตามและประเมินผลยุทธศาสตร์ แนวทางการพิจารณาการติดตามและประเมินผลแผนพัฒนาท้องถิ่นตามระเบียบกระทรวงมหาดไทย ว่าด้วย การจัดทำแผนพัฒนาขององค์กรปกครองส่วนท้องถิ่น พ.ศ. ๒๕๔๘ (แก้ไขเพิ่มเติม ฉบับที่ ๒ พ.ศ. ๒๕๕๙) เป็นแบบที่ กำหนดให้ คณะกรรมการติดตามและประเมินผลแผนพัฒนาท้องถิ่น ดำเนินการให้คะแนน ตามเกณฑ์ที่กำหนดไว้ ซึ่งเป็น ส่วนหนึ่งของการติดตามและ ประเมินผลแผนพัฒนา โดยดำเนินการให้แล้วเสร็จภายในหกสิบวัน นับแต่วันที่ประกาศใช้ งบประมาณรายจ่าย มีรายละเอียด ดังนี้

๑. แนวทางการพิจารณาการติดตามและประเมินผลยุทธศาสตร์เพื่อความสอดคล้องแผนพัฒนาท้องถิ่นห้า ปี ประกอบด้วย

๑.๑ ข้อมูลสภาพทั่วไปและข้อมูลพื้นฐานขององค์กรปกครองส่วนท้องถิ่น ๒๐ คะแนน

๑.๒ การวิเคราะห์สภาพการณ์และศักยภาพ ๑๕ คะแนน

๑.๓ ยุทธศาสตร์ ๖๕ คะแนน ประกอบด้วย

(๑) ยุทธศาสตร์ขององค์กรปกครองส่วนท้องถิ่น ๑๐ คะแนน

(๒) ยุทธศาสตร์ขององค์กรปกครองส่วนท้องถิ่นในเขตจังหวัด ๑๐ คะแนน

(๓) ยุทธศาสตร์จังหวัด ๑๐ คะแนน

(๔) วิสัยทัศน์ ๕ คะแนน

(๕) กลยุทธ์ ๕ คะแนน

(๖) เป้าประสงค์ของแต่ละประเด็นกลยุทธ์ ๕ คะแนน

(๗) จุดยืนทางยุทธศาสตร์ ๕ คะแนน

(๘) แผนงาน ๕ คะแนน

(๙) ความเชื่อมโยงของยุทธศาสตร์ในภาพรวม ๕ คะแนน

(๑๐) ผลผลิต/โครงการ ๕ คะแนน

คะแนนรวม ๑๐๐ คะแนน เกณฑ์ที่ควรได้เพื่อให้เกิดความสอดคล้องและขับเคลื่อนการ พัฒนาท้องถิ่น ขององค์กรปกครอง ส่วนท้องถิ่น ไม่ควรน้อยกว่าร้อยละ ๘๐ (๘๐ คะแนน)

๔.๒ แนวทางการพิจารณาการติดตามและประเมินผลโครงการเพื่อความสอดคล้องแผนพัฒนาท้องถิ่นห้าปี ประกอบด้วย

๒.๑ การสรุปสถานการณ์การพัฒนา ๑๐ คะแนน

๒.๒ การประเมินผลการนำแผนพัฒนาท้องถิ่นสี่ปีไปปฏิบัติในเชิงปริมาณ ๑๐ คะแนน

๒.๓ การประเมินผลการนำแผนพัฒนาท้องถิ่นสี่ปีไปปฏิบัติในเชิงคุณภาพ ๑๐ คะแนน

๒.๔ ยุทธศาสตร์และแผนงาน ๑๐ คะแนน

๒.๕ โครงการพัฒนา ๖๐ คะแนน ประกอบด้วย

(๑) ความชัดเจนของชื่อโครงการ ๕ คะแนน

(๒) กำหนดวัตถุประสงค์สอดคล้องกับโครงการ ๕ คะแนน

(๓) เป้าหมาย (ผลผลิตของโครงการ) มีความชัดเจนนำไปสู่การตั้งงบประมาณได้ถูกต้อง ๕ คะแนน

(๔) โครงการมีความสอดคล้องกับแผนยุทธศาสตร์ชาติ ๒๐ ปี ๕ คะแนน

(๕) เป้าหมาย (ผลผลิตของโครงการ) มีความสอดคล้องกับแผนพัฒนาเศรษฐกิจและสังคม แห่งชาติ ฉบับที่ ๑๒ ๕ คะแนน

(๖) โครงการมีความสอดคล้องกับ Thailand ๔.๐ ๕ คะแนน

(๗) โครงการสอดคล้องกับยุทธศาสตร์จังหวัด ๕ คะแนน

(๘) โครงการแก้ไขปัญหาความยากจนหรือการเสริมสร้างให้ประเทศชาติมั่นคง มั่งคั่ง ยั่งยืน ภายใต้หลักปรัชญา ๕ คะแนน

(๙) งบประมาณ มีความสอดคล้องกับเป้าหมาย (ผลผลิตของโครงการ) ๕ คะแนน

(๑๐) มีการประมาณการราคาถูกต้องตามหลักวิธีการงบประมาณ ๕ คะแนน

(๑๑) มีการกำหนดตัวชี้วัด (KPI) และสอดคล้องกับวัตถุประสงค์และผลที่คาดว่าจะได้รับ ๕ คะแนน

(๑๒) ผลที่คาดว่าจะได้รับ สอดคล้องกับวัตถุประสงค์ ๕ คะแนน คะแนนรวม ๑๐๐ คะแนน เกณฑ์ที่ควรได้เพื่อให้  
เกิดความสอดคล้องและขับเคลื่อนการ พัฒนาท้องถิ่นขององค์กรปกครองส่วนท้องถิ่น ไม่ควรมีน้อยกว่าร้อยละ ๘๐  
(๘๐ คะแนน)

๓. แนวทางการพิจารณาการติดตามและประเมินผลยุทธศาสตร์เพื่อความสอดคล้องแผนพัฒนา ท้องถิ่นห้า ปีขององค์กรปกครองส่วน  
ท้องถิ่น ประเด็นการพิจารณา

๑. ข้อมูลสภาพทั่วไปและข้อมูลพื้นฐานขององค์กรปกครองส่วนท้องถิ่น ๒๐

๒. การวิเคราะห์สภาพการณ์และศักยภาพ ๑๕

๓. ยุทธศาสตร์ ประกอบด้วย ๖๕

๓.๑ ยุทธศาสตร์ขององค์กรปกครองส่วนท้องถิ่น (๑๐)

๓.๒ ยุทธศาสตร์ขององค์กรปกครองส่วนท้องถิ่นในเขตจังหวัด (๑๐)

๓.๓ ยุทธศาสตร์จังหวัด (๑๐)

๓.๔ วิสัยทัศน์ (๕)

๓.๕ กลยุทธ์ (๕)

๓.๖ เป้าประสงค์ของแต่ละประเด็นกลยุทธ์ (๕)

๓.๗ จุดยืนทางยุทธศาสตร์ (๕)

๓.๘ แผนงาน (๕)

๓.๙ ความเชื่อมโยงของยุทธศาสตร์ในภาพรวม (๕)

๓.๑๐ ผลผลิต/โครงการ (๕) รวมคะแนน ๑๐๐

## ๒. การติดตามและประเมินผลโครงการ

องค์การบริหารส่วนตำบลวังหมีใช้การติดตามและประเมินผลโครงการ โดยใช้ตัวบ่งชี้วัดผลในเชิงปริมาณและ คุณภาพ ตามที่จะกล่าว  
ต่อไปในหัวข้อที่ ๓.๑ และมีหลักการประเมินผลโครงการที่สำคัญ คือ การติดตามและ ประเมินผลโครงการว่าบรรลุวัตถุประสงค์ที่กำหนดไว้ใน  
โครงการทุกประการหรือไม่อย่างไร

### ๓. สรุปผลการพัฒนาท้องถิ่นในภาพรวม

#### ๓.๑ การวัดผลในเชิงปริมาณและเชิงคุณภาพ

โดยใช้แบบสำหรับติดตามและประเมินผลเชิงปริมาณและคุณภาพ

(๑) แบบตัวบ่งชี้การปฏิบัติงาน (Performance Indicators)

(๒) แบบบัตรคะแนน (Scorecard Model) หรือ Scorecard Model ของ Kaplan & Norton

(๓) แบบมุ่งวัดผลสัมฤทธิ์ (Result Framework Model (RF))

(๔) แบบเชิงเหตุผล (Logical Model)

(๕) แบบวัดกระบวนการปฏิบัติงาน (Process Performance Measurement System (PPMS))

(๖) แบบการประเมินโดยใช้วิธีการแก้ปัญหาหรือเรียนรู้จากปัญหาที่เกิดขึ้น หรือ Problem-Solving Method

(๗) แบบการประเมินแบบมีส่วนร่วม (Participatory Method)

(๘) แบบการประเมินผลกระทบ (Impact Evaluation)

(๙) แบบการประเมินความเสี่ยง (Risk Assessment Model)

(๑๐) แบบประเมินตนเอง (Self-Assessment Model)

(๑๑) แบบอื่นๆ ที่องค์กรปกครองส่วนท้องถิ่นกำหนดขึ้น ทั้งนี้ต้องอยู่ภายใต้กรอบข้อ (๑) – (๑๐) หรือ

เป็นแบบผสมก็ได้

เชิงปริมาณ (Quantity) เชิงคุณภาพ (Quality) ผลที่ได้จริงๆคืออะไร ค่าใช้จ่าย (Cost) เวลา (Time) เป็นไปตามที่กำหนดไว้หรือไม่

ประชาชนได้ประโยชน์อย่างไรหรือราชการได้ประโยชน์อย่างไร

วัดผลนั้นได้หรือไม่ หรือวัดได้เท่าไร (Key Performance Indicator : KPIs)

ผลกระทบ (Impact)

## ๔. ข้อเสนอแนะในการจัดทำแผนพัฒนาท้องถิ่นในอนาคต

๔.๑ ผลกระทบนำไปสู่อนาคต (เช่น จะทำ สนับสนุน ส่งเสริม ป้องกัน อย่างไร เป็นต้น)



ในทฤษฎีทางวิชาการการจัดการ ซึ่งว่า องค์กรต่างๆไม่ว่าจะเป็นองค์กรภาครัฐหรือองค์กรภาคเอกชน จะพัฒนา เติบโตและอยู่รอดได้ต้องมีการปรับตัวให้เข้ากับการเปลี่ยนแปลงของสภาพแวดล้อมภายนอก ๔ ประการ (PEST) ตลอดเวลา ซึ่งประกอบไปด้วย

- ๑) สิ่งแวดล้อมด้านการเมือง (Political Environment)
- ๒) สิ่งแวดล้อมด้านเศรษฐกิจ (Economic Environment)
- ๓) สิ่งแวดล้อมด้านสังคม (Social Environment) และ
- ๔) สิ่งแวดล้อมด้านวิทยาการใหม่ๆ (Technology)

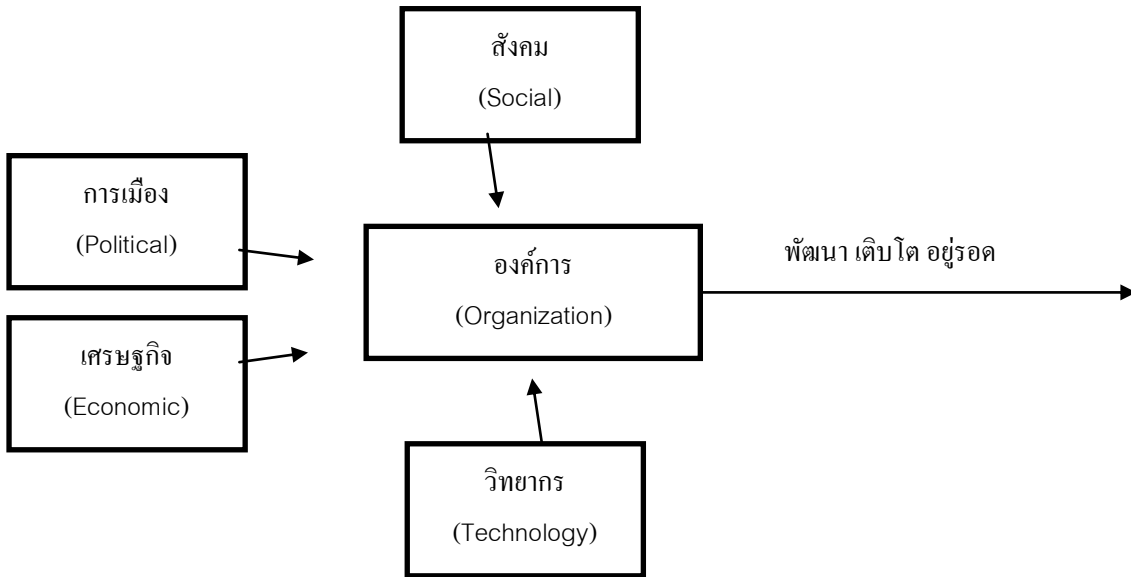

จากแผนภาพ องค์กรบริหารส่วนตำบล มีฐานะเป็นองค์กรภาครัฐองค์กรหนึ่ง จึงมีความจำเป็นที่ จะต้องมีความสามารถในการปรับตัวให้เข้ากับการเปลี่ยนแปลงของสิ่งแวดล้อมต่างๆ ๔ ประการดังที่กล่าวมาแล้ว เพื่อให้องค์กรพัฒนา เติบโตและอยู่รอดต่อไปได้ วิสัยทัศน์ในการปฏิบัติงานใน องค์กรปกครองส่วนท้องถิ่นต่อวิเคราะหื ตามสิ่งแวดล้อมที่จะเปลี่ยนแปลงไปทั้ง ๔ ประการ ดังนี้

**๑)การปรับตัวให้เข้ากับการเมือง (Political Environment) ที่เปลี่ยนแปลง**

หากกล่าวถึงการปกครองของไทยในปัจจุบัน อาจแบ่งระดับการเมืองออกได้เป็น ๒ ระดับ ได้แก่ การเมืองระดับชาติ และการเมืองระดับท้องถิ่น การเมืองระดับชาติ ได้แก่ การเมืองระดับรัฐบาลสมาชิกสภาผู้แทน ราษฎร สมาชิกวุฒิสภา ในส่วนของการเมืองระดับท้องถิ่นนั้นยังสามารถแบ่งแยกย่อยออกได้เป็นหลายประเภท เช่น การเมืองของ อบจ. เทศบาล หรือ อบต. หรือแม้กระทั่งการเมืองในระดับหมู่บ้าน ที่จะต้องมีการเลือกตั้งผู้ใหญ่บ้านโดย ราษฎรในหมู่บ้านนั้นๆ เป็นต้น

ในสภาพข้อเท็จจริงปัจจุบันและผลงานวิจัยต่างๆที่เกี่ยวข้องต่างชี้ว่าการเมืองในระดับชาติ ยังมีอิทธิพล ต่อการเมืองในระดับท้องถิ่นอยู่หลายประการ เช่น การเลือกตั้งในระดับท้องถิ่นต้องอาศัยภาพลักษณ์ของพรรคการเมือง ระดับชาติเพื่อช่วยในการหาเสียง การให้เงินอุดหนุนเฉพาะกิจจากส่วนกลางมายังองค์กรปกครองส่วนท้องถิ่นโดยเลือก ให้เฉพาะท้องถิ่นที่เป็นพรรคพวกเดียวกันกับราชการส่วนกลาง เป็นต้น

ในอนาคต อำนาจหน้าที่และบทบาทของนักการเมืองท้องถิ่นและข้าราชการท้องถิ่นจะเป็นอย่างไรนั้น ส่วนหนึ่งก็ขึ้นอยู่กับสิ่งแวดล้อมทางการเมืองโดยเฉพาะอย่างยิ่งอิทธิพลจากการเมืองระดับชาติซึ่งถ่ายทอดออกมาเป็น นโยบายของรัฐที่มีต่อ อบท.ซึ่งมักสลับสับเปลี่ยนกันเป็น ๒ กรณี กล่าวคือ การรวมอำนาจการปกครอง (Centralization) หรือ การกระจายอำนาจการปกครอง (Decentralization) ดังนั้น ผู้ที่จะปฏิบัติงานใน อบต. จึงจำเป็นที่จะต้องทราบความเคลื่อนไหวของนโยบายรัฐอยู่ตลอดเวลา เพื่อบริหารจัดการ อบท.ให้เข้ากับสภาวะการณ์ ดังกล่าวที่เปลี่ยนแปลงอยู่ตลอดเวลา

ในส่วนของปัจจัยการเมืองระดับท้องถิ่นด้วยกันเองนั้น ทุกฝ่าย ที่เกี่ยวข้องจะต้องเข้าใจบทบาทหน้าที่ ของตนเอง ซึ่งโดยหลักการแล้วการตัดสินใจกำหนดนโยบายควรเป็นหน้าที่ของฝ่ายการเมืองท้องถิ่น ทุกฝ่ายควรต้องรู้ ความเคลื่อนไหวและการเปลี่ยนแปลงของการเมืองท้องถิ่นในทุกระดับทั้งระดับ อบจ . เทศบาล อบต.และระดับหมู่บ้าน เพราะการเมืองท้องถิ่นเหล่านี้มีความเชื่อมโยงสัมพันธ์กันและจะต้องมีผลกระทบต่อ อบท. ไม่ทางตรงก็ทางอ้อม ข้าราชการท้องถิ่นควรพยายามปรับข้อเท็จจริงในท้องถิ่นให้เข้ากับระเบียบกฎหมายของรัฐ ซึ่งในบางครั้งระเบียบ กฎหมายอาจไม่เหมาะสมกับสภาพปัญหาและความต้องการของคนในท้องถิ่นก็ต้อง เป็นหน้าที่ของข้าราชการท้องถิ่น ที่ จะ



ประยุกต์ใช้กฎหมาย ให้สามารถใช้ได้จริงตามสภาพและบริบทแวดล้อมของท้องถิ่นนั้นๆ จึงจะได้ชื่อว่าเป็นนักบริหาร การเปลี่ยนแปลง(Change Agent) อย่างแท้จริง

## ๒) การปรับตัวเข้ากับเศรษฐกิจ (Economic Environment) ที่เปลี่ยนแปลง

เมื่อสภาพเศรษฐกิจโดยรวมของประเทศไม่ดี ท าให้ประชาชนยากจนเพิ่มขึ้นเป็นสาเหตุของปัญหาอื่นๆ ที่กระทบต่อ อปท . ตามมา ไม่ว่าจะเป็นปัญหาเสพติด ปัญหาโสเภณีเด็ก ปัญหาประชาชนเรียกร้องในสิ่งที่สามารถ แก้ไขปัญหาเฉพาะหน้ามากกว่าสิ่งที่แก้ไขปัญหาดูได้อย่างยั่งยืน เช่น ต้องการผ้าห่มกันหนาวฟรี เสื้อกันหนาวฟรี และของ ฟรีอื่นๆจาก อปท . เป็นต้น ซึ่งสวนทางกับระเบียบกฎหมายและการตรวจสอบอย่างเข้มข้นของ ส นักงานตรวจเงิน แผ่นดิน ที่พยายามจ กัดขอบเขตการตัดสินใจขององค์กรปกครองส่วนท้องถิ่นในเรื่องของการแจกของให้แก่ราษฎร อีกปัญหาหนึ่งประชาชนอาจขาดการมีส่วนร่วมทางการเมืองกับ อปท. เพราะต้องเอาเวลาไปท างานหา เงินเพื่อปากท้องของตนเองก่อน หรือบางครั้งอาจมีส่วนร่วมแค่การรับเงินแล้วไปลงคะแนนเสียงเลือกตั้ง รวมตลอด

ถึงปัญหาความยากจนของประชาชนจะสร้างความเข้มแข็งให้กับนโยบายประชานิยมไปโดยปริยายซึ่ง อาจส่งผลกระทบต่อ ในทางลบในระยะยาว โดยเฉพาะอย่างยิ่งเป็นการส่งเสริมลักษณะนิสัยการพึ่งพิงรัฐอยู่ตลอดเวลาของ ประชาชน เป็นต้น

ดังนั้น การสร้างกระบวนทัศน์ (Paradigm) ทางความคิดให้แก่ประชาชนตามหลัก “ตนเป็นที่พึ่งแห่ง ตน” และ “ปรัชญาเศรษฐกิจพอเพียง ” ควรเป็นสิ่งสำคัญที่นักบริหารงาน อปท . ควรให้ความสนใจที่จะส่งเสริมและ พัฒนาในประเด็นนี้

## ๓) การปรับตัวเข้ากับสังคม (Social Environment) ที่เปลี่ยนแปลง

ชุมชนแต่ละชุมชนมีสภาพทางสังคมและวัฒนธรรมที่แตกต่างกัน ดังนั้น การปฏิบัติงานในแต่ละพื้นที่ก็ต้องเผชิญกับสภาพทางสังคมและวัฒนธรรมที่แตกต่างกัน เช่น บางพื้นที่อาจเป็นสังคมของคนพุทธ บางพื้นที่อาจเป็น สังคมของคนคริสต์หรืออิสลาม บางพื้นที่เป็นสังคมปทุมภูมิ (ชุมชนชนบท) บางพื้นที่เป็นสังคมทุติยภูมิ (ชุมชนในเมือง) บางพื้นที่ประชาชนให้ความร่วมมือกับกิจกรรมของ อปท.เป็นอย่างดี บางพื้นที่ประชาชนขาดความร่วมมือ บางพื้นที่อาจเป็นสังคมที่ประกอบด้วยชนเผ่าต่างๆมากมาย เป็นต้น

สภาพของสังคมไทยมักเป็นสังคมอุปถัมภ์ ผู้บริหารท้องถิ่นอาจมีแนวโน้มที่จะตัดสินใจกำหนดนโยบายไป ตอบสนองต่อกลุ่มญาติพี่น้องของตน กลุ่มอื่นที่แพ้การเลือกตั้งเมื่อไม่ได้รับการตอบสนองก็หาทางโจมตี ก่อให้เกิดความ ชัดแย้งที่รุนแรงขึ้นในสังคมท้องถิ่นมากกว่าในอดีต ดังนั้น บุคลากรใน อบต. จึงจำเป็นต้องเข้าใจผลกระทบที่มาจากสาเหตุการกระจายอำนาจสู่ท้องถิ่นที่ส่งผลโดยตรงต่อความสามัคคีในสังคมท้องถิ่นยุคปัจจุบัน ต้องมีความสามารถ บริหารงานบนความขัดแย้งในสังคม เพราะคงไม่มีสังคมใดในประเทศไทยที่จะมีคนที่ชอบสิ่งที่เหมือนกันได้หมด การปฏิบัติงานทุกอย่างย่อมมีการเห็นด้วย ไม่เห็นด้วย ต่อต้าน และไม่ต่อต้าน อยู่คู่กับสังคมประชาธิปไตยเสมอ สำคัญเพียงแต่ว่าจะสามารถลดระดับหรือแก้ไขความขัดแย้งที่รุนแรงนั้นได้อย่างไร

## ๔) การปรับตัวเข้ากับวิทยาการใหม่ๆ (Technology) ที่เปลี่ยนแปลง

ในปัจจุบันกรมส่งเสริมการปกครองท้องถิ่นมีนโยบายส่งเสริมการพัฒนาบุคลากรโดยการฝึกอบรมอยู่เป็นประจำ เช่น การฝึกอบรมการใช้คอมพิวเตอร์โปรแกรมต่างๆ การฝึกอบรมการจัดทำเว็บไซต์องค์กร เป็นต้น ประกอบกับกรมส่งเสริมฯ มีเว็บไซต์เผยแพร่ข้อมูลข่าวสารต่างๆที่จำเป็นและเกี่ยวข้องกับการปฏิบัติงานของ อปท . ที่ ปรับปรุงให้ทันสมัยอยู่ทุกวัน เช่น การเผยแพร่หนังสือสั่งการต่างๆผ่านช่องทางการสารบรรณอิเล็กทรอนิกส์ เป็นต้น หากพนักงานท้องถิ่นให้ความสำคัญในการอ่านหนังสือสั่งการของกรมส่งเสริมฯทางอินเทอร์เน็ตอยู่เป็นประจำ ก็จะนำมาซึ่งการบริหารงานที่มีประสิทธิภาพและไม่ขัดต่อระเบียบ กฎหมาย หนังสือสั่งการที่เปลี่ยนแปลงไปอยู่ตลอดเวลา





ประกาศตำบลองค์การบริหารส่วนตำบลวังหมี่  
เรื่อง การประกาศใช้แผนพัฒนาท้องถิ่น (พ.ศ. ๒๕๖๖ - ๒๕๗๐)

ตามที่กระทรวงมหาดไทยแจ้งให้องค์การบริหารส่วนตำบลทบทวนแผนพัฒนาท้องถิ่น (พ.ศ.๒๕๖๑ - ๒๕๖๕) ให้มีความสอดคล้องและเชื่อมโยงกับแผนพัฒนาจังหวัด แผนพัฒนากลุ่มจังหวัด รวมทั้งแผนปฏิบัติราชการประจำปีจังหวัด แผนปฏิบัติราชการประจำปีกลุ่มจังหวัด ตลอดจนสามารถบูรณาการ แผนงาน โครงการ กิจกรรมและงบประมาณในพื้นที่ได้อย่างมีประสิทธิภาพ อันก่อให้เกิดประโยชน์ต่อประชาชน จึงให้ทบทวนแผนพัฒนาท้องถิ่น (๒๕๖๑- ๒๕๖๕) โดยให้คณะกรรมการพัฒนาท้องถิ่น จัดประชุมประชาคมท้องถิ่น ส่วนราชการและรัฐวิสาหกิจที่เกี่ยวข้อง เพื่อแจ้งแนวทางการพัฒนาท้องถิ่น รับทราบปัญหาความต้องการ ประเด็นการพัฒนา และประเด็นที่เกี่ยวข้อง เพื่อนำมาทบทวนแผนพัฒนาท้องถิ่น ซึ่งคณะกรรมการสนับสนุนการจัดทำแผนพัฒนาท้องถิ่น ได้จัดทำร่างแผนพัฒนาท้องถิ่น พ.ศ. ๒๕๖๖ - ๒๕๗๐ เสนอคณะกรรมการพัฒนาท้องถิ่น เพื่อพิจารณาและให้ความเห็นชอบร่างแผนพัฒนาท้องถิ่น ซึ่งคณะกรรมการพัฒนาท้องถิ่นได้มีมติเห็นชอบ จากการประชุมครั้งที่ ๑ วันที่ ๙ กุมภาพันธ์ ๒๕๖๕ และสภาท้องถิ่นในการประชุมสภาสมัยสามัญ สมัยที่ ๑ วันที่ ๑๕ กุมภาพันธ์ ๒๕๖๕ นั้น

อาศัยอำนาจตามความในหมวดที่ ๕ ข้อ ๒๔ แห่งระเบียบกระทรวงมหาดไทยว่าด้วยการจัดทำแผนขององค์กรปกครองส่วนท้องถิ่น พ.ศ. ๒๕๔๘ แก้ไขเพิ่มเติมฉบับที่ ๒ พ.ศ. ๒๕๕๙ ฉบับที่ ๓ พ.ศ. ๒๕๖๑ จึงขอประกาศใช้แผนพัฒนาท้องถิ่น พ.ศ. ๒๕๖๖ - ๒๕๗๐ เพื่อใช้เป็นแนวทางในการพัฒนาองค์การบริหารส่วนตำบลวังหมี่ปีงบประมาณ พ.ศ. ๒๕๖๖ - ๒๕๗๐ ต่อไป

จึงประกาศให้ทราบโดยทั่วกัน

ประกาศ ณ วันที่ ๑๗ กุมภาพันธ์ พ.ศ. ๒๕๖๕

(นายสำเริง รักษา)

นายกองค์การบริหารส่วนตำบลวังหมี่